



photo **PRINT 10**



Sommaire

1. Installation du logiciel	1
Configuration système recommandée.....	1
Procédures d'installation	1
Installation de la clé logicielle.....	1
Installation d'une clé matérielle	3
Installation du logiciel (Windows)	3
Désinstallation du logiciel.....	6
Installation du logiciel (Macintosh)	7
Désinstallation du logiciel (Macintosh)	8
Procédures de réglage	8
Régler les appareils de sortie.....	8
Maintenance.....	9
Utilisation de Preference Manager	9
Utilisation du gestionnaire d'installation.....	10
Ajout de mots de passe supplémentaires	11
2. Préparer le logiciel à recevoir les travaux des clients ..	12
Configuration du partage de fichiers et d'imprimantes	12
Configuration du partage de fichiers et d'imprimantes sous Windows Vista	12
Configuration du partage de fichiers et d'imprimantes sous Windows XP.....	12
Partage de fichiers et d'imprimantes pour Windows Server 2003.....	13
Installation du protocole AppleTalk	14
Installation du protocole AppleTalk sous Windows Server 2003.....	14
Configuration des clients Windows	14
Installation de clients Macintosh OS X	15
Installation de clients Macintosh OS X.3	15
Installation de clients Macintosh OS X.4	18
Partage de plusieurs PPD sur un réseau	20
Partage de plusieurs PPD sur un réseau sous Windows XP et 2003 Server	21
Partage de plusieurs PPD sur un réseau sous Windows Vista.....	22
3. Guide de prise en main de PhotoPRINT Server.....	24
Eléments de base de votre logiciel.....	24
Menus classiques.....	24
Barre d'outils	25
Zone des appareils.....	26
Zone de configuration	26
Files d'attente.....	26
Volet Aperçu du travail	28
Volet Informations	28
Rafraîchir la fenêtre.....	28
Saisie de valeurs numériques	28
Utilisation de contrôles compteur	28

Utilisation d'opérations arithmétiques intégrées	28
Application automatique des valeurs saisies et arithmétique ..	29
Configuration des préférences d'application.....	30
Changer les couleurs d'arrière-plan	32
Utilisation du moniteur de travaux	33
Démarrage du moniteur de travaux.....	33
Sélection d'une connexion	34
Contrôler les travaux	35
Quitter le moniteur de travaux	35
Aide	35
Quitter le logiciel.....	36
4. Guide de prise en main de PhotoPRINT SE	38
Eléments de base de votre logiciel.....	38
Menus classiques.....	38
Barre d'outils	38
Zone des appareils.....	39
Zone de configuration	40
En-têtes de colonne	40
Rafraîchir la fenêtre.....	40
Saisie de valeurs numériques	40
Utilisation d'opérations arithmétiques intégrées	40
Application automatique des valeurs saisies et arithmétique ..	42
Configuration des préférences d'application.....	42
Aide	43
Quitter le logiciel.....	43
5. Travailler avec les configurations des appareils de	
 sortie	46
Ajout/Modification de nouvelles configurations.....	46
Configuration d'une imprimante de bureau comme appareil	
de sortie	47
Sélection d'une configuration	47
Activer une configuration.....	48
Suppression de configuration.....	48
Modification des propriétés d'une configuration	48
Modification des paramètres d'un port	50
Configuration SCSI	54
Configurer les propriétés par défaut d'un travail.....	55
Utilisation de la compensation de la taille de production	55
Utiliser l'option de compensation de la taille de production	56
Utilisation de la validation de sortie	57
6. Manipuler des travaux d'impression.....	60
Ajout de nouveaux travaux.....	60
Ajout de travaux à partir d'un fichier.....	60
Ajout de travaux avec le dossier actif.....	60
Glisser-déplacer un fichier dans le logiciel	61
Envoyer des travaux à partir d'applications se trouvant sur	
le même ordinateur	61
Envoyer des travaux à partir d'applications se trouvant sur	

un ordinateur client	61
Acquisition d'une image TWAIN	62
Sélection de travaux.....	62
Suppression de travaux.....	62
Modification des travaux avec une application externe	62
Configuration des propriétés d'un travail	63
Traitement des travaux.....	63
Transfert de travaux vers un autre périphérique de sortie.....	63
Ripper des travaux	63
Impression de travaux	64
Annulation du traitement d'un travail	64
Production de travaux de test.....	64
Production d'un travail de test d'impression	65
Production d'un travail de test de découpe	65
Utilisation du journal des travaux	65
Affichage du journal des travaux	65
Suppression du journal des travaux	65
Impression avec l'assistant d'impression.....	65
Utilisation de Variations.....	67
Estimation du travail	68
Utilisation de l'estimation du travail	68
Personnalisation des formulaires	69
7. Configuration des propriétés d'un travail	72
Accès à la boîte de dialogue Propriétés du travail	72
Utilisation des présélections pour les propriétés du travail.....	72
Présélections en lecture seule	73
Création de présélections	73
Mises à jour des préréglages	73
Application d'un préréglage.....	74
Renommer un préréglage	74
Suppression d'un préréglage	74
Importation et exportation de préréglages.....	74
Propriétés de travail de base.....	75
Configuration des propriétés d'un travail de base	75
Configuration de l'affichage du volet d'aperçu.....	76
Configuration des propriétés par défaut d'un travail	77
Propriétés de travail avancées	77
Configuration des propriétés de travail avancées	78
Onglet Mise en page	78
Onglet Flux de travail	81
Onglet Gestion des couleurs.....	82
Configuration des options de diffusion pour les trames	
angulaires.....	88
Configurer les propriétés avancées de la correction de couleur....	90
Paramétrage des profils ICC d'entrée	90
Configuration des rendus de couleurs.....	91
Imprimer le « transparent » en blanc.....	93
Onglet Options d'impression	94
Onglet Découpe	95
Paramétrage des options du pilote de la table de découpe.....	96

Onglet Panneaux	98
Onglet Etiquettes et repères	99
Onglet Réglage des couleurs	103
Onglet Séparations	105
Onglet Mappage de couleur avancé	107
Configuration de l'affichage du volet d'aperçu.....	107
Configuration des propriétés par défaut d'un travail	108
8. Imbrication de travaux.....	109
Configuration de Propriétés de travail pour les travaux	
imbriqués.....	109
Impression par double rouleau pour les travaux imbriqués..	110
Imbrication semi-manuelle de travaux.....	111
Annulation de l'imbrication de travaux.....	111
Utilisation de l'imbrication automatique	111
Imbrication des pages, copies, panneaux et séparations.....	113
Réorganisation des travaux imbriqués	113
Transfert d'images	114
Rotation d'images	114
Inversion d'images	114
Séparation des travaux à plusieurs sections en travaux	
imbriqués.....	114
9. Panneaux et recadrage des travaux	116
Division d'un travail en panneaux.....	118
Division d'un travail en panneaux de lignes ou colonnes	
uniformes	118
Division d'un travail en panneaux uniformes de taille	
spécifiée.....	119
Sélection d'un panneau.....	119
Modification de panneaux	119
Blocage de la production d'un panneau	121
Impression du plan des panneaux	121
Recadrage d'un travail	122
Annulation de la panélisation et du recadrage	123
10. Utilisation des couleurs	124
Utiliser Color Profiler	124
Utilisation du mappage personnalisé des couleurs ponctuelles ..	124
Activation du mappage personnalisé	124
Correspondance de couleurs avec la table personnalisée	
de correspondance des couleurs ponctuelles	125
Utiliser la table de correspondance globale des couleurs	127
Activation de la correspondance des couleurs.....	127
Correspondance des couleurs au moyen de la table de	
correspondance globale des couleurs	128
Utilisation du contrôle de la couleur de l'objet	129
Mappage de couleurs avec le mappage de couleur avancé	
Enregistrement à un pré-réglage des paramètres du	
contrôle de la couleur de l'objet	131
Chargement des réglages de mappage de couleur avancé	

à partir d'un préréglage.....	132
Découpe de contour et sortie « sur machine hybride virtuelle »	133
Préparer un travail pour la découpe de contour	133
Sortie sur un périphérique hybride	133
Sortie hybride virtuelle.....	133
Sortie hybride virtuelle sur une table de découpe à alignement automatique.....	134
Sortie hybride virtuelle sur une table de découpe à alignement manuel.....	134
11. Impression à partir d'applications clientes	137
Dispositions générales	137
Inclusion des polices.....	137
Niveaux de langage PostScript	138
Format papier.....	138
Tramage.....	138
Résolution	138
Directives générales concernant le flux de travail	139
Adobe Illustrator	140
Adobe Illustrator® pour Macintosh	140
Adobe Illustrator® pour Windows.....	141
CorelDRAW.....	143
Impression couleur.....	143
Impression des couleurs d'accompagnement et découpage du contour	144
Macromedia FreeHand.....	145
Macromedia FreeHand pour Macintosh	145
Macromedia FreeHand pour Windows.....	146
Adobe PageMaker	147
Adobe PageMaker pour Macintosh	147
Adobe PageMaker pour Windows.....	150
Adobe PhotoShop	152
Adobe Photoshop Macintosh 6 et antérieur	152
Adobe Photoshop pour Macintosh 7.0	154
Adobe Photoshop pour Windows 6.0 et antérieur.....	155
Adobe Photoshop pour Windows 7.0	157
QuarkXPress.....	159
QuarkXPress 4.1 pour Macintosh	159
QuarkXPress 4.1 pour Windows	161
QuarkXPress 3.32 pour Macintosh	162
QuarkXPress 4.04.....	165
PhotoPRINT DX/ PhotoPRINT EDITOR.....	166
Impression couleur.....	166
Impression des couleurs d'accompagnement	168
Découpe de contour.....	169

Annexe A - Formats de fichiers reconnus	170
Annexe B – Raccourcis clavier	172
Annexe C – Liste des couleurs d'accompagnement	174
Annexe D - Liste des fonctions.....	178
Index	182

Contrat de licence du logiciel

Veuillez lire attentivement les clauses et conditions suivantes puis signez-les et renvoyez-les nous pour marquer votre accord.

Il s'agit d'un contrat légal entre vous, l'utilisateur (individuel ou collectif) et SA International, Inc. Si vous n'êtes pas d'accord avec ce qui suit, renvoyez-nous immédiatement l'ensemble des articles fournis. L'utilisation de ce programme implique votre acceptation des clauses et conditions mentionnées ci-dessous.

Le programme d'ordinateur « Logiciel » ci-joint vous est cédé sous licence, et non vendu, par SA International, Inc., pour un usage sur une base non exclusive, non transférable, dans le cadre des conditions suivantes. SA International, Inc., se réserve tous les droits qui ne vous ont pas été explicitement conférés. Vous ne pouvez révéler à un tiers aucune information confidentielle concernant le Logiciel ou SA International, Inc. ni exploiter ces informations confidentielles au détriment de SA International, Inc.

1. Licence.

Ce logiciel est sous la protection de la loi régissant la propriété intellectuelle aux Etats-Unis d'Amérique et des traités internationaux y afférant. Le Logiciel doit donc être traité comme n'importe quel autre article protégé par un droit d'auteur, tel que par exemple un livre. Cette licence vous permet de :

(a) Faire une copie du Logiciel sous forme lisible par une machine; il est établi que cette copie de l'original ne peut être utilisée que comme copie de secours. La cession de cette Licence inclut la condition expresse que vous reproduisiez sur chaque copie d'un logiciel de SA International, Inc. la notice de copyright et tout autre avis concernant les droits d'auteur fournis par SA International, Inc.

(b) Transférer le Logiciel et tous les droits cédés par cette Licence à un tiers avec une copie de cette Licence et de tous les documents écrits accompagnant le logiciel, à condition de faire parvenir à SA International, Inc. un avis écrit et que le tiers lise et accepte les termes et conditions de cette Licence.

(c) Utiliser ce Logiciel sur un seul ordinateur. Vous pouvez le transférer sur un autre ordinateur à condition qu'il ne soit utilisé que sur un ordinateur à la fois. « Etre utilisé » implique le chargement dans une mémoire temporaire (RAM) ou permanente (disque dur, CD-ROM ou tout autre support d'archivage) d'un ordinateur.

2. Restrictions.

Vous ne pouvez PAS distribuer de copies du Logiciel à d'autres ni transférer électroniquement le logiciel d'un ordinateur à un autre au sein d'un réseau. Vous ne pouvez pas décompiler, analyser, désassembler ou réduire le Logiciel à une forme perceptible par l'homme de quelque autre manière que ce soit. Vous ne pouvez pas modifier, adapter, transférer, louer, mettre en leasing, prêter, revendre à profit, distribuer, mettre en réseau le logiciel ou tout élément du logiciel ni créer des oeuvres dérivées basées sur le logiciel ou tout élément du logiciel.

3. Résiliation.

Cette Licence est en vigueur jusqu'à sa résiliation. Cette Licence est immédiatement résiliée en cas de non-respect d'une de ses conditions. A la résiliation du contrat, vous devez renvoyer le Logiciel et toutes les copies qui en ont été faites à SA International, Inc. Ce faisant, vous pouvez résilier ce contrat

de Licence à tout moment.

4. Respect des lois à l'exportation.

Vous acceptez de ne transférer ni d'exporter le Logiciel, ou tout produit direct du Logiciel, vers des pays frappés par un embargo décrété par l' « Export Administration Act » aux Etats-Unis d'Amérique ou des lois d'exportation internationales. Le logiciel ne peut pas être utilisé à des fins interdites par cet « Act » ou ces lois.

5. Exclusion de la garantie, limites des recours et des dédommagements.

SA International, Inc. ne peut être en aucun cas tenu responsable pour tout dommage, y compris infraction, perte de données, perte de profits, frais de recouvrement et tout autres dommages spéciaux, circonstanciels, consécutifs ou indirects résultant de l'utilisation du programme, quelle qu'en soit la cause et l'attribution des responsabilités. Cette restriction reste d'application même si SA International, Inc. ou un revendeur ou distributeur agréé a été mis au courant de la possibilité d'un tel dommage. SA INTERNATIONAL, Inc. N'ACCORDE AUCUNE GARANTIE EXPLICITE OU TACITE CONCERNANT LE LOGICIEL ET REJETTE, SANS LIMITATION, TOUTE GARANTIE TACITE D'APTITUDE À LA COMMERCIALISATION OU À UN BUT PARTICULIER. SA International, Inc. ne garantit aucun pilote pour traceurs, scanners ou autres appareils. Ces pilotes sont fournis à nos clients à titre de service uniquement et ont été conçus en fonction des informations fournies par les divers fabricants de matériel.

SA International, Inc. n'endosse aucune responsabilité pour d'éventuelles erreurs typographiques dans le logiciel ou la documentation.

6. Généralités.

Si vous êtes un utilisateur du gouvernement des Etats-Unis d'Amérique, cette Licence du Logiciel ne confère que des « DROITS LIMITÉS » et son usage, sa distribution et sa reproduction sont soumis aux « Federal Acquisition Regulations », 52.227-7013(c)(1)(ii). Cette Licence est établie en fonction des lois en vigueur dans l'état de Pennsylvanie. Les conflits légaux sont toutefois soumis aux instances compétentes si l'acquisition a eu lieu aux USA ou à la juridiction locale en cas d'acquisition hors des USA. Au cas où une des clauses de cette Licence est considérée, par une instance juridique compétente, comme étant contraire à la loi, cette clause garde néanmoins toute sa validité.

© Copyright 2002 SA International, Inc. Tous droits réservés. Aucune partie de cette publication ne peut être reproduite, mémorisée dans un système de recherche ou transmise sous quelque forme ou par quelque moyen que ce soit (électronique, mécanique, par photocopie, par enregistrement ou autrement) sans l'autorisation écrite préalable de l'éditeur. Imprimé aux Etats-Unis d'Amérique. Les informations contenues dans ce manuel sont susceptibles d'être modifiées sans avis préalable et n'engagent en rien SA International, Inc.

Acrobat® Reader Copyright© 1987-2002 Adobe Systems Incorporated. Tous droits réservés. Adobe et Acrobat sont des marques commerciales ou déposées d'Adobe Systems Incorporated. Logiciel PostScript® Copyright© 1984-1998 Adobe Systems Incorporated. Tous droits réservés.

Flexi, FlexiFAMILY, FlexiSIGN-PRO, FlexiSIGN Plus, FlexiEXPERT, FlexiSIGN, FlexiLETTER, FlexiDESIGNER, FlexiCUT, FlexiENGRAVE, PhotoPRINT Server, PhotoPRINT, PhotoPRINT SE, EnRoute-Pro, EnRoute Plus, EnRoute, EnRoute-Machine Shop, et/ou les autres produits SA International mentionnés ici sont des marques commerciales ou déposées de SA International, Inc. Illustrator est une marque déposée d'Adobe Systems Incorporated. FreeHand est une marque

déposée de Macromedia Corporation. CorelDRAW! est une marque commerciale de Corel Systems Corporation. AppleTalk, ImageWriter, LaserWrite et Macintosh sont des marques déposées d'Apple Computer, Inc. Windows est une marque déposée de Microsoft Corporation. Les noms de firmes et de produits mentionnés dans ce document sont des marques commerciales et/ou déposées appartenant à leurs propriétaires respectifs. Adobe® est une marque commerciale ou déposée d'Adobe Systems Incorporated ou de ses filiales. PostScript® est une marque commerciale ou déposée d'Adobe Systems Incorporated ou de ses filiales.

SA International, Inc.
International Plaza Two, Suite 625
Philadelphia, PA 19113-1518

License Agreement for Users of Adobe® Configurable PostScript® Interpreter and Coded Font Programs

1. Licensor grants to Licensee a nonexclusive sublicense, subject to Paragraph 7 below and the other provisions hereof (a) to use the CPSI Application Object ("Software") solely for Licensee's own internal business purposes in a single central processing unit ("CPU"), optional associated display with a resolution of less than one hundred fifty dots per inch, and, optionally, connected to a single or multiple output device (the "Computer System"); (b) to use the digitally-encoded machine-readable outline programs ("Font Programs") provided by Licensor in a special encrypted format ("Coded Font Programs") and identified herewith to reproduce and display designs, styles, weights, and versions of letters, numerals, characters and symbols ("Typefaces") solely for Licensee's own customary business or personal purposes on the Computer System; and (c) to use the trademarks used by Licensor to identify the Coded Font Programs and Typefaces reproduced therefrom ("Trademarks"). Licensee may assign its rights under this Agreement to a licensee of all of Licensee's right, title and interest to such Software and Coded Font Programs provided the licensee agrees to be bound by all of the terms and conditions of this Agreement.

2. Licensee acknowledges that the Software, Coded Font Programs, Typefaces and Trademarks are proprietary to Licensor and its suppliers. Licensee agrees to hold the Software and Coded Font Programs in confidence, disclosing the Software and Coded Font Programs only to authorized employees having a need to use the Software and Coded Font Programs as permitted by this Agreement and to take all reasonable precautions to prevent disclosure to other parties.

3. Licensee will not make or have made, or permit to be made, any copies of the Software or Coded Font Programs or portions thereof, except as necessary for its use with a single Computer System hereunder. Licensee agrees that any such copies shall contain the same proprietary notices which appear on or in the Software or the Coded Font Programs.

4. Except as stated above, this Agreement does not grant Licensee any rights to patents, copyrights, trade secrets, trade names, trademarks (whether registered or unregistered), or any other rights, franchises, or licenses in respect of the Software, Coded Font Programs, Typefaces, or Trademarks. Licensee will not adapt or use any trademark or trade name which is likely to be similar to or confusing with that of Licensor or any of its suppliers or take any other action which impairs or reduces the trademark rights of Licensor or its suppliers. The Trademarks can only be used to identify printed output produced by the Coded Font Programs. At the reasonable request of Licensor, Licensee must supply samples of any Typeface identified by a Trademark.

5. Licensee agrees that it will not attempt to alter, disassemble, decrypt or reverse engineer the Software or Coded Font Programs.

6. Licensee acknowledges that the laws and regulations of the United States restrict the export and re-export of commodities and technical data of United States origin, including the Software or Coded Font Programs. Licensee agrees that it will not export or re-export the Software or Coded Font Programs in any form without the appropriate United States and foreign government licenses. Licensee agrees that its obligations pursuant to this section shall survive and continue after any termination or expiration of rights under this Agreement.

7. The Software licensed hereunder may be used to generate screen displays on a single Computer System having a screen resolution of less than 150 dots per inch and to generate output on the associated output device. Licensee agrees not to make use of the Software, directly or indirectly, (i) to generate bitmap images on a screen display with a resolution of 150 dots per inch or greater, (ii) to generate Typefaces for use other than with the Computer System, or (iii) to generate printed output on other than an output device that Licensor has designated to be approved for use with the Software on the Computer System. Any failure of Licensee to comply with this provision is a material breach of this End User Agreement.

8. NEITHER LICENSOR NOR ANY OF ITS REPRESENTATIVES MAKES OR PASSES ON TO LICENSEE OR OTHER THIRD PARTY ANY WARRANTY OR REPRESENTATION ON BEHALF OF LICENSOR'S THIRD PARTY SUPPLIERS.

9. Licensee is hereby notified that Adobe Systems Incorporated, a California corporation located at 345 Park Avenue, San Jose, CA 95110-2704 ("Adobe") is a third-party beneficiary to this Agreement to the extent that this Agreement contains provisions which relate to Licensee's use of the Software, the Coded Font Programs, the Typefaces and the Trademarks licensed hereby. Such provisions are made expressly for the benefit of Adobe and are enforceable by Adobe in addition to Licensor.

10. The Adobe Postscript Interpreter includes an implementation of LZW licensed under U.S. Patent 4,558,302. The Adobe® PostScript® Interpreter, also referred to as CPSI, is provided on an as is basis. SA International, Inc. is not responsible for any damages arising from the use of the program however caused and on any theory of liability.

1. Installation du logiciel

Avant d'installer le logiciel, voyez la liste du matériel requis ci-dessous. Pour un fonctionnement optimal, nous vous recommandons d'utiliser la configuration suivante. Comme avec tous les logiciels, des systèmes équipés de processeurs plus rapides, de plus de RAM et d'un espace de stockage plus important vous permettent de travailler avec des fichiers plus importants et de traiter les données plus rapidement.

Configuration système recommandée

	Windows
Processeur	Pentium II 350 MHz*
RAM	256 Mo
Espace d'installation	400 Mo
Espace de travail sur le disque dur	4 Go
Système d'exploitation	Windows 2000 / XP Windows 2003 Server
Vidéo	Résolution d'écran de 1152 x 864 avec couleur 16 bits
Autre	Lecteur 4x CD-ROM ou DVD
	Port USB ou LPT libre pour clé matérielle
	Port disponible pour périphérique de sortie
	Connexion Internet

Procédures d'installation

Les rubriques suivantes expliquent comment installer le logiciel et les composants indispensables à son bon fonctionnement.

Avant d'installer PhotoPRINT 6, vous devez exporter vos présélections depuis PhotoPRINT 5 afin qu'elles puissent être converties et utilisables dans la nouvelle version.

Installation de la clé logicielle

Ce logiciel ne fonctionne pas sans clé logicielle ou clé matérielle (dongle). Les clés protègent le logiciel contre la perte, la réutilisation ou la copie illicite.

Différente du dongle, la clé logicielle permet un octroi de licence plus en souplesse car vous pouvez transférer la licence de votre logiciel vers un

autre ordinateur. Pour plus d'informations, consultez Transfert d'une licence de logiciel via la clé logicielle.

Tous les 30 jours, la clé logicielle vérifie la validité de l'activation, par Internet. En cas d'incapacité de la clé logicielle à se connecter à Internet dans un délai de 30 jours, vous recevrez un message avisant que vous pourrez poursuivre l'exploitation du logiciel pour une période de 10 jours supplémentaires seulement sans connexion à Internet.

Si vous n'avez pas l'ADSL, contactez l'Assistance SAi pour vous procurer une clé matérielle.

Transfert d'une licence de logiciel via la clé logicielle

La clé logicielle permet de transférer la licence du logiciel sur un autre ordinateur ; pour cela, il suffit de désactiver la licence sur un ordinateur et de l'activer sur un autre.

1. Dans le menu **Aide**, faites passer la souris par-dessus **Enregistrement** et sélectionnez **Transférer la licence**.
2. Cliquez sur **Oui** pour désactiver la licence sur l'ordinateur où fonctionne le logiciel.
 - Vous pouvez réactiver la licence sur un autre ordinateur ou sur le même.
3. Notez votre code d'enregistrement, puis cliquez sur **OK**.
4. Installez le logiciel sur l'ordinateur où vous voulez transférer la licence. Pour plus d'informations, consultez Installation du logiciel.
 - Si vous avez du mal à transférer votre licence, contactez l'Assistance SAi.

Enregistrement du logiciel

Il est indispensable d'enregistrer le logiciel si vous utilisez une clé logicielle. Pour plus d'informations sur la clé logicielle, consultez Installation de la clé logicielle.

Si vous avez entré un mot de passe qui utilise la clé logicielle dans le Gestionnaire d'installation, l'écran d'enregistrement s'ouvre automatiquement quand vous lancez le logiciel pour la première fois.

1. Sur l'écran Enregistrement, cliquez sur **Suivant**.
2. Entrez un code d'enregistrement, ou cochez **Je n'ai pas de numéro d'enregistrement** et cliquez sur **OK**.
 - Pour rechercher votre code d'enregistrement, dans le menu **Aide**, sélectionnez **À propos**.
 - Si vous n'avez pas précédemment enregistré le nouveau logiciel, vous n'avez pas de numéro d'enregistrement.
3. Si vous n'avez pas entré de numéro d'enregistrement, renseignez les champs comme il se doit et cliquez sur **OK**.

 Les entrées marquées d'un * sont des champs obligatoires.

Alerte de mise à jour automatique

Le logiciel peut de temps à autre rechercher des mises à jour. Pour plus d'informations sur l'activation ou la désactivation des mises à jour automatiques, consultez Configuration des préférences d'application pour PhotoPRINT Server ou Configuration des préférences d'application pour PhotoPRINT SE.

 Les mises à jour automatiques sont disponibles uniquement avec la clé logicielle.

Installation d'une clé matérielle

Ce logiciel ne fonctionne pas sans sa clé matérielle. La clé matérielle protège le logiciel contre toute copie illicite et doit être connectée à votre ordinateur chaque fois que vous utilisez le logiciel. Il y a deux types de clés matérielles : parallèle et USB.



Clé USB

 Seul le serveur requiert une clé matérielle ; les stations de travail clientes n'en nécessitent aucune.

Pour installer la clé matérielle:

1. Éteignez votre ordinateur.
2. Enfoncez la clé matérielle dans le port USB.
3. Redémarrez votre ordinateur.

Vérification des mises à jour

Pour vérifier les mises à jour du logiciel, cliquez sur **Vérifier les mises à jour** dans le menu **Aide**.

Installation du logiciel (Windows)

Vous devez avoir les privilèges d'administrateur pour installer le logiciel. Pour l'utiliser, vous devez avoir les privilèges d'administrateur ou ceux d'utilisateur avec pouvoir. Consultez votre documentation Windows pour en savoir plus.

Avant d'utiliser le logiciel, nous vous conseillons de convertir vos préférences .ptf d'une version antérieure de celui-ci au format du nouveau profil de sortie (.icc). Le lien [Conversion des préférences hérités](#) vous donne plus de détails à ce sujet.

1. Désinstallez toute version précédente du logiciel.
2. Insérez le CD d'installation.

3. Sélectionnez une langue, puis cliquez sur **OK**.
4. Cliquez sur **Suivant**.
5. Prenez connaissance du contrat de licence du logiciel, puis sélectionnez **J'accepte les conditions de ce contrat de licence** et cliquez sur **Suivant** pour valider.
6. Ignorez l'étape suivante si vous n'avez aucune version précédente du logiciel.

Si vous avez une version précédente, une invite vous demandera d'écraser (supprimer) l'installation actuelle. Cliquez sur **Oui** pour écraser une installation antérieure du logiciel.
7. Sélectionnez les composants du logiciel que vous voulez installer, puis cliquez sur **Suivant** :
 - Cochez **SAi Production Suite** pour installer le logiciel.
 - Cochez **Exemples** pour installer des fichiers d'exemples.
 - Cochez **Installer des profils ICC** pour installer ces profils.
 - Cochez **Pilote SafeNet Sentinel** pour installer le pilote de cette clé matérielle. Vous n'avez pas besoin d'installer ce pilote si vous n'utilisez pas cette clé.
 - a. Cliquez sur **Parcourir** si vous souhaitez changer le dossier de destination par défaut.
 - b. Vérification de l'espace mémoire disponible de votre lecteur avant l'installation :
 - i. Cliquez sur Espace disque.
 - ii. Dans le menu déroulant, cliquez sur le lecteur où l'installation aura lieu et vérifiez qu'il a assez d'espace libre.
 - iii. Cliquez sur OK.
 - 📖 L'installation change au lecteur sélectionné lorsque vous cliquez sur **OK**.
8. Sélectionnez le dossier du Programme dans lequel le raccourci du logiciel apparaîtra. Un nouveau dossier est automatiquement créé pour accueillir ce produit.
9. Cliquez sur **Suivant** pour installer le logiciel.
10. À la fin du processus, le **Gestionnaire d'installation** s'ouvrira ;

il vous permettra d'utiliser une version de démonstration des produits disponibles ou, si vous tapez un mot de passe, d'avoir aussi accès aux fonctions en option. Le lien Utilisation du gestionnaire d'installation vous donne plus de détails à ce sujet.

11. Effectuez l'une des actions suivantes :

- Cochez **Exécuter en mode démo** pour lancer une version de démonstration des produits disponibles dans une des langues proposées.
- Tapez un mot de passe, puis choisissez un produit dans la liste **Produit** et une langue dans la liste **Langue**. À l'aide du bouton **Ajouter**, tapez des mots de passe supplémentaires (section Mot de passe optionnel) pour déverrouiller des fonctions en option.

Mot de passe Il s'agit de votre mot de passe principal pour le logiciel.

Mot de passe optionnel Si vous avez acheté des options supplémentaires, vous pouvez saisir les mots de passe dans ce champ pour mettre votre logiciel à niveau.

12. Cliquez sur **Terminé**.

13. Cochez les icônes et les préférences que vous souhaitez installer :

- Cochez **Installer sur le bureau** pour placer sur ce dernier un raccourci du logiciel.
- Cochez **Installer dans le dossier de démarrage** pour placer un raccourci du logiciel dans le dossier Démarrage du menu Démarrer. Lorsque cette option est sélectionnée, le logiciel est lancé et sa fenêtre est réduite automatiquement à chaque démarrage de l'ordinateur, une icône apparaissant dans la barre d'état système.
- Cochez **Supprimer les préférences précédentes de l'application** pour effacer ces préférences, ou laissez la case décochée pour conserver les anciennes préférences.

14. Cliquez sur **OK**.

 Pour éviter que le logiciel s'ouvre automatiquement au démarrage, reportez-vous à Empêcher le chargement automatique du logiciel au démarrage.

Empêcher le chargement automatique du logiciel au démarrage

1. Dans **Poste de travail**, double-cliquez sur **Disque local (C:)**, puis double-cliquez sur le dossier **Documents and Settings**.
2. Double-cliquez sur votre **dossier utilisateur** et sélectionnez le **menu Démarrer\Programmes\Démarrage**.
3. Sélectionnez le raccourci du logiciel et appuyez sur la touche **Suppr** du clavier.

Désinstallation du logiciel

Choisissez votre système d'exploitation parmi les liens ci-dessous, puis suivez les instructions pour désinstaller le logiciel.

Désinstallation du logiciel sous Windows Vista

1. Pour fermer le logiciel, sélectionnez **Quitter** dans le menu **Fichier**, ou bien cliquez avec le bouton droit de la souris sur l'icône du logiciel dans la barre d'état système, puis sélectionnez **Quitter**.
2. Si l'affichage classique du Panneau de configuration Windows Vista est activé, double-cliquez sur **Programmes et fonctionnalités**. Sinon, cliquez sur **Désinstaller un programme** dans **Programmes**.
3. Sélectionnez le logiciel dans la liste, puis cliquez sur le bouton **Désinstaller**.
4. Cliquez sur **Continuer** pour désinstaller le logiciel.
5. Choisissez si vous voulez supprimer les fichiers définis par l'utilisateur et cliquez sur **Suivant**.
 -  Si vous cochez cette option, vous supprimerez tous les fichiers que vous avez créés avec le logiciel, comme p.ex. les présélections, les travaux ou les profils.
6. Cliquez sur Terminer.
7. Supprimez de votre disque dur le dossier où était installé le logiciel (par exemple, C:\Program Files\[Logiciel]), puis videz la corbeille Windows.

Désinstallation du logiciel sous Windows XP

1. Pour fermer le logiciel, sélectionnez **Quitter** dans le menu **Fichier**, ou bien cliquez avec le bouton droit de la souris sur l'icône du logiciel dans la barre d'état système, puis sélectionnez **Quitter**.
2. Si l'affichage classique du Panneau de configuration Windows XP est activé, double-cliquez sur **Ajout/Suppression de programmes**. Sinon, cliquez sur **Ajouter ou supprimer des programmes**.
3. Sélectionnez le logiciel dans la liste, puis cliquez sur le bouton **Supprimer**.
4. Choisissez si vous voulez supprimer les fichiers définis par l'utilisateur et cliquez sur **Suivant**.
 -  Si vous cochez cette option, vous supprimerez tous les fichiers que vous avez créés avec le logiciel, comme p.ex. les présélections, les travaux ou les profils.
15. Cliquez sur **Terminer**.

16. Supprimez de votre disque dur le dossier où était installé le logiciel (par exemple, **C:\Program Files[Logiciel]**), puis videz la corbeille Windows.

Désinstallation du logiciel sous Windows 2003

1. Pour fermer le logiciel, sélectionnez **Quitter** dans le menu **Fichier**, ou bien cliquez avec le bouton droit de la souris sur l'icône du logiciel dans la barre d'état système, puis sélectionnez **Quitter**.
2. Dans le Panneau de configuration Windows, sélectionnez **Ajouter ou supprimer des programmes**.
3. Sélectionnez le logiciel dans la liste, puis cliquez sur le bouton **Supprimer**.
4. Choisissez si vous voulez supprimer les fichiers définis par l'utilisateur et cliquez sur **Suivant**.
 - ☞ Si vous cochez cette option, vous supprimerez tous les fichiers que vous avez créés avec le logiciel, comme p.ex. les présélections, les travaux ou les profils.
5. Cliquez sur **Terminer**.
6. Supprimez de votre disque dur le dossier où était installé le logiciel (par exemple, **C:\Program Files[Logiciel]**), puis videz la corbeille Windows.

Installation du logiciel (Macintosh)

Procédez comme suit pour installer le logiciel :

1. Insérez le CD d'installation.
2. Double-cliquez sur l'icône « **Programme d'installation** ».
3. Sélectionnez une langue puis cliquez sur **OK**.
4. Saisissez votre numéro d'utilisateur et mot de passe puis cliquez sur **OK**.
 - ☞ Vous trouverez le numéro d'utilisateur et le mot de passe sur la clé matérielle du produit.
5. Sélectionnez le produit et une langue puis cliquez sur **OK**.
6. Lisez le Contrat de licence du logiciel et cliquez sur **Accepter** pour marquer votre accord.
7. Sélectionnez l'**Emplacement** et appuyez sur **Installer**.
 - ☞ L'installation du logiciel commence. Appuyez sur **Arrêter** pour interrompre l'installation.
8. Saisissez votre mot de passe pour l'installation de Cups et cliquez sur **OK**.

9. Cochez les icônes et les préférences que vous souhaitez installer.
 - a. Cochez **Installer sur le bureau** pour installer un raccourci du logiciel sur le bureau.
 - b. Cochez **Installer dans le dossier de démarrage** pour installer un raccourci du logiciel dans le dossier **Démarrage** du menu **Démarrer**. Si cette option est sélectionnée, le logiciel démarrera et se minimisera automatiquement lors de chaque démarrage de l'ordinateur, et une icône apparaîtra dans la barre d'état système.
 - c. Cochez **Effacer les préférences existantes** pour supprimer les préférences, ou décochez cette case pour conserver les préférences.
 - d. Cliquez sur **Suivant**.
10. Saisissez votre mot de passe pour l'installation de la clé Rainbow et cliquez sur **OK**.
11. Saisissez votre mot de passe pour l'installation de la clé Hasp et cliquez sur **OK**.
12. Cliquez sur **Continuer**.
13. Cliquez sur **Quitter**.
14. Cliquez sur **OK**.
15. Cliquez sur **Quitter**.

Pour installer des profils ICC pour vos appareils de sortie :

1. Insérez le CD Profils ICC.
2. Double-cliquez sur l'icône « **Programme d'installation ICC** ».
3. Sélectionnez le dossier où le logiciel a été installé.
4. Cliquez sur **Choisir**.
5. Sélectionnez les imprimantes dont les profils doivent être installés, puis cliquez sur **OK**.

Désinstallation du logiciel (Macintosh)

1. Quittez le logiciel en sélectionnant **Quitter** dans le menu **Fichier**.
2. Faites glisser l'alias de votre logiciel du bureau dans la corbeille.
3. Faites glisser le dossier contenant le logiciel dans la corbeille.

Procédures de réglage

Régler les appareils de sortie

Lors de la première exécution du logiciel, vous êtes invité(e) à configurer un appareil de sortie. Voyez « Travailler avec les

configurations des appareils de sortie » à la page 46 pour plus de détails.

Maintenance

Utilisation de Preference Manager

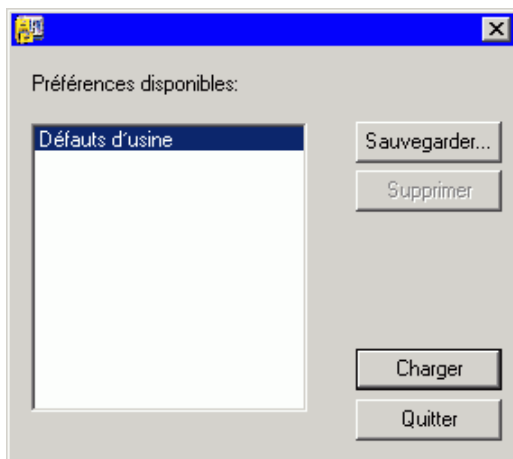

Preference Manager est un utilitaire qui vous permet d'enregistrer dans un fichier tous les paramètres du logiciel, notamment la configuration des appareils de sortie, les propriétés des configurations, les propriétés par défaut des travaux et toutes les préférences d'application.

Vous ne pouvez pas charger un ensemble de préférences si le logiciel graphique ou Production Manager est en cours d'exécution. Vous pouvez enregistrer vos préférences quand bon vous semble.

Enregistrement d'un ensemble de préférences

Pour enregistrer l'ensemble de préférences actuel dans un fichier :

1. Exécutez **Preference Manager**.
2. Cliquez sur **Sauvegarder**.

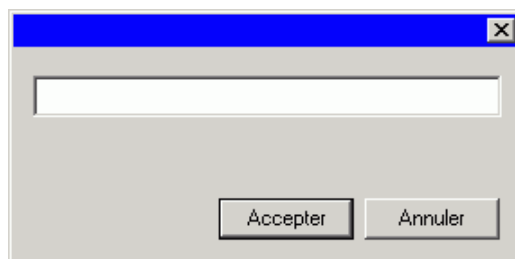

3. Saisissez le nom de l'ensemble de préférences dans le champ et cliquez sur **OK**.

Chargement d'un ensemble de préférences

Pour charger une nouvelle fois un ensemble de préférences préalablement enregistré :

1. Quittez le logiciel.
2. Exécutez **Preference Manager**.
3. Sélectionnez l'ensemble de préférences à charger.
4. Cliquez sur **Charger**.

Restauration de l'état original du logiciel

Les paramètres par défaut du logiciel sont consignés dans l'ensemble de préférences **Défaut**. La restauration de l'état par défaut du logiciel peut se révéler particulièrement utile pour dépanner les problèmes que vous pourriez rencontrer avec votre logiciel.

 La restauration de l'état par défaut du logiciel supprime également toutes les présélections et configurations des appareils de sortie. Vous devez veiller à faire une copie de sauvegarde des données importantes (présélections et configurations d'appareils de sortie) avant de restaurer l'état par défaut du logiciel.

Pour supprimer les préférences stockées dans votre système :

1. Quittez le logiciel.
2. Exécutez **Preference Manager**.
3. Sélectionnez **Défaut**.
4. Cliquez sur **Charger**.

Fermeture de Preference Manager

Pour fermer Preference Manager, cliquez sur **Quitter**.

Utilisation du gestionnaire d'installation

Le gestionnaire d'installation vous permet d'utiliser une version de démonstration des produits disponibles ou, si vous tapez un mot de passe, d'avoir aussi accès aux fonctions en option.

Dans le menu **Démarrer** de Windows, recherchez le dossier du programme du logiciel, puis cliquez sur **Gestionnaire d'installation**.

Le gestionnaire d'installation repose sur l'application Installer le mot de passe.

1. Effectuez l'une des actions suivantes :
 - Cochez **Exécuter en mode démo** pour lancer une version de démonstration des produits disponibles dans une des langues proposées.

- Tapez un mot de passe, puis choisissez un produit dans la liste de produits et une langue dans la liste des langues. À l'aide du bouton **Ajouter** dans la section Mot de passe optionnel, tapez des mots de passe supplémentaires pour déverrouiller des fonctions en option.

Mot de passe Il s'agit de votre mot de passe principal pour le logiciel.

Mot de passe optionnel Si vous avez acheté des options supplémentaires, vous pouvez saisir les mots de passe dans ce champ pour mettre votre logiciel à niveau.

2. Cliquez sur **Terminé**.
3. Cochez les icônes et les préférences que vous souhaitez installer :
 - Cochez **Installer sur le bureau** pour placer sur ce dernier un raccourci du logiciel.
 - Cochez **Installer dans le dossier de démarrage** pour placer un raccourci du logiciel dans le dossier Démarrage du menu Démarrer. Lorsque cette option est sélectionnée, le logiciel est lancé et sa fenêtre est réduite automatiquement à chaque démarrage de l'ordinateur, une icône apparaissant dans la barre d'état système.
 - Cochez **Supprimer les préférences précédentes de l'application** pour effacer ces préférences, ou laissez la case décochée pour conserver les anciennes préférences.
4. Cliquez sur **OK**.

Ajout de mots de passe supplémentaires

Pour ajouter d'autres mots de passe et déverrouiller des fonctions optionnelles :

1. Dans le menu **Démarrer** de Windows, recherchez le dossier du programme du logiciel, puis cliquez sur **Gestionnaire d'installation**.
2. Pour ajouter des mots de passe supplémentaires à la section Mot de passe optionnel, cliquez sur le bouton **Ajouter** et entrez le mot de passe dans la boîte de dialogue.
3. Une fois l'opération terminée, votre mot de passe apparaît dans la liste déroulante du champ Mot de passe optionnel.

2. Préparer le logiciel à recevoir les travaux des clients

Avant de configurer les clients distants, vous devez effectuer quelques opérations de base pour préparer votre ordinateur. Les opérations exactes dépendent du système d'exploitation utilisé. Reportez-vous à la section appropriée correspondant à votre configuration.

Si vous imprimez à partir de clients Macintosh, vous devez configurer votre système d'exploitation pour qu'il reconnaisse le protocole de réseau AppleTalk.

Configuration du partage de fichiers et d'imprimantes

Le partage de fichiers et d'imprimantes peut être déjà configuré sur votre système. Si ce n'est pas le cas, effectuez les opérations suivantes pour préparer votre système en vue du partage de fichiers et d'imprimantes.

Configuration du partage de fichiers et d'imprimantes sous Windows Vista

1. Dans le menu Démarrer, sélectionnez Panneau de configuration.
2. Si l'affichage classique du Panneau de configuration Windows Vista est activé, double-cliquez sur Réseau et Centre de partage. Sinon, cliquez sur l'icône Réseau et Internet, puis sur l'icône Centre Réseau et partage.
3. Cliquez sur le menu contextuel Partage de fichiers.
4. Sélectionnez Activer le partage de fichiers et cliquez sur le bouton Appliquer.
5. Sélectionnez le bouton  à côté de Partage d'imprimantes.
6. Sélectionnez Activer le partage d'imprimantes et cliquez sur le bouton Appliquer.
7. Cliquez sur la croix (X) en haut à droite de la fenêtre pour fermer la boîte de dialogue Centre Réseau et partage.

Configuration du partage de fichiers et d'imprimantes sous Windows XP

Selon votre réseau, il est possible qu'il faille commencer par activer le partage d'imprimantes. Pour plus d'informations, consultez

Activation du partage d'imprimantes sans configurer de réseau.

1. Dans le menu Démarrer, sélectionnez Panneau de configuration.
2. Si l'affichage classique du Panneau de configuration Windows XP est activé, double-cliquez sur Connexions réseau. Sinon, cliquez sur l'icône Connexions réseau et Internet, puis sur l'icône Connexions réseau.
3. Double-cliquez sur l'icône Connexion réseau local, puis cliquez sur Propriétés.
4. Sous l'onglet Général, cliquez sur Installer.
5. Sélectionnez Service sur l'écran Sélection du type de composant réseau, puis cliquez sur Ajouter.
6. Sélectionnez Partage de fichiers et d'imprimantes pour les réseaux Microsoft sur l'écran Sélection de service réseau, puis cliquez sur OK.
7. Le service Partage de fichiers et d'imprimantes pour les réseaux Microsoft apparaît désormais sur l'écran Réseau. Cliquez sur Fermer.

Activation du partage d'imprimantes sans configurer de réseau

1. Dans le menu Démarrer, sélectionnez Panneau de configuration.
2. Si l'affichage classique du Panneau de configuration Windows XP est activé, double-cliquez sur Imprimantes et télécopieurs. Sinon, cliquez sur l'icône Imprimantes et autres périphériques, puis sur l'icône Imprimantes et télécopieurs.
3. Cliquez avec le bouton droit de la souris sur l'imprimante qui vous intéresse, et sélectionnez Partager dans le menu contextuel.
4. Pour partager l'imprimante sans passer par l'Assistant Configuration du réseau, cliquez sur le lien Si vous êtes conscient des risques de sécurité mais que vous voulez partager des imprimantes sans exécuter l'Assistant, cliquez ici.
5. Dans la boîte de dialogue Activer le partage de fichiers, sélectionnez Activer le partage d'imprimantes seulement, puis cliquez sur OK.
6. Cliquez sur OK.

Partage de fichiers et d'imprimantes pour Windows Server 2003

1. Dans le menu Démarrer, sélectionnez **Panneau de configuration**, **Connexions réseau**, puis cliquez avec le bouton droit de la souris sur une icône **Réseau local** et sélectionnez **Propriétés**.

2. Sélectionnez l'onglet **Général**.
3. Cliquez sur **Installer**.
4. Sélectionnez **Service** et cliquez sur **Ajouter**.
5. Sélectionnez **Partage de fichiers et d'imprimantes pour les réseaux Microsoft** et cliquez sur **OK**.

Installation du protocole AppleTalk

Le logiciel peut recevoir des travaux Macintosh OS 9 si le protocole AppleTalk est activé.

Windows 98 et Windows XP ne prennent pas en charge le protocole AppleTalk. Les serveurs fonctionnant sous ces systèmes d'exploitation ne peuvent par conséquent pas recevoir de travaux des clients Macintosh. Si des clients Macintosh OS 9 sont présents sur votre réseau, vous devriez installer le logiciel sous un système d'exploitation Windows NT ou Windows 2000.

Installation du protocole AppleTalk sous Windows Server 2003

1. Dans le menu Démarrer, sélectionnez **Panneau de configuration, Connexions réseau**, puis cliquez avec le bouton droit de la souris sur une icône **Réseau local** et sélectionnez **Propriétés**.
2. Sélectionnez l'onglet **Général**.
3. Cliquez sur **Installer**.
4. Sélectionnez **Protocole** et cliquez sur **Ajouter**.
5. Sélectionnez **Protocole AppleTalk** et cliquez sur **OK**.

Configuration des clients Windows

Pour effectuer une impression d'un PC client sur un PC exécutant PhotoPRINT Server, la configuration de l'appareil de sortie dans PPS doit posséder une file d'attente d'impression de bureau. La file d'attente d'impression est créée automatiquement en tant que file d'attente d'impression de réseau partagé.

La file d'attente d'impression de bureau sur le serveur peut être créée en même temps que la configuration de l'appareil de sortie. Pour plus d'informations, consultez Modification d'une configuration existante/Ajout de nouvelles configurations.

Si votre machine client fonctionne sous Windows XP, vous devez bénéficier de privilèges administratifs pour pouvoir procéder à l'installation.

1. Dans le menu **Démarrer**, cliquez **Panneau de configuration**.
2. Si l'affichage classique du Panneau de configuration est activé, double-cliquez sur **Imprimantes et télécopieurs**. Sinon, cliquez

sur **Imprimantes et autres périphériques**, puis sur **Imprimantes et télécopieurs**.

3. Dans la colonne Tâches d'impression à gauche, cliquez sur **Ajouter une imprimante**. Au lancement de l'Assistant Ajout d'imprimante, cliquez sur **Suivant**.
 4. Sélectionnez **Une imprimante réseau, ou une imprimante connectée à un autre ordinateur** et cliquez sur **Suivant**.
 5. Sélectionnez **Connecter à cette imprimante** (ou pour rechercher une imprimante, sélectionnez cette option), puis cliquez sur **Suivant**.
 6. Dans la liste, sélectionnez l'ordinateur qui vous intéresse, puis sélectionnez l'imprimante, puis cliquez sur **Suivant**.
 7. Sélectionnez **Non** sous **Voulez-vous utiliser cette imprimante par défaut**, puis cliquez sur **Suivant**.
1. Cliquez sur **Terminer**.

Les applications client sur cet ordinateur peuvent envoyer des travaux de traitement et d'impression au serveur.

Installation de clients Macintosh OS X

Installation de clients Macintosh OS X.3

Pour effectuer une impression d'un Macintosh exécutant OS X sur un PC exécutant PhotoPRINT Server, la configuration de l'appareil de sortie dans PPS doit posséder une file d'attente d'impression de bureau. La file d'attente d'impression est créée automatiquement en tant que file d'attente d'impression de réseau partagé.

La file d'attente d'impression de bureau sur le serveur est créée en même temps que la configuration de l'appareil de sortie. Pour plus de détails, voyez la section "Modification d'une configuration existante et ajout de nouvelles configurations" à la page 46.

Pour créer sous OS X une file d'attente d'impression qui envoie la sortie dans la file d'attente d'impression de réseau partagé sur un PC exécutant PhotoPRINT Server :

1. Exécutez **Printer Setup Utility** (Utilitaire de configuration d'imprimante), qui se trouve dans le sous-dossier **Utilities** (Utilitaires) du dossier **Applications**.

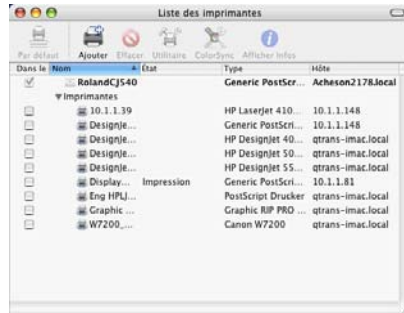

2. Ajoutez une file d'attente d'impression en appliquant l'une des méthodes suivantes :

- Dans le menu **Imprimantes**, sélectionnez **Ajouter une imprimante**.
- Cliquez sur le bouton **Ajouter** de la barre d'outils.

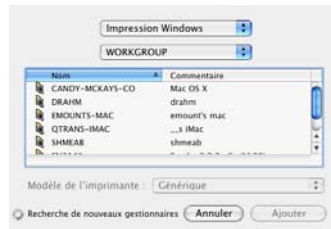

3. Sélectionnez **Windows Printing** (Impression Windows) dans le menu automatique placé en haut de l'écran.

4. Dans le menu automatique inférieur, sélectionnez **Voisinage réseau**.

5. Utilisez la fenêtre inférieure afin de sélectionner l'ordinateur qui exécute PhotoPRINT Server et cliquez sur **Choose**.

- ☰ Si nécessaire, connectez-vous en indiquant votre ID réseau et votre mot de passe.

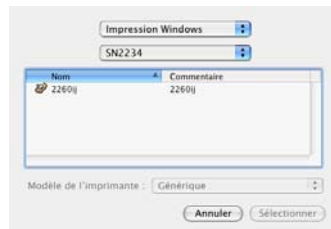

6. Sélectionnez la file d'attente d'impression pour la configuration de l'appareil de sortie PPS.

7. Réglez **Modèle d'imprimante** sur **Autre**.

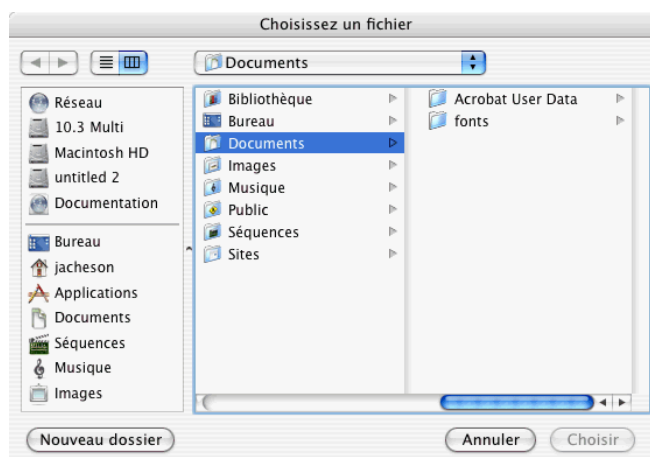

8. Sélectionnez le PPD voulu pour l'appareil de sortie dans le dossier PPD du CD d'installation et cliquez sur **Choose**.

Si vous ne pouvez pas trouver le PPD, réglez **Modèle d'imprimante** sur **Générique**. Cette procédure devrait vous permettre d'effectuer des opérations de base, mais elle peut vous interdire l'accès à certaines fonctions spécifiques de l'imprimante.

9. Cliquez sur **Ajouter**.

10. Dans le menu Printer Setup Utility (utilitaire de configuration de l'imprimante), sélectionnez **Quitter**.

Impression AppleTalk

Pour créer sous OS X.3 une file d'attente d'impression qui envoie via AppleTalk la sortie dans la file d'attente d'impression de réseau partagé sur un PC exécutant PhotoPRINT Server :

1. Exécutez Utilitaire de configuration d'imprimante qui se trouve dans le sous-dossier Utilitaires du dossier Applications.
2. Ajoutez une file d'attente d'impression en procédant au choix comme suit :
 - Dans le menu Imprimantes, sélectionnez Ajouter une imprimante.
 - Cliquez sur Ajouter dans la barre d'outils.
3. Sélectionnez **AppleTalk** dans le menu automatique tout en haut de l'écran.

4. Dans le menu automatique en bas, sélectionnez **Réseau Network AppleTalk**.
5. Dans la fenêtre en bas, sélectionnez la zone réseau AppleTalk spécifique là où se trouve l'ordinateur sur lequel PhotoPRINT Server tourne, puis cliquez sur **Choisir**.
6. Sélectionnez la file d'attente d'impression pour la configuration de l'appareil de sortie PPS.
 - 📄 Le cas échéant, connectez-vous au moyen de l'ID et du mot de passe correspondant à cet ordinateur.
17. Réglez Modèle d'imprimante sur Autre.
18. Recherchez le PPD dans le dossier SAi partagé situé sur l'ordinateur qui héberge PhotoPRINT Server. Par défaut, le PPD est installé dans C:\Program Files\SAi\SAi Production Suite\Jobs and Settings\PPD.
 - 📄 Si vous ne trouvez pas le PPD, réglez **Modèle d'imprimante** sur **Générique**. Cette procédure devrait vous permettre d'effectuer des opérations de base, mais elle peut vous interdire l'accès à certaines fonctions particulières à l'imprimante.
19. Cliquez sur Ajouter.
20. Dans le menu Utilitaire de configuration d'imprimante, sélectionnez Quitter l'utilitaire de configuration d'imprimante.

Installation de clients Macintosh OS X.4

Pour créer sous OS X.4 une file d'attente d'impression qui envoie la sortie dans la file d'attente d'impression de réseau partagé sur un PC exécutant PhotoPRINT Server :

1. Exécutez **Configuration d'imprimante**, qui se trouve dans le sous-dossier **Utilitaires** du dossier **Applications**.

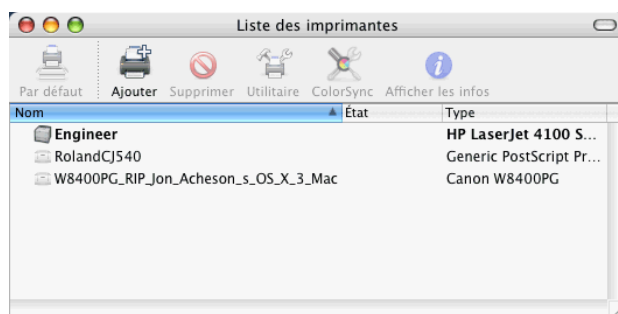

2. Ajoutez une file d'attente d'impression en appliquant l'une des méthodes suivantes :
 - Dans le menu **Imprimantes**, sélectionnez **Ajouter une imprimante**.

- Cliquez sur le bouton **Ajouter** de la barre d'outils.

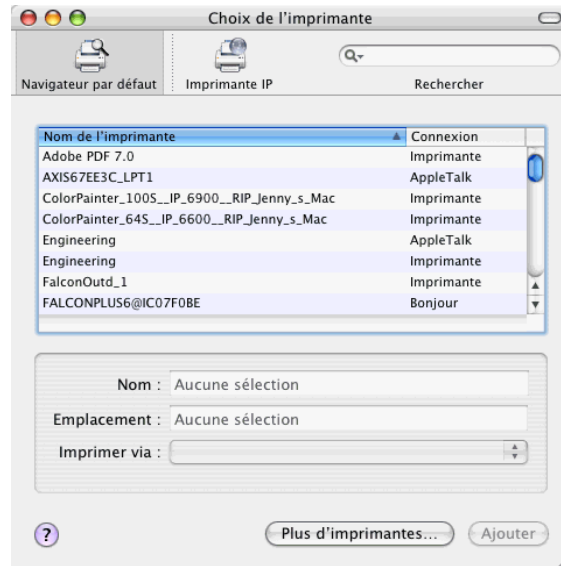

3. Cliquez sur **Plus d'imprimantes**.

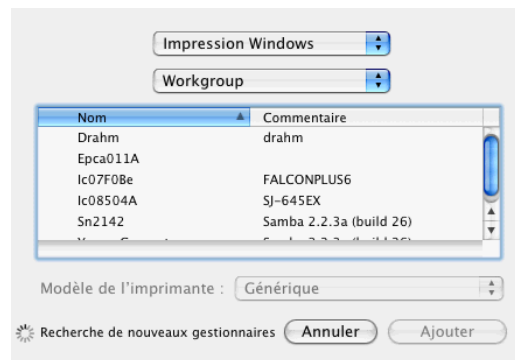

4. Sélectionnez **Impression Windows** dans le menu local placé en haut de l'écran.
5. Dans le menu local inférieur, sélectionnez **Voisinage de réseau**.
6. Utilisez la fenêtre inférieure afin de sélectionner l'ordinateur qui exécute PhotoPRINT Server et cliquez sur **Choisir**.
 - ☰ Si nécessaire, connectez-vous en indiquant votre ID réseau et votre mot de passe.

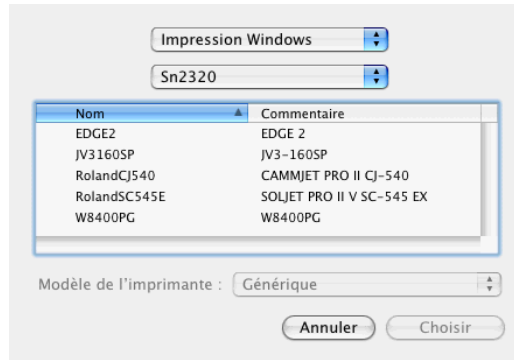

7. Sélectionnez la file d'attente d'impression pour la configuration de l'appareil de sortie PPS.
8. Réglez **Modèle d'imprimante** sur **Autre**.

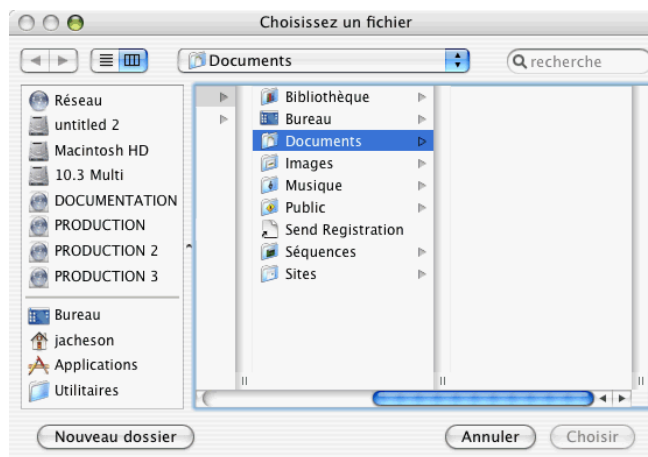

9. Sélectionnez le PPD voulu pour l'appareil de sortie dans le dossier PPD du CD d'installation et cliquez sur **choisir**.
 - ☰ Si vous ne pouvez pas trouver le PPD, réglez **Modèle d'imprimante** sur **Générique**. Cette procédure devrait vous permettre d'effectuer des opérations de base, mais elle peut vous interdire l'accès à certaines fonctions spécifiques de l'imprimante.
10. Cliquez sur **Ajouter**.
11. Dans le menu **Configuration d'imprimante**, sélectionnez **Quitter Configuration d'imprimante**.

Partage de plusieurs PPD sur un réseau

Un PPD est créé à chaque fois que vous ajoutez la configuration d'une imprimante dans PhotoPRINT. Vous devrez partager le dossier PPD

afin que les PPD créés à partir d'une configuration d'imprimante sous un système d'exploitation Windows soient accessibles à partir d'un système d'exploitation Macintosh.

Partage de plusieurs PPD sur un réseau sous Windows XP et 2003 Server

1. Sur votre ordinateur, recherchez le dossier du programme où vous avez installé le logiciel, puis cliquez dessus avec le bouton droit de la souris.
2. Dans le menu contextuel, sélectionnez **Partage et Sécurité**.
3. Sous l'onglet Partage, sélectionnez **Partager ce dossier**.
4. Le cas échéant, entrez un nouveau nom de partage.
5. Cliquez sur **Permissions**.
 - a. Si le compte utilisateur devant accéder ne figure nulle part, cliquez sur **Ajouter**.
 - i. Cliquez sur **Types d'objets** pour sélectionner le type des objets qui vous intéressent. Assurez-vous que l'option **Utilisateurs** est cochée.
 - ii. Cliquez sur **Emplacements** pour sélectionner l'endroit qui vous intéresse.
 - iii. Sélectionnez le nom du compte ou bien entrez le nom d'utilisateur du compte que vous voulez ajouter, et cliquez sur **Vérifier les noms**, puis sur **OK**.
 - b. Sous Groupe ou Noms d'utilisateur, choisissez le compte utilisateur que vous venez d'ajouter, et cochez **Contrôle intégral** dans la colonne **Autoriser**.
 - c. Cliquez sur **OK**.
6. Sous l'onglet **Sécurité**, cliquez sur **Ajouter** si le compte utilisateur ne figure pas sous Groupe ou Noms d'utilisateur.
 - a. Cliquez sur **Types d'objets** pour sélectionner le type des objets qui vous intéressent. Assurez-vous que l'option **Utilisateurs** est cochée.
 - b. Cliquez sur **Emplacements** pour sélectionner l'endroit qui vous intéresse.
 - c. Entrez le nom d'utilisateur du compte que vous voulez ajouter, et cliquez sur **OK**.
7. Sous Groupe ou Noms d'utilisateur, choisissez le compte utilisateur que vous venez d'ajouter, et cochez **Contrôle intégral** dans la colonne **Autoriser**.
8. Cliquez sur **OK**.

Partage de plusieurs PPD sur un réseau sous Windows Vista

1. Sur votre ordinateur, recherchez le dossier SAI où vous avez installé le logiciel, puis cliquez dessus avec le bouton droit de la souris.
2. Dans le menu contextuel, sélectionnez **Partager**.
3. Sous l'onglet Partage, cliquez sur **Partage avancé**, puis sélectionnez **Partager ce dossier**.
4. Le cas échéant, entrez un nouveau nom de partage.
5. Cliquez sur **Autorisations**.
 - a. Si le compte utilisateur devant accéder ne figure nulle part, cliquez sur **Ajouter**.
 - i. Cliquez sur **Types d'objets** pour sélectionner le type des objets qui vous intéressent. Assurez-vous que l'option **Utilisateurs** est cochée.
 - ii. Cliquez sur **Emplacements** pour sélectionner l'endroit qui vous intéresse.
 - iii. Sélectionnez le nom du compte ou bien entrez le nom d'utilisateur du compte que vous voulez ajouter, et cliquez sur **Vérifier les noms**, puis sur **OK**.
 - b. Sous Groupe ou Noms d'utilisateur, choisissez le compte utilisateur que vous venez d'ajouter, et cochez **Contrôle total** dans la colonne **Autoriser**.
 - c. Cliquez sur **OK** dans la boîte de dialogue Partage avancé.
6. Sous l'onglet **Sécurité**, cliquez sur **Modifier**, puis sur **Ajouter** si le compte utilisateur ne figure pas sous Groupe ou Noms d'utilisateur.
 - a. Cliquez sur **Types d'objets** pour sélectionner le type des objets qui vous intéressent. Assurez-vous que l'option **Utilisateurs** est cochée.
 - b. Cliquez sur **Emplacements** pour sélectionner l'endroit qui vous intéresse.
 - c. Entrez le nom d'utilisateur du compte que vous voulez ajouter, et cliquez sur **OK**.
7. Sous Groupe ou Noms d'utilisateur, choisissez le compte utilisateur que vous venez d'ajouter, et cochez **Contrôle total** dans la colonne **Autoriser**.
8. Cliquez sur **OK**.

3. Guide de prise en main de PhotoPRINT Server

Éléments de base de votre logiciel

Ci-dessous sont présentés certains éléments de base du logiciel :

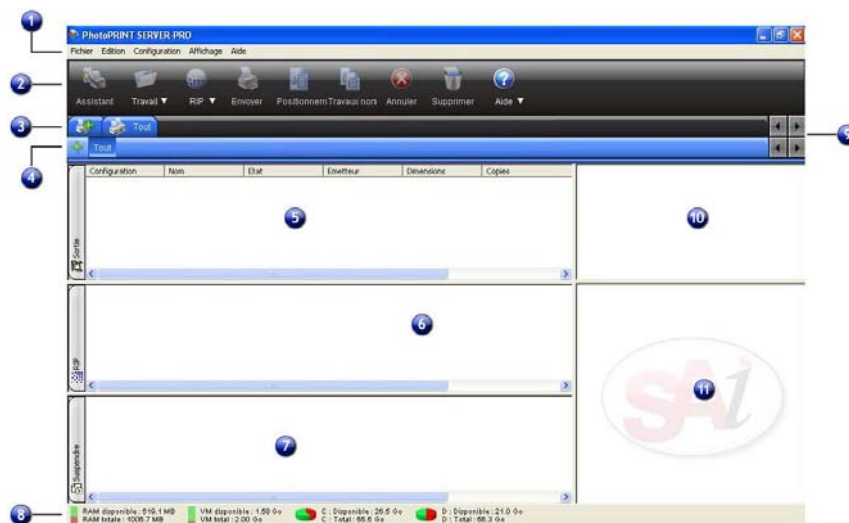

1. Menus classiques	2. Barre d'outils	3. Zone des périphériques
4. Zone de configuration	5. File d'attente de sortie	6. File d'attente RIP
7. File d'attente En suspens	8. Barre d'état	9. Boutons de défilement
10. Volet Aperçu du travail	11. Volet d'Information	

Menus classiques

Les menus classiques sont la façon traditionnelle de naviguer dans le logiciel (menus déroulants au sommet de la fenêtre).

Pour activer les menus classiques, faites un clic droit sur une zone vide de la barre d'outils, puis sélectionnez **Montrer les menus classiques**. Sélectionner une seconde fois **Montrer les menus classiques** aura pour effet de les cacher.

Pour accéder aux commandes des menus classiques sans afficher les

menus au sommet de la fenêtre, faites un clic droit sur une zone vide de la barre d'outils.

Pour une illustration de la fenêtre principale, consultez Éléments de base de votre logiciel.

Barre d'outils

Une barre d'outils se trouve en haut de la fenêtre principale. Elle contient des outils pour les fonctionnalités les plus utilisées. Un grand nombre de boutons sur la barre d'outils fonctionnent comme des boutons ou comme des menus, selon l'endroit au-dessus duquel vous placez la souris l'espace de quelques secondes.

Les fonctions de la barre d'outils sont :

	Assistant	Lance la boîte de dialogue Assistant d'impression. Pour plus d'informations, consultez Impression à partir de l'Assistant d'impression.
	Travail	Cliquez sur le bouton Travail pour ajouter un travail. Cliquez sur le bouton du menu Travail pour afficher le menu contextuel.
	RIP	Cliquez sur le bouton RIP pour ripper le travail choisi. Cliquez sur le bouton du menu RIP pour afficher le menu contextuel.
	Envoyer	Sort le travail sélectionné sur l'appareil de sortie précisé, et le rippe si nécessaire.
	Imbriquer	Imbrique les travaux sélectionnés pour minimiser la quantité de support de sortie à utiliser.
	Travaux non imbriqués	Annule l'imbrication des travaux sélectionnés.
	Annuler	Annule le rippage ou l'impression du fichier sélectionné.
	Supprimer	Supprime le ou les travaux sélectionnés.
	Aide	Cliquez sur le bouton Aide pour ouvrir le fichier d'aide au format HTML. Cliquez sur le bouton du menu Aide pour afficher le menu contextuel.

Zone des appareils

La Zone des appareils contient les onglets de tous les périphériques que vous avez configurés. Par appareils ou périphériques, on entend des imprimantes, des tables de découpe ou des machines hybrides. Le nom de l'onglet de l'appareil est défini par la marque, le nom du modèle et le branchement au port que vous avez sélectionnés au moment de la configuration. Pour plus d'informations, consultez [Ajout de nouvelles configurations/Modification d'une configuration existante](#).

- Pour voir tous les travaux répertoriés au regard d'un appareil donné, cliquez sur l'onglet correspondant.
- Pour voir tous les travaux au regard de tous les appareils, cliquez sur l'onglet **Tous** dans la Zone des appareils.

Zone de configuration

La zone de configuration contient tous les paramétrages de périphériques que vous avez définis. Le lien [Ajout/Modification de nouvelles configurations](#) vous donne plus de détails à ce sujet.

Pour afficher les travaux pour toutes les configurations d'un périphérique, cliquez sur l'onglet **Toutes** dans la zone de configuration

Pour une illustration de la fenêtre principale, consultez [Éléments de base du logiciel](#).

Files d'attente

Dans PhotoPRINT Server, les fichiers peuvent passer par trois files d'attente au cours de leur traitement.

File d'attente de sortie	Contient les travaux qui sont sur le point de sortir. Pour plus d'informations, consultez l'entrée Après la sortie dans Onglet Flux de travail.
File d'attente RIP	Dresse la liste des travaux déjà rippés ou sur le point de l'être.
File d'attente En suspens	Répertorie tous les travaux envoyés au serveur, mais n'ayant pas encore été transférés vers les autres files. Il s'agit d'un lieu où les travaux sont stockés avant ou après leur traitement.

En-têtes de colonne des files d'attente

Pour réorganiser les en-têtes de colonne des files d'attente, cliquez sur le titre que vous voulez glisser-déposer ailleurs sur la barre. Pour plus d'informations, consultez aussi [Personnalisation des en-têtes de colonne des files d'attente](#).

Observez les en-têtes de colonne en haut de chaque file d'attente :

Configuration	Nom de l'appareil où le fichier est envoyé.
----------------------	---

Nom	Nom du fichier, suivi de son nom PostScript interne entre parenthèses.
État	État en cours du travail.
Émetteur	Nom de l'ordinateur qui a envoyé le travail.
Dimensions	Dimensions physiques du travail.
Copies	Nombre de copies à sortir.
Type de fichier	Format du fichier.
Taille du fichier	Taille du fichier.
ICC	Profil ICC à utiliser pour sortir le travail.
Couleurs	Mode de couleurs du travail.
Après Sortie	Commandes disponibles après la sortie du travail.
Type	Type de travail : impression ou contour.
Date	Date et heure quand vous avez ajouté le travail.
Nombre de pages	Nombre de pages du travail.
Résolution	Résolution à laquelle le travail sortira.
Chemin	Chemin d'accès au dossier où le fichier est stocké.

Personnalisation des en-têtes de colonne des files d'attente

Vous pouvez personnaliser les informations censées apparaître dans les titres de colonne.

Pour modifier les en-têtes de colonne des files d'attente qui s'affichent dans la barre :

1. Cliquez avec le bouton droit de la souris sur une zone vierge dans l'une des files d'attente, et cliquez sur **Sélecteur de champ**.
2. Cochez la case de chaque en-tête que vous voulez insérer dans la barre.
3. Désélectionnez la case de chaque en-tête que vous ne souhaitez pas voir dans la barre.
4. Cliquez sur **OK**.

Redimensionner les files d'attente

Pour redimensionner les files d'attente, faites glisser leurs bordures à l'aide de la souris.

Redimensionner les colonnes

Pour redimensionner les colonnes d'une file d'attente, faites glisser les

bords des en-têtes vers la gauche ou vers la droite.

Volet Aperçu du travail

Pour avoir une vue d'ensemble du travail sélectionné, double-cliquez sur son volet d'aperçu.

Pour charger automatiquement l'aperçu lorsqu'un travail est ajouté à la file d'attente, référez-vous à Configuration des préférences d'application.

Pour une illustration de la fenêtre principale, consultez Éléments de base du logiciel.

Volet Informations

Le volet Informations affiche des informations relatives au travail sélectionné. Voyez "En-têtes de colonne des files d'attente" pour une description des informations présentées.

Rafraîchir la fenêtre

Pour rafraîchir l'affichage de la fenêtre principale, sélectionnez **Rafraîchir** dans le menu **Affichage**.

Saisie de valeurs numériques

Le logiciel prend en charge de nombreuses fonctionnalités uniques qui facilitent la saisie de valeurs numériques.

Utilisation de contrôles compteur



Contrôle compteur

Utilisez les contrôles compteur pour augmenter ou diminuer la valeur. Lorsque vous cliquez ou cliquez et maintenez la souris sur une des flèches, la valeur est incrémentée ou décrémentée. Le recours aux touches fléchées du clavier de l'ordinateur produit le même résultat.

Utilisation d'opérations arithmétiques intégrées

Le logiciel est capable de réaliser de nombreux calculs dès qu'une valeur numérique est saisie.

Conversion automatique des unités

Si vous saisissez une valeur en utilisant une unité de mesure différente de l'unité par défaut, le logiciel convertit automatiquement la valeur en fonction de l'unité par défaut.

Si, par exemple, l'unité par défaut est le pouce, vous pouvez entrer une valeur d'**1 ft** (pied) et le logiciel la convertit automatiquement en **12 in** (pouces).

Les unités prises en charge sont :

in, "	pouce
ft, '	pied
mm	millimètre
cm	centimètre
m	mètre
pt	point

Calcul des coefficients

Si vous saisissez un coefficient au format **A:B**, le logiciel multiplie la valeur précédente par le coefficient saisi.

Par exemple, si la valeur est **12** et que vous saisissez un coefficient **2:3**, la nouvelle valeur sera **8**.

Calcul des pourcentages

Si vous saisissez un pourcentage au format **X%**, le logiciel multiplie la valeur précédente par le pourcentage saisi.

Par exemple, si la valeur est **10** et que vous saisissez **90%**, la nouvelle valeur sera **9**.

Opérateurs arithmétiques simples

Si vous saisissez une expression arithmétique simple, le logiciel calcule le résultat de l'expression et insère cette valeur dans le champ.

Les opérateurs arithmétiques sont les suivants, par ordre de précedence :

- / Division
- * Multiplication
- + Addition
- Soustraction

Par exemple, si vous entrez **1/8**, la valeur calculée sera **0,125**.

La précedence des opérateurs détermine l'ordre dans lequel les opérations arithmétiques sont calculées lorsqu'il y a plusieurs opérations. Dans la liste ci-dessus, les opérateurs sont répertoriés de haut en bas selon leur ordre de précedence. Par exemple, si vous saisissez **6/2*3**, le logiciel calcule d'abord **6/2** et multiplie ensuite le résultat par **3**, donnant le résultat final **9**.

Application automatique des valeurs saisies et arithmétique

Lorsque vous saisissez une valeur numérique, un coefficient ou une expression arithmétique dans une case numérique, le logiciel applique automatiquement cette valeur après un bref délai. Vous pouvez aussi

appuyer sur la touche **TAB** pour appliquer la valeur immédiatement. Évitez d'appuyer sur **RETOUR**, car cela déclenchera le bouton **OK** et fermera la boîte de dialogue.

Configuration des préférences d'application

Pour configurer les préférences d'applications, sélectionnez **Préférences** dans le menu **Edition**.

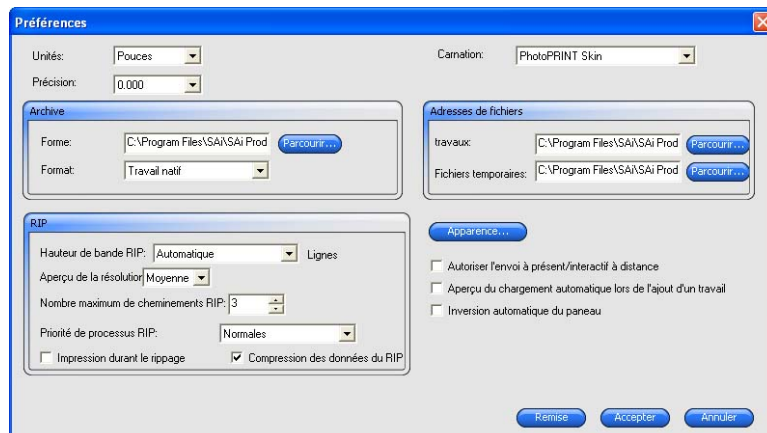

Vous avez le choix parmi les paramètres suivants :

Unités	Les unités de mesure affichées.
Précision	Le degré de précision à utiliser avec les mesures.
Habillage d'interface	Vous permet de choisir l'apparence du logiciel. Changer l'habillage affectera aussi l'apparence de l'utilitaire d'installation, du gestionnaire des préférences et du contrôleur des travaux.
Archiver	Sélectionnez le chemin et format d'archivage des travaux.
	Chemin Sélectionnez le dossier d'enregistrement des travaux.
	Format Sélectionnez le format d'enregistrement des travaux.
RIP	Réglages RIP.
	Largeur de la bande RIP Détermine la largeur de la bande qui sera rippée en une fois. Les valeurs moindres favorisent le rippage de fichiers plus gros, mais augmentent la durée du traitement.

Aperçu de la resolution	Réglage de la résolution du volet Aperçu (fenêtre Propriétés du travail) à Faible, Moyenne ou Haute .
Nombre maximum de cheminements RIP	Détermine le nombre de travaux pouvant être rippés simultanément. Un processus RIP est requis pour chaque fichier rippé, et un processus RIP est requis pour générer un aperçu de chaque fichier.
Priorité de processus RIP	Règle la priorité de processus RIP, dans la fenêtre Propriétés de travail, à Élevée, Supérieure Normale, Normale, Inférieure Normale ou Faible .
Impression durant le rippage	Permet le rippage et l'impression du travail en même temps. Le rippage et l'impression simultanés peuvent affecter les performances globales.
Compression des données du RIP	Réduit la taille du fichier de travail RIP avec une compression de fichier.
Adresses de fichiers	Définit les dossiers qui seront utilisés pour les éléments suivants :
Travaux	Le dossier dans lequel les fichiers de travail seront versés.
Fichiers temporaires	Le dossier pour les fichiers temporaires créés durant le traitement des travaux. Le rippage des fichiers requiert une quantité d'espace de stockage importante. Si l'espace de stockage du lecteur sur lequel se trouve le dossier des fichiers temporaires est limité, il peut être judicieux de déplacer ce dossier vers un lecteur possédant un espace libre plus important.

- Apparence** Permet de modifier la couleur d'arrière-plan de la zone Configuration et des files d'attente Envoyer, RIP et En suspens. Le lien [Changement des couleurs d'arrière-plan](#) vous donne plus de détails à ce sujet.
- Autoriser l'envoi à présent/interactif à distance** Autorise l'**Envoi immédiat** et **Interactif** à partir d'une station graphique à distance.
- Aperçu du chargement automatique lors de l'ajout d'un travail** Produit automatiquement un aperçu pour chaque travail ajouté à la file d'attente.
L'activation de ce paramètre peut ralentir le chargement des travaux dans la file d'attente En suspens.
- Inversion automatique du panneau** Pivote de 180° un panneau imprimé sur deux : les bords verticaux adjacents sont toujours imprimés avec le même côté de la tête d'impression et correspondent parfaitement.

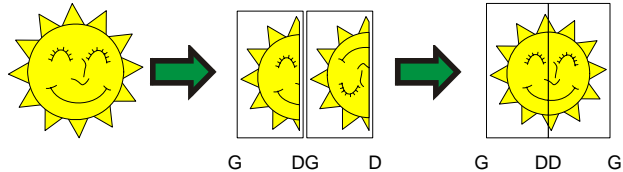

- Vérification automatique des mises à jour** Vérification automatique des mises à jour lorsque la clé logicielle vérifie par Internet la validité de l'activation. Voir [Alerte de mise à jour automatique pour des informations complémentaires](#).
La clé logicielle doit être installée pour utiliser cette option.

Changer les couleurs d'arrière-plan

Pour changer la couleur d'arrière-plan de la zone Configuration et des files d'attente Impression, RIP et En suspens.

1. Dans le menu **Edition**, sélectionnez **Préférences**.
2. Cliquez sur le bouton **Aspect**.

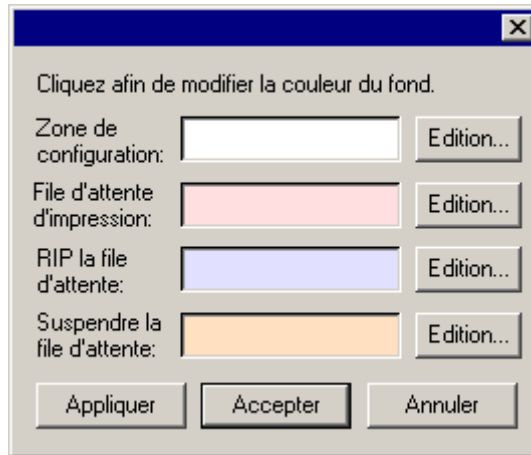

3. Cliquez sur le bouton **Edition** à côté de la zone dont vous souhaitez changer la couleur.

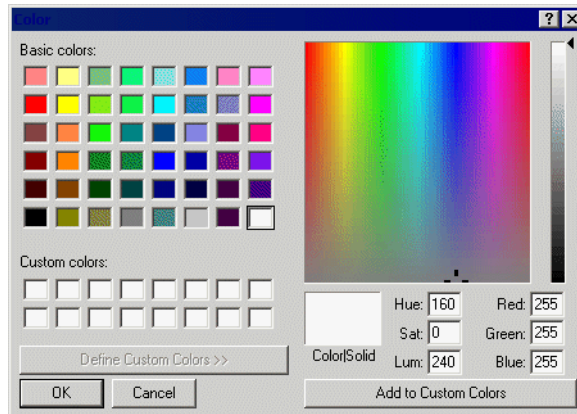

4. Choisissez une nouvelle couleur et cliquez sur **OK**.

Les changements de couleur ne sont pas sauvegardés tant que la boîte de dialogue Préférences n'est pas fermée à l'aide du bouton **OK**.

Utilisation du moniteur de travaux

Le moniteur de travaux vous permet de contrôler les travaux en cours de traitement par le logiciel. Il permet d'observer les travaux en cours de traitement, mais ne permet pas de modifier la méthode de traitement.

Démarrage du moniteur de travaux

Pour démarrer le moniteur de travaux, sélectionnez **Moniteur de travaux** dans le dossier de l'application sous le menu **Démarrer de Windows**.

Sélection d'une connexion

Vous serez invité(e) à sélectionner l'ordinateur que le logiciel doit contrôler :

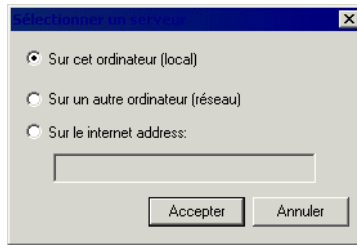

Monitoring des travaux exécutés sur cet ordinateur

Pour contrôler les travaux exécutés sur le même ordinateur que le moniteur de travaux, sélectionnez **Sur cet ordinateur (Local)** et cliquez sur **OK**.

Monitoring des travaux effectués sur un autre ordinateur du réseau local

Pour contrôler les travaux exécutés sur un autre ordinateur du réseau local :

1. Sélectionnez **Sur un autre ordinateur (Réseau)** et cliquez sur **OK**.

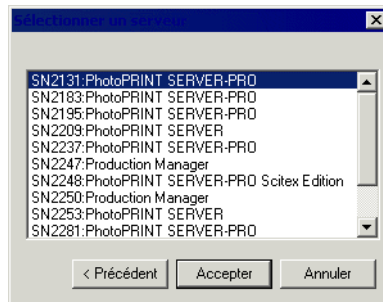

2. Sélectionnez l'ordinateur que vous voulez contrôler et cliquez sur **OK**.

Monitoring des travaux effectués sur un autre ordinateur d'un réseau distant

Pour contrôler les travaux exécutés sur un ordinateur distant :

1. Sélectionnez **A l'adresse Internet**.
2. Entrez l'adresse TCP/IP ou l'URL de l'ordinateur distant dans l'espace fourni.
3. Cliquez sur **OK**.

Changer l'ordinateur contrôlé

Pour contrôler un ordinateur différent, sélectionnez **Connexion** dans le menu **Fichier**. Vous pouvez ensuite recommencer le processus de connexion et choisir un autre ordinateur.

Contrôler les travaux

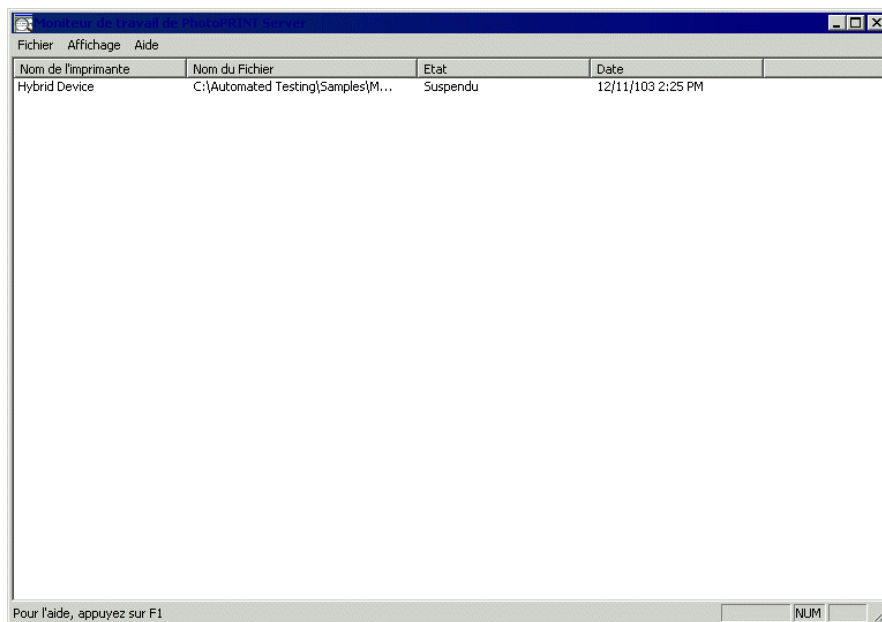

Nom de l'imprimante	Nom du Fichier	Etat	Date
Hybrid Device	C:\Automated Testing\Samples\M...	Suspendu	12/11/103 2:25 PM

Le moniteur de travaux répertorie tous les travaux en cours de traitement sur l'ordinateur sélectionné, accompagnés des informations suivantes :

Nom de l'imprimante Le nom de l'appareil de sortie configuré et utilisé pour imprimer le travail.

Nom du Fichier Le chemin d'accès et le nom du fichier.

Etat L'état actuel du travail.

Date La date et l'heure de l'ajout du travail.

Quitter le moniteur de travaux

Pour quitter le moniteur de travaux, sélectionnez **Quitter** dans le menu **Fichier**.

Aide

Dans le menu **Aide**, cliquez sur le nom du logiciel pour afficher toute la

documentation HTML.

Pour consulter notre aide en ligne, veuillez visiter Assistance SAi.

Quitter le logiciel

Par défaut, le logiciel est chargé automatiquement chaque fois que le système d'exploitation est redémarré (en raison du raccourci dans le dossier Démarrage). Le logiciel est minimisé après le démarrage et son icône apparaît dans la barre d'état système de Windows.

Le bouton de fermeture (☒), situé dans le coin supérieur droit de la barre de titre, permet de minimiser le logiciel au lieu de le fermer.

Pour quitter le logiciel, sélectionnez **Quitter** dans le menu **Fichier**, ou cliquez avec le bouton droit sur l'icône du logiciel dans la barre d'état système et sélectionnez **Quitter**.

4. Guide de prise en main de PhotoPRINT SE

Éléments de base de votre logiciel

Ci-dessous sont présentés certains éléments de base du logiciel :

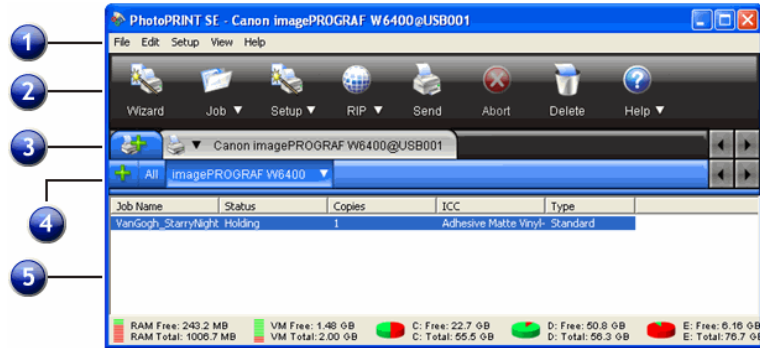

1. Menus classiques	2. Barre d'outils	3. Zone des périphériques
4. Zone de configuration	5. Zone des travaux	

Menus classiques

Les menus classiques sont la façon traditionnelle de naviguer dans le logiciel (menus déroulants au sommet de la fenêtre).

Pour activer les menus classiques, faites un clic droit sur une zone vide de la barre d'outils, puis sélectionnez **Montrer les menus classiques**. Sélectionner une seconde fois **Montrer les menus classiques** aura pour effet de les cacher.









Pour accéder aux commandes des menus classiques sans afficher les menus au sommet de la fenêtre, faites un clic droit sur une zone vide de la barre d'outils.

Pour une illustration de la fenêtre principale, consultez Éléments de base du logiciel.

Barre d'outils

Une barre d'outils se trouve en haut de la fenêtre principale ; elle contient des outils pour les fonctionnalités les plus utilisées. Plusieurs boutons dans la barre d'outils fonctionnent comme des boutons ou comme des menus, selon l'endroit au-dessus duquel vous placez la souris l'espace de quelques secondes.

Ces fonctions de la barre d'outils sont :

	Assistant d'impression	Lance la boîte de dialogue Assistant d'impression. Le lien Impression à partir de l'Assistant d'impression vous donne plus de détails à ce sujet.
	Travail	Cliquez sur le bouton Travail pour ajouter un travail. Cliquez sur le bouton du menu Travail pour afficher le menu contextuel.
	Configuration	Cliquez sur le bouton de l'assistant de configuration pour lancer l'assistant de configuration. Cliquez sur le bouton du menu Configuration pour afficher le menu contextuel.
	RIP	Cliquez sur le bouton RIP pour ripper le travail sélectionné et le placer dans la file d'attente RIP. Cliquez sur le bouton du menu RIP pour afficher le menu contextuel.
	Envoyer	Produit le travail sélectionné sur le périphérique de sortie précisé, et le rippe si nécessaire.
	Annuler	Annule le rippage ou l'impression du fichier sélectionné.
	Supprimer	Supprime le ou les travaux sélectionnés.
	Aide	Cliquez sur le bouton Aide pour ouvrir le fichier d'aide HTML. Cliquez sur le bouton du menu Aide pour afficher le menu contextuel.

Zone des appareils

La Zone des appareils contient les onglets de tous les périphériques que vous avez configurés. Par appareils ou périphériques, on entend des imprimantes, des tables de découpe ou des machines hybrides. Le nom de l'onglet de l'appareil est défini par la marque, le nom du modèle et le branchement au port que vous avez sélectionnés au moment de la configuration. Pour plus d'informations, consultez Ajout de nouvelles configurations/Modification d'une configuration existante.

- Pour voir tous les travaux répertoriés au regard d'un appareil donné, cliquez sur l'onglet correspondant.

- Pour voir tous les travaux au regard de tous les appareils, cliquez sur l'onglet **Tous** dans la Zone des appareils.
- Pour ajouter un appareil, cliquez sur l'onglet **Ajouter un périphérique**.

Zone de configuration

La zone de configuration contient tous les paramétrages de périphériques que vous avez définis. Le lien Ajout/Modification de nouvelles configurations vous donne plus de détails à ce sujet.

Pour afficher les travaux pour toutes les configurations d'un périphérique, cliquez sur l'onglet **Toutes** dans la zone de configuration

Pour une illustration de la fenêtre principale, consultez Éléments de base du logiciel.

En-têtes de colonne

Observez les en-têtes de colonne dans la zone des travaux :

Nom	Le nom du fichier, suivi de son nom PostScript interne entre parenthèses.
Etat	L'état actuel du travail.
Copies	Le nombre de copies à imprimer.
ICC	Le profil ICC à utiliser pour sortir le travail.
Type	Le type de travail : impression ou contour.

Redimensionner les colonnes

Pour redimensionner les colonnes d'une file d'attente, faites glisser les bords des en-têtes vers la gauche ou vers la droite.

Rafraîchir la fenêtre

Pour rafraîchir l'affichage de la fenêtre principale, sélectionnez **Rafraîchir** dans le menu **Affichage**.

Saisie de valeurs numériques

Le logiciel prend en charge de nombreuses fonctionnalités uniques qui facilitent la saisie de valeurs numériques.

Utilisation d'opérations arithmétiques intégrées

Le logiciel est capable de réaliser de nombreux calculs dès qu'une valeur numérique est saisie.

Conversion automatique des unités

Si vous saisissez une valeur en utilisant une unité de mesure différente de l'unité par défaut, le logiciel convertit automatiquement la valeur en fonction de l'unité par défaut.

Si, par exemple, l'unité par défaut est le pouce, vous pouvez entrer une valeur d'**1 ft** (pied) et le logiciel la convertit automatiquement en **12 in** (pouces).

Les unités prises en charge sont :

in, "	pouce
ft, '	pied
mm	millimètre
cm	centimètre
m	mètre
pt	point

Calcul des coefficients

Si vous saisissez un coefficient au format **A:B**, le logiciel multiplie la valeur précédente par le coefficient saisi.

Par exemple, si la valeur est **12** et que vous saisissez un coefficient **2:3**, la nouvelle valeur sera **8**.

Calcul des pourcentages

Si vous saisissez un pourcentage au format **X%**, le logiciel multiplie la valeur précédente par le pourcentage saisi.

Par exemple, si la valeur est **10** et que vous saisissez **90%**, la nouvelle valeur sera **9**.

Opérateurs arithmétiques simples

Si vous saisissez une expression arithmétique simple, le logiciel calcule le résultat de l'expression et insère cette valeur dans le champ.

Les opérateurs arithmétiques sont les suivants, par ordre de précedence :

- / Division
- * Multiplication
- + Addition
- Soustraction

Par exemple, si vous entrez **1/8**, la valeur calculée sera **0,125**.

La précedence des opérateurs détermine l'ordre dans lequel les opérations arithmétiques sont calculées lorsqu'il y a plusieurs opérations. Dans la liste ci-dessus, les opérateurs sont répertoriés de haut en bas selon leur ordre de précedence. Par exemple, si vous saisissez **6/2*3**, le logiciel calcule d'abord **6/2** et multiplie ensuite le résultat par **3**, donnant le résultat final **9**.

Application automatique des valeurs saisies et arithmétique

Lorsque vous saisissez une valeur numérique, un coefficient ou une expression arithmétique dans une case numérique, le logiciel applique automatiquement cette valeur après un bref délai. Il n'est pas nécessaire de sélectionner un autre champ et de cliquer sur le bouton « Appliquer » pour forcer un calcul ou appliquer une nouvelle valeur à l'aperçu d'un travail.

Configuration des préférences d'application

Pour configurer les préférences d'applications, sélectionnez **Préférences** dans le menu **Edition**.

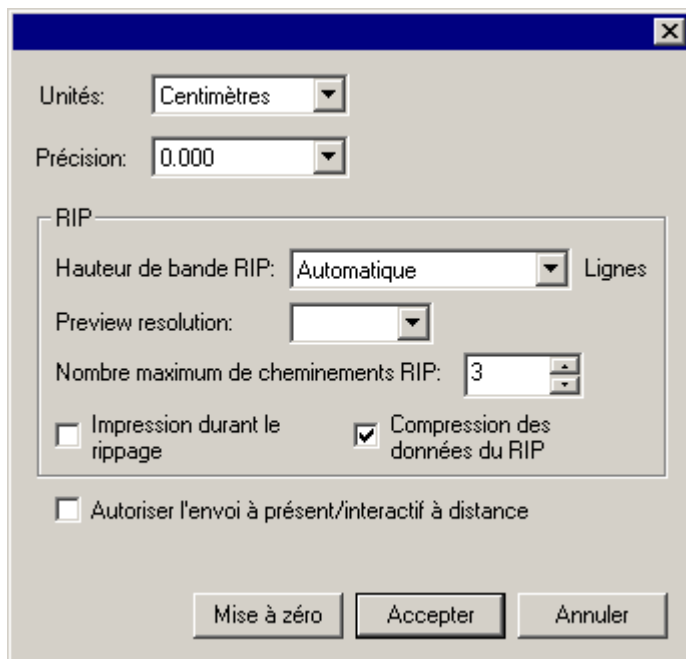

Vous avez le choix parmi les paramètres suivants :

Unités	Les unités de mesure affichées.
Précision	Le degré de précision à utiliser avec les mesures.
RIP	Réglages RIP.
Largeur de la bande RIP	Détermine la largeur de la bande qui sera rippée en une fois. Les valeurs moindres favorisent le rippage de fichiers plus gros, mais augmentent la durée du traitement.

Aperçu de la resolution	Réglage de la résolution du volet Aperçu (fenêtre Propriétés du travail) à Faible , Moyenne ou Haute .
Nombre maximum de chemins RIP	Détermine le nombre de travaux pouvant être rippés simultanément. Un processus RIP est requis pour chaque fichier rippé, et un processus RIP est requis pour générer un aperçu de chaque fichier.
Priorité de processus RIP	Règle la priorité de processus RIP, dans la fenêtre Propriétés de travail, à Élevée , Supérieure Normale , Normale , Inférieure Normale ou Faible .
Impression durant le rippage	Permet le rippage et l'impression du travail en même temps. Le rippage et l'impression simultanés peuvent affecter les performances globales.
Compression des données du RIP	Réduit la taille du fichier de travail RIP avec une compression de fichier.
Autoriser l'envoi à présent/interactif à distance	Autorise l'envoi immédiat et interactif à partir d'une station graphique à distance.
Vérification automatique des mises à jour	Vérification automatique des mises à jour lorsque la clé logicielle vérifie par Internet la validité de l'activation. Voir Alerte de mise à jour automatique pour des informations complémentaires.

Aide

Dans le menu **Aide**, cliquez sur le nom du logiciel pour afficher toute la documentation HTML.

Pour consulter notre aide en ligne, veuillez visiter Assistance SAi.

Quitter le logiciel

Par défaut, le logiciel est chargé automatiquement chaque fois que le système d'exploitation est redémarré (en raison du raccourci dans le dossier Démarrage). Le logiciel est minimisé après le démarrage et son icône apparaît dans la barre d'état système de Windows.

Le bouton de fermeture (X), situé dans le coin supérieur droit de la barre de titre, permet de minimiser le logiciel au lieu de le fermer.

Pour quitter le logiciel, sélectionnez **Quitter** dans le menu **Fichier**, ou cliquez avec le bouton droit sur l'icône du logiciel dans la barre d'état système et sélectionnez **Quitter**.

5. Travailler avec les configurations des appareils de sortie

Configurations établissent le lien entre le logiciel et vos périphériques de sortie. Chaque configuration comporte les informations suivantes :

- Le type de périphérique de sortie utilisé.
- La méthode utilisée pour communiquer avec le périphérique.
- Les détails de traitement des travaux d'impression entrants.
- Les propriétés de travail par défaut qui seront appliquées à un nouveau travail.
- Le profil de sortie en vigueur.



PhotoPRINT SE n'autorise l'utilisation que d'une seule configuration à la fois. Il n'y a pas de zone Configuration, et la configuration est toujours sélectionnée et active.

PhotoPRINT Server autorise l'utilisation simultanée de plusieurs configurations. Plusieurs configurations peuvent exister pour un seul périphérique de sortie. Cela vous permet de définir une configuration pour chaque objectif particulier. Une configuration peut ainsi être utilisée pour l'impression d'épreuves, et une autre pour l'impression définitive. Vous pouvez également définir différentes configurations pour différents supports de production.

Ajout/Modification de nouvelles configurations

1. Dans le menu **Configuration**, cliquez sur **Modifier configuration** (PhotoPRINT SE) ou **Ajouter configuration** (PhotoPRINT Server).
2. Sélectionnez le périphérique à configurer.
 - 📖 Les coupeurs de vinyle ne sont pris en charge qu'avec les « hybrides virtuels ». Le lien Découpe de contour et sortie « hybride virtuel » vous donne plus de détails à ce sujet.
3. Sélectionnez dans les listes le nom et la marque du modèle du périphérique de sortie, puis cliquez sur **Suivant**.
4. Changez le nom de la configuration. Ce nom désigne aussi le dossier actif par défaut.
5. Cochez **Oui, installer le pilote du bureau** pour que le périphérique devienne l'imprimante par défaut de votre ordinateur.
 - 📖 Vous devez installer un pilote de bureau pour cette imprimante si vous voulez imprimer avec celle-ci à partir d'un autre ordinateur Windows ou

d'un Macintosh prenant en charge OS X.

6. Sélectionnez le port utilisé par le périphérique de sortie pour communiquer. Au besoin, modifiez les paramètres de communication du port sélectionné. Le lien **Modification des propriétés** d'une configuration vous donne plus de détails à ce sujet.
 -  Utilisez le protocole **TCP/IP** pour le périphérique de sortie réseau si celui-ci est disponible. Sinon, sélectionnez **LPR**.
7. Cliquez sur le bouton **Partage** si vous souhaitez associer le périphérique à un réseau.
 - a. Cliquez sur **Parcourir** pour changer au besoin l'emplacement du dossier actif qui sera utilisé par le logiciel pour stocker les fichiers de travail de l'appareil en question.
 - b. Changez le nom de la configuration.
 - c. Cliquez sur **OK**.
 -  Le partage n'est pas disponible dans PhotoPRINT SE.
8. Cliquez sur **Terminer**.

Configuration d'une imprimante de bureau comme appareil de sortie

1. Ajoutez l'imprimante sur l'ordinateur comme une imprimante Windows normale.
2. Lors de la configuration de l'imprimante dans le logiciel, sélectionnez **Imprimante de bureau** sous le nom du fabricant, puis sélectionnez la file d'attente d'impression pour l'imprimante de bureau sous le nom du modèle. Cliquez sur **Suivant**.
3. Changez le nom de la configuration. Ce nom désigne aussi le dossier actif par défaut.
4. Cochez **Oui, installer le pilote de bureau** pour que le périphérique devienne l'imprimante par défaut de votre ordinateur.
 -  Vous devez installer un pilote de bureau pour cette imprimante si vous voulez imprimer avec celle-ci à partir d'un autre ordinateur Windows ou d'un Macintosh prenant en charge OS X.
5. Cliquez sur **Terminer**.

Sélection d'une configuration

Pour sélectionner une configuration, cliquez sur son onglet dans la zone de configuration.

Pour afficher les options d'une configuration, cliquez sur le bouton du menu jouxtant l'onglet de cette configuration.

Activer une configuration

La configuration active est la configuration qui sera utilisée pour produire les travaux.

Pour activer une configuration, effectuez l'une des actions suivantes :

- Cliquez sur le bouton du menu de configuration, puis sur **Activer** dans le menu contextuel.
- Dans le menu **Configuration** de l'onglet de configuration, sélectionnez **Activer**.

Suppression de configuration

Effectuez l'une des actions suivantes :

- Sélectionnez l'onglet de configuration dans la zone de configuration, puis cliquez sur **Supprimer** dans le menu **Édition**.
- Sélectionnez l'onglet de configuration dans la zone de configuration, puis appuyez sur la touche **Suppr** de votre clavier.
- Cliquez sur le bouton du menu de configuration, puis sur **Supprimer** dans le menu contextuel.
 - ☰ Supprimer une configuration supprime également tous les travaux qui lui sont associés.

Modification des propriétés d'une configuration

Effectuez l'une des actions suivantes :

- Cliquez sur le bouton du menu de configuration, puis sur **Propriétés de la configuration** dans le menu contextuel.
- Dans le menu **Configuration** de l'onglet de configuration, sélectionnez **Propriétés de la configuration**.

Onglet Flux de travail



L'onglet Flux de travail affiche des informations sur le périphérique de sortie et la taille du support.

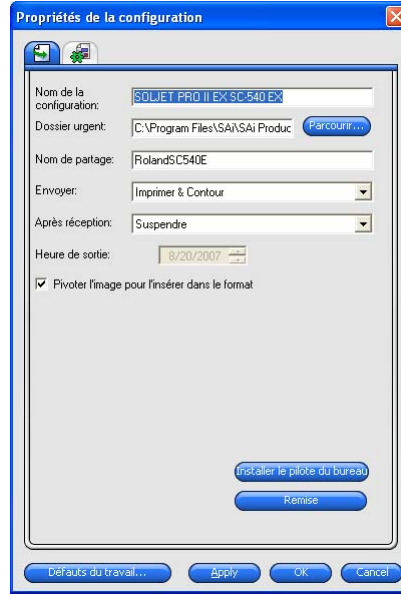

Nom de la configuration

Nom de la configuration

Dossier actif

Le dossier utilisé par le logiciel pour stocker les fichiers de travail de l'appareil de sortie en question.

Nom publié

Le nom du partage affecté à la configuration.

Envoyer

Pour les travaux contenant à la fois une image imprimée et une découpe de contour, cette commande permet de sélectionner la sortie :

Imprimer & Contour Imprime le travail et découpe ensuite le contour.

Imprimer uniquement Imprime le travail uniquement.

Contour uniquement Découpe le contour uniquement.

Après réception

Indique que faire des travaux après leur réception :

Suspendre Place les travaux dans la file d'attente En suspens.

Auto Start (Démarrage automatique) Lance immédiatement le traitement des travaux.

	Programmer	Sort les travaux sur base de l'heure spécifiée dans le champ Output Time (Heure de sortie) .
Heure de sortie		Si Schedule (Programmer) est sélectionné, ce champ vous permet de saisir l'heure à laquelle les travaux de la file d'attente seront traités.
Rotation de l'image pour l'insérer dans le format		Si cette option est sélectionnée, l'image sera pivotée automatiquement pour optimiser son insertion en fonction des dimensions du support, le cas échéant.
Installer le pilote du bureau		Cliquez sur ce bouton pour que le périphérique devienne l'imprimante par défaut des autres programmes de votre ordinateur.

Onglet Imbrication automatique

L'onglet Imbrication automatique vous permet de définir les options d'imbrication automatique du logiciel.

Consultez « Imbrication de travaux » à la page 109 pour en savoir plus.

Modification des paramètres d'un port

Pour afficher la boîte de dialogue **Changer le port**, effectuez l'une des actions suivantes :

- Faites un clic droit sur une configuration de périphérique, puis cliquez sur **Changer le port**.
- Cliquez sur le bouton du périphérique, puis sur **Changer le port**.

La section **Paramètres** de cette fenêtre varie, selon le port utilisé pour connecter le périphérique de sortie. Les ports sont répertoriés par ordre de popularité pour chaque périphérique. Seuls les ports utilisables par le périphérique de sortie sont répertoriés. Le port standard du périphérique est sélectionné par défaut, mais vous pourriez quand même avoir à taper ou changer des valeurs.

Port Sélectionnez le port auquel le périphérique de sortie est relié. La liste des ports est limitée aux ports présents sur l'ordinateur et utilisables par votre appareil de sortie.

LPT Le port parallèle est le moyen le plus fréquemment utilisé pour brancher une imprimante à un ordinateur. Vous avez le choix parmi les paramètres suivants :

Tampon de transmission	La taille de la mémoire tampon de transmission en octets.
Vérifier l'état du port avant envoi	Si ce paramètre est sélectionné, le logiciel envoie un paquet de données à l'imprimante pour vérifier si celle-ci est correctement branchée avant de lancer le travail d'impression.
Utiliser le pilote standard LPT	<p>Lorsque cela est possible, le logiciel utilise un pilote LPT avancé pour augmenter les performances du port LPT.</p> <p>Si ce paramètre est sélectionné, le logiciel utilise le pilote LPT Windows standard à la place. Les performances sont affectées, mais il en résulte une fiabilité accrue.</p> <p>Les paramètres suivants sont activés lorsque le pilote personnalisé est utilisé :</p>
Mode	Utilisez le mode ECP (Enhanced Capabilities Mode) pour une vitesse de transmission maximale. Le mode EPP (Enhanced Parallel Port) n'est pas aussi rapide, mais il peut être plus compatible.
ECP utilise le DMA	L'utilisation de DMA avec le mode ECP peut augmenter le débit binaire maximal de 2 Mbit/s à 4 Mbit/s.
Raccrocher si l'appareil est occupé	Si ce paramètre est sélectionné, le logiciel libère les ressources système supplémentaires utilisées par le pilote personnalisé lorsque l'imprimante est occupée. Cela peut améliorer les performances globales.
TCP/IP	Utilisez ce port si votre périphérique de sortie supporte une connexion réseau.

	Adresse TCP/IP	L'adresse TCP/IP de l'appareil de sortie (requis).
	Numéro de port	Le numéro de port utilisé pour l'impression sur le périphérique de sortie. Sélectionnez un numéro dans la liste ou saisissez un numéro personnalisé.
USB/ FireWire		Les pilotes USB/FireWire sont fournis avec les appareils de sortie dotés de ports USB. Vérifiez si les bons pilotes sont installés avant d'utiliser ces ports.
LPR		Certains périphériques de réseau ne fonctionnent pas avec le protocole TCP/IP mais uniquement avec le protocole LPR.
	Nom d'hôte ou adresse IP	Le nom de l'hôte ou l'adresse IP du périphérique de sortie (requis).
	Nom de l'imprimante /de la file d'attente	En fonction du périphérique de sortie, il peut s'agir du nom de l'imprimante, comme PR1 ou du chemin d'accès de la file d'attente d'impression UNIX. Consultez la liste FTP ci-dessous pour une liste des noms d'imprimante communs.
FTP		Les périphériques de sortie se connectant directement à un réseau peuvent reconnaître le protocole FTP. Cela permet d'envoyer les fichiers de sortie rippés à l'appareil de sortie via FTP.
	Nom d'hôte ou adresse IP	Le nom de l'hôte ou l'adresse IP du périphérique de sortie (requis).
	Nom de l'imprimante/de la file d'attente	En fonction du périphérique de sortie, il peut s'agir du nom de l'imprimante, comme PR1 ou du chemin d'accès de la file d'attente d'impression UNIX. Parmi les noms d'imprimante communs, on retrouve :
	Axis	pr1, pr2, pr3
	Canon 6200 et 7200	Z
	Canon 8200	LP
	Hawking	lp1, lp2, lp3

HP JetDirect EX	raw
HP JetDirect EX Plus 3	raw1, raw2, raw3
HP JetDirect EX	Port1
Intel Netport Express 10/100	LPT1_PASSTHRU
Intel Netport Express Pro	LPT1_PASSTHRU, LPT2_PASSTHRU, COM1_PASSTHRU
Linksys	P1, P2, P3

FICHIER Le port **Fichier** permet de sauvegarder les données de sortie sous forme de fichier. Vous avez le choix parmi les paramètres suivants :

Demander le chemin pour chaque fichier Si cette option est sélectionnée, vous êtes invité(e) à saisir un nom pour le fichier de sortie chaque fois qu'un travail est enregistré sous forme d'un fichier.

Utiliser une extension personnalisée Si cette option est sélectionnée, saisissez l'extension que vous voulez utiliser pour le fichier de sortie dans l'espace fourni.

Emplacement par défaut Le répertoire par défaut dans lequel les fichiers de sortie seront stockés. Cliquez sur **Parcourir** pour sélectionner un répertoire.

SCSI Utilisez ce port si votre périphérique de sortie prend en charge les connexions SCSI. Voir ci-dessous « Configuration SCSI » pour en savoir plus.

Dossier Envoie le fichier dans le répertoire spécifié en utilisant une convention de nom spécifique au périphérique de sortie.

COM	Port de communication série. Ce port n'est reconnu que par les tables de découpe. En plus des contrôles pour le débit binaire (bit/s), les bits de données, la parité, les bits d'arrêt et le flux matériel/logiciel, des cases à cocher permettent d'activer ou de désactiver les signaux suivants :
DTR	Data Terminal Ready (Terminal de données prêt)
DSR	Data Set Ready (Groupe de données prêt)
RTS	Request To Send (Demande d'envoi)
CTS	Clear To Send (Prêt à envoyer)
DCD	Data Carrier Detect (Détection de la porteuse de données)

Configuration SCSI

La configuration des options de port SCSI fonctionne différemment selon que vous utilisiez Windows ou Macintosh OS X.

Configuration du port SCSI (Windows)

Utilisez ce port si votre périphérique de sortie prend en charge les connexions SCSI.

1. Réglez **Périphérique** sur votre périphérique SCSI.

Si votre périphérique SCSI n'est pas listé :

- Cliquez sur **Ajouter** pour définir un périphérique SCSI personnalisé :
 - i. Tapez le nom de votre périphérique SCSI dans le champ **Nom du périphérique client**.
 - ii. Tapez l'identifiant bus de votre adaptateur SCSI dans le champ **ID bus SCSI**.
 - iii. Tapez le numéro d'identification SCSI de votre adaptateur SCSI dans le champ **ID adaptateur SCSI**.
 - iv. Tapez le numéro d'identification SCSI de votre périphérique de sortie dans le champ **ID cible SCSI**.
 - v. Cliquez sur **OK**.
- Réglez **Périphérique** sur votre nouveau périphérique SCSI.

2. Cliquez sur **OK**.

Configuration du port(Macintosh)

Pour configurer un port SCSI sous Macintosh OS X :

1. Sélectionnez le périphérique SCSI dans la liste **Appareil**.
 -  Si votre périphérique SCSI ne fait pas partie de la liste, cliquez sur **Rechercher** pour actualiser la liste.
2. Cliquez sur **OK**.

Configurer les propriétés par défaut d'un travail

Le bouton **Job Defaults** (Valeurs par défaut du travail) permet de restaurer les propriétés de travail par défaut d'une configuration. Les propriétés de travail par défaut seront affectées à tous les travaux ajoutés manuellement à cette configuration. Les travaux reçus d'une application cliente utiliseront les propriétés définies dans cette application.

Cette fonctionnalité est très utile car elle vous permet de créer plusieurs configurations spécialisées pour chaque appareil de sortie. Une configuration peut être paramétrée pour une épreuve et une autre configuration pour la sortie finale par exemple. L'utilisation de plusieurs configurations élimine la nécessité de modifier les propriétés lors de chaque étape de chaque travail.

Vous pouvez également définir les propriétés par défaut du travail en cliquant sur le bouton **Save as Default** (Enregistrer comme valeurs par défaut) dans la boîte de dialogue Propriétés du travail.

Utilisation de la compensation de la taille de production

L'option de compensation de la taille de production permet de mesurer les légères variations de la taille de production et de compenser.

Vous devez configurer l'option de compensation de la taille de production séparément pour chaque configuration de périphérique de sortie. La compensation de la taille de production n'affecte pas la taille du travail affichée dans la boîte de dialogue Propriétés du travail.

1. Cliquez sur le bouton du menu Configuration et sélectionnez **Compensation de la taille de sortie**.
2. Si vous empruntez un appareil hybride et que vous voulez appliquer la Compensation de la taille de production à la sortie après découpe de l'appareil et à la sortie imprimée, cochez **Compenser la taille après découpe**.
 -  Si vous activez cette option, le bouton **Page de test** se transforme en **Test de découpe**.
3. Entrez la **Largeur** et la **Longueur** de la page de test à sortir sous **Taille de test**.

- ☰ Pour un résultat optimum, l'impression doit être aussi grande que possible tout en respectant les dimensions du support.
4. Cliquez sur Page de test.
 5. Mesurez la taille réelle de la page de test et entrez la Largeur et la Longueur de la page de test sous Taille mesurée.

☰ Le logiciel calcule automatiquement les coefficients de compensation qui permettront de modifier la taille de production afin de compenser la différence entre la taille de la page de test et la taille mesurée.
 6. Cochez **Activer la compensation des dimensions de sortie** pour modifier automatiquement les productions futures de cette configuration en fonction des coefficients de compensation dérivés de vos mesures.
 7. Cliquez sur **OK**.

Utiliser l'option de compensation de la taille de production

L'option de compensation de la taille de production vous permet de mesurer les légères variations de la taille de production et de les compenser.

Pour utiliser l'option de compensation de la taille de sortie avec une configuration donnée :

1. Sélectionnez la configuration du périphérique de sortie.
2. Dans le menu **Configuration**, sélectionnez **Compensation en taille de sortie**.

Configuration: VersaCMM SP-540V

Mesure	Examinez la taille	Taille mesurée	Facteur de compensation
Largeur:	30.000000cm	30.000000cm	1.000000
Longueur:	30.000000cm	30.000000cm	1.000000

Page de test

Activer la compensation des dimensions en sortie

Compenser également la taille après découpe

Accepter Annuler

3. Si vous utilisez un appareil hybride et que vous voulez appliquer la compensation de la taille de sortie à la sortie de coupe de l'appareil plutôt qu'à sa sortie imprimée, cochez la case **Compenser également la taille après découpe**.
4. Entrez la **Largeur** et la **Longueur** de la page de test à imprimer sous **Examinez la taille**. Pour obtenir un résultat optimum, l'impression doit être aussi grande que possible tout en respectant les dimensions du support.
5. Cliquez sur **Page de test**.
6. Mesurez la taille réelle de la page de test et entrez la **Largeur** et la **Longueur** de la page sous **Taille mesurée**.
 -  Le logiciel calcule automatiquement les coefficients de compensation qui permettront de modifier la taille de production afin de compenser la différence entre la taille de la page de test et la taille mesurée.
7. Cochez la case **Activer la compensation des dimensions de sortie** pour modifier automatiquement les productions futures de cette configuration en fonction des coefficients de compensation dérivés de vos mesures.
8. Cliquez sur **OK**.

Vous devez configurer l'option de compensation de la taille de production séparément pour chaque configuration de périphérique de sortie. La compensation de la taille de production n'affecte pas la taille du travail affichée dans la boîte de dialogue Propriétés du travail.

Utilisation de la validation de sortie

Lors de l'impression de lots importants, la validation de sortie agit comme point de contrôle en vérifiant que les nuances restent dans les limites d'une tolérance delta E.

 Cette fonctionnalité n'est offerte qu'avec les DesignJet Z2100, Z3100 et Z6100 de Hewlett-Packard, équipés d'un spectrophotomètre intégré et connectés par USB.

1. Cliquez sur le bouton du menu de configuration, puis sur **Validation de sortie** dans le menu contextuel.
2. Ajustez les paramètres suivants :

Support	Type de support chargé dans l'appareil de sortie. Seuls les types de supports disponibles pour le périphérique sont affichés.
Validation initialisée	Affiche la toute dernière date à laquelle un type de support a été validé.
Imprimer et scanner	Cliquez sur ce bouton pour imprimer et analyser les nuances pour obtenir les valeurs LAB. C'est sur cette information que repose la comparaison des validations.

Les données sont stockées comme fichier .ovf dans le dossier du périphérique, au sein du dossier du programme.

Activer la validation

Cochez pour activer les validations. Les validations sont des points périodiques de contrôle ; elles assurent que les valeurs LAB restent inchangées dans les limites de tolérance spécifiées.

Valider toutes les Détermine les périodes au cours desquelles les nuances sont imprimées et scannées pour définir les valeurs LAB.

Sur erreur Détermine les actions du logiciel et de l'imprimante en cas d'erreur de validation.
Une erreur de validation se produit lorsque les valeurs LAB des nuances d'origine sont hors limite des tolérances spécifiées delta E.

Arrêter et montrer une alerte En cas de panne, le travail arrête l'impression et une fenêtre avec un message d'erreur apparaît.

Arrêter et mettre en attente En cas de panne, le travail arrête l'impression et l'état dans la file d'attente est réglé sur **Echec de la validation de sortie**.
Une entrée est aussi consignée dans le journal des travaux.

Entrée dans le journal uniquement En cas de panne, le travail poursuit l'impression et une entrée est ajoutée dans le journal des travaux.

Maximum delta E Réglage de la tolérance maximum delta E.

La tolérance delta E est la différence chromatique maximale acceptable entre la validation initiale et les couleurs actuelles.

3. Cliquez sur **OK**.

6. Manipuler des travaux d'impression

Ajout de nouveaux travaux

Vous pouvez envoyer les travaux au logiciel de différentes façons :

Ajout de travaux à partir d'un fichier

L'annexe A vous donne la liste des types de fichiers pris en charge.

1. Effectuez l'une des actions suivantes :
 - Dans le menu **Fichier**, cliquez sur **Ajouter un travail**.
 - Cliquez sur le bouton du menu **Travail**, puis sur **Ajouter un travail** dans le menu contextuel.
2. Sélectionnez le fichier à ajouter.
3. Cochez au besoin les options suivantes :
 - Cochez **Aperçu** pour afficher des miniatures du fichier sélectionné.
 - Cochez **Copier dans le dossier des travaux** pour copier le fichier dans le dossier local des travaux.
 - ☒ Lorsque le travail se trouve sur un support amovible ou sur un lecteur réseau, vous pouvez le traiter, après l'avoir copié dans un dossier local, même si vous retirez le support ou que vous vous déconnectez du réseau.
 - Cochez **Ouvrir Propriétés des travaux** pour ouvrir automatiquement la boîte de dialogue Propriétés des travaux dès que le travail est ajouté à la file d'attente.
4. Dans la liste **Configuration**, sélectionnez la configuration que vous voulez utiliser pour imprimer le fichier.
5. Dans la liste **Préréglage**, sélectionnez les préréglages souhaités pour ce travail.
6. Cliquez sur **Ajouter**.

Ajout de travaux avec le dossier actif

Chaque périphérique de sortie configuré dans le logiciel dispose d'un dossier actif. Le dossier actif est utilisé pour stocker tous les fichiers en file d'attente pour le périphérique de sortie en question. Les dossiers actifs sont installés par défaut dans le dossier **C:\Program Files\Software\Jobs**.

Le logiciel contrôle en permanence chaque dossier actif : lorsqu'un

travail est copié ou déplacé dans un dossier actif, il est automatiquement ajouté à la file d'attente En suspens.

Le type de fichier ajouté doit être un type pris en charge. L'annexe A vous donne la liste des types de fichiers pris en charge.

Effectuez l'une des actions suivantes pour envoyer le travail d'une application externe directement à la file d'attente :

- À l'aide de la fonction **Enregistrer sous** de l'application externe, enregistrez le travail dans le dossier **C:\Program Files\[Software]\Jobs**. Versez le travail au dossier de la configuration qui l'affichera dans la file d'attente.
- Cliquez sur **Imprimer** dans l'application externe, puis sélectionnez dans la liste le périphérique.
 - ▢ L'imprimante doit être ajoutée comme imprimante de bureau pour pouvoir envoyer le travail d'une application directement à la file d'attente. Le lien Configuration d'une imprimante comme périphérique de sortie vous donne plus de détails à ce sujet.

Glisser-déplacer un fichier dans le logiciel

Glisser-déplacer un fichier dans le logiciel l'ajoute automatiquement sous forme d'un travail d'impression. Le type de fichier doit être un type pris en charge. Reportez-vous à l'annexe A pour la liste des types de fichiers pris en charge.

Glisser-déplacer un fichier dans PhotoPRINT Server

Pour ajouter automatiquement un travail, glissez-déposez le fichier dans une file d'attente, un onglet de configuration ou un onglet de périphérique.

Si vous déposez le fichier sur un onglet de périphérique ayant plusieurs configurations, un menu contextuel vous permettra de sélectionner la bonne configuration.

Glisser-déplacer un fichier dans PhotoPRINT SE

Glisser-déplacer un fichier dans le logiciel l'ajoute automatiquement à la liste des travaux dans la zone des travaux. L'état **Suspendu** sera attribué au travail.

Envoyer des travaux à partir d'applications se trouvant sur le même ordinateur

Un travail peut être envoyé à partir d'une autre application exécutée sur le même ordinateur que le logiciel, en sélectionnant le logiciel comme imprimante réseau.

Envoyer des travaux à partir d'applications se trouvant sur un ordinateur client

Un travail peut être imprimé directement depuis un ordinateur client qui a été configuré pour utiliser le logiciel comme imprimante réseau.

Acquisition d'une image TWAIN

Pour acquérir une image d'un périphérique TWAIN actuellement installé : dans le menu **Fichier**, cliquez sur **Acquérir l'image**, puis sur l'un des boutons suivants :

Sélection TWAIN Vous permet de choisir un périphérique TWAIN actuellement connecté pour scanner ou importer une image. Si vous n'avez qu'un seul périphérique TWAIN connecté, il est automatiquement sélectionné.

Acquisition TWAIN Scanne ou importe une image d'un périphérique TWAIN actuellement connecté.

Sélection de travaux

Pour sélectionner un travail, cliquez sur son nom dans la liste.

Vous pouvez sélectionner plusieurs travaux en vous aidant des touches **CTRL** et **MAJ** d'après les méthodes Windows standard.

- Maintenez la touche **CTRL** enfoncée pour sélectionner plusieurs travaux individuels.
- Maintenez la touche **MAJ** enfoncée pour sélectionner une plage de travaux en cliquant sur le premier travail et le dernier travail de la plage.

Pour sélectionner tous les travaux, ouvrez le menu **Edition** et cliquez sur **Tout sélectionner**.

Suppression de travaux

Pour supprimer un travail, effectuez l'une des opérations suivantes :

- Appuyez sur la touche **SUPPR** ou **RET.ARR** de votre clavier.
- Sélectionnez le travail, et sélectionnez ensuite **Supprimer** dans le menu **Edition**.
- Sélectionnez le travail et cliquez ensuite sur le bouton **Supprimer** de la barre d'outils.
- Cliquez avec le bouton droit sur le travail et sélectionnez **Supprimer** dans le menu contextuel.

Modification des travaux avec une application externe

À partir du logiciel, vous pouvez lancer une application externe pour modifier un travail.

1. Sélectionnez d'abord le travail à modifier.

2. Dans le menu contextuel **Travail**, glissez la souris au-dessus du sous-menu **Éditer avec** et choisissez un programme pour modifier le travail.

Si vous ne voyez pas le programme, cliquez sur **Choisir un programme**.

Configuration des propriétés d'un travail

La boîte Propriétés du travail vous permet de modifier de nombreux paramètres affectant la production d'un travail.

Consultez « Configuration des propriétés d'un travail » à la page 72 pour en savoir plus.

Traitement des travaux

Lorsque le serveur reçoit un travail, ce dernier peut être rippé et imprimé.

Transfert de travaux vers un autre périphérique de sortie

Effectuez l'une des actions suivantes :

- Glissez-déposez le travail sur un onglet de configuration ou de périphérique.
 - ☰ Si vous déposez le fichier sur un onglet de périphérique ayant plusieurs configurations, un menu contextuel vous permettra de sélectionner la bonne configuration.

Ou

1. Sélectionnez le travail, puis cliquez sur **Déplacer le travail** dans le menu contextuel **Travail**.
2. Sélectionnez la nouvelle configuration et appliquez un préréglage.
3. Cliquez sur **OK**.

Ou

1. Faites un clic droit sur le travail, puis cliquez sur **Déplacer le travail**.
2. Sélectionnez la nouvelle configuration et appliquez un préréglage.
3. Cliquez sur **OK**.

Ripper des travaux

Les travaux dans la file d'attente RIP sont traités par ordre de priorité, défini dans Propriétés des travaux. Lorsque plusieurs travaux dans la file d'attente ont une priorité identique, le travail reçu en premier sera traité en premier.

Effectuez l'une des actions suivantes :

- Cliquez sur le bouton **RIP** dans la barre d'outils.
- Sélectionnez le travail, puis cliquez sur **RIP** dans le menu **Fichier**.
- Faites un clic droit sur le travail, puis sélectionnez **RIP** dans le menu contextuel.

Impression de travaux

Les travaux dans la file d'attente RIP sont traités par ordre de priorité, défini dans Propriétés des travaux. Lorsque plusieurs travaux dans la file d'attente ont une priorité identique, le travail reçu en premier sera traité en premier.

Effectuez l'une des actions suivantes :

- Cliquez sur le bouton **Envoyer** dans la barre d'outils.
- Sélectionnez le travail, puis cliquez sur **Envoyer** dans le menu **Fichier**.
- Faites un clic droit sur le travail, puis sélectionnez **Envoyer** dans le menu contextuel.
- Cliquez sur le bouton **Assistant d'impression** dans la barre d'outils. Le lien Impression à partir de l'Assistant d'impression vous donne plus de détails à ce sujet.

Annulation du traitement d'un travail

Pour annuler le traitement d'un travail en cours de rippage ou d'impression, effectuez l'une des opérations suivantes :

- Sélectionnez le travail, et sélectionnez ensuite **Annuler** dans le menu **Fichier**.
- Sélectionnez le travail et cliquez ensuite sur le bouton **Annuler** de la barre d'outils.
- Cliquez avec le bouton droit sur le travail et sélectionnez **Annuler** dans le menu contextuel.
- Faites glisser le travail dans la file d'attente En suspens à l'aide de la souris.

Si vous annulez un travail en cours de rippage, son état devient Annulé. Le travail devra être rippé à nouveau avant de pouvoir être imprimé.

Si vous annulez un travail en cours d'impression, l'état de l'impression s'arrête à 0 %.

Production de travaux de test

Le logiciel vous permet de produire des travaux d'impression ou de découpe de contour test sur les périphériques de sortie appropriés.

Production d'un travail de test d'impression

Pour imprimer un travail de test :

1. Sélectionnez la configuration que vous voulez utiliser pour produire le travail de test.
2. Dans le menu Configuration, cliquez sur Page de test.

Production d'un travail de test de découpe

Pour produire un travail de test de découpe :

1. Sélectionnez la configuration que vous voulez utiliser pour produire le travail de test.
2. Dans le menu Configuration, cliquez sur Test de découpe.

Utilisation du journal des travaux

À chaque production, une description est consignée dans le journal des travaux. Cette description liste les détails pertinents relatifs au travail : son origine, ses caractéristiques de base, les paramètres des propriétés du travail et l'heure de production.

Affichage du journal des travaux

Le journal des travaux est au format HTML ; il s'affiche dans le navigateur par défaut du système d'exploitation.

Effectuez l'une des actions suivantes pour afficher le journal des travaux:

1. Dans le menu contextuel RIP, sélectionnez Afficher le journal des travaux.
2. Dans le menu Afficher, cliquez sur Afficher le journal des travaux.

Suppression du journal des travaux

Effectuez l'une des actions suivantes pour supprimer le journal des travaux :

1. Dans le menu contextuel **RIP**, sélectionnez **Afficher le journal des travaux**.
2. Dans le menu **Afficher**, cliquez sur **Supprimer le journal des travaux**.

Impression avec l'assistant d'impression

L'assistant d'impression simplifie le processus en vous guidant étape par étape dans la correction d'image.

1. Dans la barre d'outils, cliquez sur le bouton **Assistant**.
2. Pour ajouter un fichier à imprimer, effectuez l'une des actions suivantes et cliquez sur **Suivant** :

- Sélectionnez dans le menu déroulant un fichier utilisé récemment.
 - Cliquez sur le bouton **Ajouter un travail**, désignez un fichier à imprimer et cliquez sur **Ajouter**.
 - Glissez-déposez un fichier sur le bouton **Ajouter un travail**.
 - ▢ Le bouton **Suivant** reste estompé jusqu'à ce que l'on ajoute un fichier.
3. Sélectionnez votre imprimante, puis cliquez sur **Suivant**.
 4. Sélectionnez le type de support de l'imprimante, sa taille, puis cliquez sur **Suivant**.
 - ▢ Seuls les types de support ayant un profil ICC sont affichés dans la liste Type de support.
 5. Sélectionnez **Qualité élevée**, **Standard** ou **Vitesse élevée**, puis cliquez sur **Suivant**.
 - ▢ Cette étape est ignorée lorsqu'il n'y a pas de profils ICC disponibles pour votre imprimante.
 - ▢ Seuls les paramètres de qualité pris en charge par le profil ICC sélectionné sont affichés.
 6. Sélectionnez un profil ICC pour votre imprimante, puis cliquez sur **Suivant**.
 - ▢ Cette étape est ignorée lorsqu'il n'y a pas de profils ICC disponibles pour votre imprimante.
 - ▢ Seuls les profils ICC disponibles pour le type de support sélectionné sont affichés.
 7. Tapez la largeur, la longueur et l'échelle de sortie souhaitées pour votre image.
 8. Décidez du nombre de copies à imprimer, puis cliquez sur **Suivant**.
 9. Cochez **Adapter au support** pour agrandir proportionnellement l'image jusqu'aux bords du support, puis cliquez sur **Suivant**.
 10. Si vous ne souhaitez pas régler la couleur, la luminosité, le contraste et la netteté de votre travail, sélectionnez **Non** et cliquez sur **Suivant** pour passer à l'étape suivante.

Dans le cas contraire, sélectionnez **Oui** et cliquez sur **Suivant** pour ouvrir la fenêtre des réglages Variations. Le lien Utilisation de Variations vous donne plus de détails à ce sujet.

- a. Ajustez les paramètres dans l'onglet **Régler les couleurs** :
 - Cliquez sur une image représentant le type de correction de couleur que vous souhaitez faire.

- Faites glisser le curseur **Quantité de réglage** pour régler l'intensité des couleurs.
 - Cliquez sur l'image d'origine pour revenir aux paramètres initiaux.
- b. Ajustez les paramètres dans les onglets **Luminosité**, **Contraste**, **Netteté**.
- Cliquez sur une image représentant le type de correction de couleur que vous souhaitez faire.
 - Faites glisser le curseur **Quantité de réglage** pour régler la luminosité, le contraste ou la netteté des couleurs.
 - Cliquez sur l'image d'origine pour revenir aux paramètres initiaux.
11. Cliquez sur **OK**.
12. Cliquez sur le bouton **Imprimer**.

Utilisation de Variations

La boîte de dialogue Variations vous aide à corriger la luminosité, le contraste et la netteté, afin d'obtenir une meilleure qualité chromatique de l'image imprimée.

1. Sélectionnez d'abord le travail à imprimer.
2. Dans le menu **Fichier**, cliquez sur **Variations**.
3. Ajustez les paramètres dans l'onglet **Régler les couleurs** :
 - Cliquez sur une image représentant le type de correction de couleur que vous souhaitez faire.
 - Faites glisser le curseur **Quantité de réglage** pour régler l'intensité des couleurs.
 - Cliquez sur l'image d'origine pour revenir aux paramètres initiaux.
4. Ajustez les paramètres dans les onglets **Luminosité**, **Contraste**, **Netteté**.
 - Cliquez sur une image représentant le type de correction de couleur que vous souhaitez faire.
 - Faites glisser le curseur **Quantité de réglage** pour régler la luminosité, le contraste ou la netteté des couleurs.
 - Cliquez sur l'image d'origine pour revenir aux paramètres initiaux.
5. Cliquez sur **OK**.

Estimation du travail

L'estimation du travail est un outil permettant de générer une estimation de prix pour votre travail. L'estimation du travail conserve les informations comptables pour chaque travail, calcule automatiquement le prix et donne une estimation du prix. Vous pouvez toujours modifier ou personnaliser les informations pour refléter vos coûts ou vos besoins.

 Cette fonction n'est conçue que comme un guide et vous devriez toujours revoir soigneusement tous les résultats avant de soumettre un devis ou une proposition sérieuse sur cette base.

L'estimation repose sur certains éléments de votre dessin tels que le nombre de caractères ou l'aire du matériel. Ces valeurs sont automatiquement extraites de votre document. D'autres valeurs, telles que le temps de préparation, doivent être saisies manuellement lors de l'estimation.

Utilisation de l'estimation du travail

L'onglet Estimation du travail calcule le prix du travail, tandis que l'onglet Éditeur d'estimation vous permet d'ajuster les paramètres de coût. Le lien Personnalisation des formulaires vous donne plus de détails à ce sujet.

Estimation du travail

1. Effectuez l'une des actions suivantes pour ouvrir la boîte de dialogue Estimation du travail :
 - Cliquez sur le bouton du menu **Travail**, puis sélectionnez **Estimation du travail**.
 - Dans le menu **Fichier**, cliquez sur **Estimation du travail**.
2. Ouvrez l'onglet **Estimation du travail** et ajustez les paramètres suivants :

Couverture du travail	La zone du travail.
Automatique	Cochez pour autoriser le logiciel à utiliser les dimensions du travail en vue d'en définir sa couverture.
Largeur du travail	La largeur du travail.
Longueur du travail	La longueur du travail.
Copies	Le nombre de copies de travail achetées.
Support	Sélectionnez le type de support utilisé pour produire le

	travail.
Services	Cochez pour inclure dans le total les services supplémentaires.
Calculs	Calcule le coût d'après l'information fournie dans les cadres Couverture du travail, Support et Services.
	Taxe Le montant de la taxe indiquée par le sous-total.

3. Cliquez sur **OK**.

Personnalisation des formulaires

L'onglet Estimation du travail calcule le prix du travail, tandis que l'onglet Éditeur d'estimation vous permet d'ajuster les paramètres de coût. Le lien Utilisation de l'estimation du travail vous donne plus de détails à ce sujet.

- Effectuez l'une des actions suivantes pour ouvrir la boîte de dialogue Éditeur d'estimation :
 - Cliquez sur le bouton du menu **Travail**, puis sélectionnez **Éditeur d'estimation**.
 - Dans le menu **Fichier**, cliquez sur **Éditeur d'estimation**.
- Ouvrez l'onglet **Éditeur d'estimation** et ajustez les paramètres suivants :

Support Définissez les types de support et leurs prix correspondants pour qu'ils servent de référence à l'onglet Estimation du travail.

Support Utilisez cette liste pour indiquer les types de supports et leurs prix. Lorsque vous appliquez les paramètres, ils servent de référence à l'onglet Estimation du travail.

- Pour ajouter* un nouveau type de support dans la liste, cliquez sur **Ajouter**.
- Pour supprimer* un élément dans la liste, sélectionnez celui-ci et cliquez sur **Supprimer**.
- Pour renommer* un élément dans la liste, sélectionnez celui-ci et cliquez sur **Renommer**.

Prix Le prix associé au type de support sélectionné.
Pour changer le prix du support sélectionné, tapez un nouveau prix et

cliquez sur **Appliquer**.

Services Définissez les services supplémentaires et leurs prix correspondants pour qu'ils servent de référence à l'onglet Estimation du travail.

Services Utilisez cette liste pour indiquer les services supplémentaires et leurs prix. Lorsque vous appliquez les paramètres, ils servent de référence à l'onglet Estimation du travail.

- *Pour ajouter* un nouveau service dans la liste, cliquez sur **Ajouter**.
- *Pour supprimer* un élément dans la liste, sélectionnez celui-ci et cliquez sur **Supprimer**.
- *Pour renommer* un élément dans la liste, sélectionnez celui-ci et cliquez sur **Renommer**.

Prix Le prix associé au type de support sélectionné.
Pour changer le prix du support sélectionné, tapez un nouveau prix et cliquez sur **Appliquer**.

Méthodes Définit le type de mesure utilisée pour déterminer le prix pour le service sélectionné.

Zone Utilise une mesure dans la zone de travail.

Périmètre Utilise une mesure dans le périmètre du travail.

Fixé Utilise un prix fixe, quel que soit la taille du travail.

Appliquer Applique tous les changements dans l'onglet Éditeur d'estimation, afin qu'ils servent de référence à l'onglet Estimation du travail.

3. Cliquez sur **OK**.

7. Configuration des propriétés d'un travail

La boîte de dialogue Propriétés du travail vous permet de modifier les paramètres définissant la production d'un travail.

Vous avez le choix entre **Propriétés du travail de base** et **Propriétés du travail avancées**. Propriétés du travail de base est une version simplifiée de Propriétés du travail avancées ; elle n'affiche que les paramètres essentiels au traitement du travail. Propriétés du travail avancées est plus complexe ; elle propose plusieurs options et onglets pour peaufiner un travail. Voir Propriétés du travail de base ou Propriétés du travail avancées pour de plus amples renseignements.

Accès à la boîte de dialogue Propriétés du travail

Pour accéder à la boîte de dialogue Propriétés du travail, sélectionnez le travail et effectuez l'une des opérations suivantes :

- Double-cliquez sur le travail.
- Dans le menu contextuel **Travail**, sélectionnez **Propriétés du travail**.
- Faites un clic droit sur le travail, puis cliquez sur **Propriétés du travail**.

Pour accéder aux propriétés du travail avancées ou de base, cliquez sur **Propriétés du travail de base** ou **Propriétés du travail avancées** dans la boîte de dialogue Propriétés du travail.

Utilisation des présélections pour les propriétés du travail

Les présélections pour les propriétés du travail permettent d'enregistrer la plupart des paramètres concernant les propriétés d'un type commun de travail, afin de les appliquer ultérieurement en une seule étape.

- Les paramètres Taille du travail (largeur, hauteur, largeur et hauteur de l'échelle), Étendue de pages et Panneaux ne font pas partie des présélections.



Pour créer et appliquer des présélections, utilisez le cadre **Présélections** en haut de la boîte de dialogue Propriétés du travail.

Présélection Choisissez une présélection dans la liste pour appliquer ses paramètres.



Enregistrer

Enregistre les modifications apportées à la présélection choisie.

	Enregistrer sous	Crée une nouvelle présélection avec les paramètres Propriétés du travail en cours.
	Renommer	Change le nom de la présélection choisie.
	Supprimer	Supprime la présélection choisie.

Présélections en lecture seule

Vous pouvez créer des présélections qui ne peuvent pas être modifiées. Cette procédure permet d'interdire toute modification accidentelle des présélections. Ces présélections sont appelées *présélections en lecture seule*.

Les présélections en lecture seule sont indiquées comme suit : leur nom est placé entre crochets :

[Présélection en lecture seule]

Pour convertir une présélection en une présélection en lecture seule, exportez-le dans un fichier au moyen de l'option **Exporter en lecture seule**, puis réimportez la présélection dans l'application.

Création de présélections

Les paramètres dans un préréglage ont priorité sur les réglages déjà effectués dans Propriétés du travail.

1. Dans le cadre **Préréglage** au sommet de la boîte de dialogue Propriétés du travail, cliquez sur le bouton **Enregistrer sous**.
2. Cochez les paramètres d'onglet que vous souhaitez inclure dans le préréglage, puis cliquez sur **OK**.
 -  Pour la plupart des préréglages, cochez les paramètres **Gestion des couleurs** et **Options d'imprimante**.
3. Saisissez le nom du nouveau préréglage.
4. Cliquez sur **OK**.

Mises à jour des préréglages

Pour actualiser un préréglage sélectionné avec les paramètres de propriétés du travail actuel, sélectionnez **Enregistrer** dans le cadre **Préréglage**.

Vous pouvez changer le préréglage **[Utiliser les propriétés du travail par défaut]** en modifiant les propriétés du travail actuel pour la configuration. Le lien Configuration des propriétés par défaut des travaux vous donne plus de détails à ce sujet.

Application d'un préréglage

Pour appliquer un préréglage au travail actuel, sélectionnez le préréglage dans le menu déroulant **Préréglage**.

Renommer un préréglage

1. Sélectionnez le préréglage à renommer dans la liste **Préréglage**.
2. Cliquez sur le bouton **Renommer** dans le cadre **Préréglage**.
3. Saisissez le nouveau nom et appuyez sur **OK**.
 - 📖 À noter que le préréglage **[Utiliser les propriétés du travail par défaut]** ne peut être renommé.

Suppression d'un préréglage

1. Sélectionnez le préréglage à supprimer dans la liste **Préréglage**.
2. Cliquez sur le bouton **Supprimer** dans le cadre **Préréglage**.
3. Cliquez sur **Oui** pour supprimer le préréglage.
 - 📖 À noter que le préréglage **[Utiliser les propriétés du travail par défaut]** ne peut être supprimé.

Importation et exportation de préréglages

Exportez les préréglages en vue de les partager avec d'autres utilisateurs ou installations, ou pour les sauvegarder en cas de panne du disque dur.

Les fichiers de préréglages contiennent les paramètres par défaut des propriétés du travail (tous, sauf la taille, l'étendue des pages, et les panneaux du travail).

Exportation de préréglages

Pour exporter les paramètres en cours dans un fichier de préréglages :

1. Sélectionnez les préréglages à exporter. Voir **Création de préréglages** pour de plus amples renseignements à ce sujet.
2. Fermez la boîte de dialogue **Propriétés du travail**.
3. Dans le menu **Fichier**, sélectionnez **Exporter le préréglage**.
4. Sélectionnez le modèle d'imprimante.
5. Sélectionnez les préréglages à exporter.
6. Cochez au besoin la case **Exporter en lecture seule**. Le lien **Conversion des préréglages hérités** vous donne plus de détails à ce sujet.
 - 📖 Si cette case est cochée, les préréglages seront exportés en tant que préréglages en lecture seule.

7. Cliquez sur **Exporter**.
8. Choisissez l'emplacement pour les préréglages exportés, puis cliquez sur **OK**.

Importation de préréglages

Pour importer des paramètres qui ont été préalablement sauvegardés dans un fichier de préréglages :

1. Dans le menu **Fichier**, sélectionnez **Importer le préréglage**.
2. Sélectionnez le fichier de préréglages et cliquez sur **Ouvrir**.

 Si le fichier de préréglages contient des paramètres qui vont remplacer les paramètres existants, le programme vous invitera à confirmer les paramètres existants.

Propriétés de travail de base

Propriétés du travail de base affiche uniquement les paramètres essentiels au traitement de votre travail.

Pour accéder à Propriétés du travail de base, cliquez sur le bouton **Propriétés de travail de base** dans la boîte de dialogue Propriétés du travail.

Le côté gauche de la fenêtre contient les paramètres de base pour traiter un travail. Le côté droit comporte un volet d'aperçu affichant le travail tel qu'il apparaîtra sur le support de production.



Vous pouvez sélectionner ou déplacer un travail dans le volet d'aperçu



Zoomer pour doubler la taille de l'affichage courant. L'endroit où vous avez cliqué se retrouve au centre de l'affichage.

- Appuyez sur **MAJ** et cliquez pour diviser en deux la taille de l'affichage courant. L'endroit où vous avez cliqué se retrouve au centre de l'affichage.
- Glissez-déposez pour agrandir une partie de la zone de travail.







Ajuste l'affichage pour l'adapter à la taille de la zone de travail.

Configuration des propriétés d'un travail de base

Propriétés d'un travail de base affiche les paramètres essentiels au traitement de votre travail.

Type de papier Sélectionnez le type de support dans l'imprimante. Seuls les supports qui ont des préréglages disponibles sont affichés.

Impression finale	Choisissez la qualité correspondant le mieux à l'utilisation souhaitée de l'impression finale.
Profil ICC	Seuls les profils ICC disponibles pour le type de papier sélectionné sont affichés.
	Nombre de copies à produire.
	L'espace qui existera entre les différents panneaux, les copies ou les différents travaux imbriqués qui seront sortis pour le travail.
Taille du travail	Modifier ces options vous permet de changer la taille et l'orientation de sortie de la page.
	La largeur et la longueur du travail.
	La largeur et la longueur du travail en tant que pourcentage de l'original.
Adapter au support	Modifie proportionnellement l'échelle du travail de façon à ce qu'il soit aussi grand que possible dans la zone d'impression du support de sortie.
Proportionnel	Augmente et diminue la largeur et la longueur pour garder intactes les proportions d'origine.

Configuration de l'affichage du volet d'aperçu

Sélectionnez l'un des trois affichages disponibles dans la liste située en haut du volet d'aperçu :

- Aperçu de la page** Affiche chaque page du travail mise à l'échelle de façon à remplir la zone d'aperçu.
- Si le travail comporte plus d'une page, une liste de numéros de page vous permettant de sélectionner la page à afficher apparaît au-dessus de l'aperçu.
-  Si vous utilisez PhotoPRINT SE, seule la première page sera affichée dans l'aperçu.
- Sélectionné automatiquement si l'onglet **Flux de travail**, **Gestion des couleurs**, **Options de l'imprimante**, **Découpe** ou **Réglage des couleurs** est sélectionné.



Aperçu de la mise en page

Affiche le travail tel qu'il apparaîtra sur le support de production. L'aperçu est mis à l'échelle de façon à ce que le support de production remplisse la zone d'aperçu.

Sélectionné automatiquement si l'onglet **Mise en page**, **Étiquettes** ou **Séparations** est sélectionné.

**Plan des panneaux (maquette)**

Affiche le travail avec le contour des panneaux superposé à l'image.

Sélectionné automatiquement si l'onglet **Panneaux** est sélectionné.



Configuration des propriétés par défaut d'un travail

Pour définir les propriétés courantes d'un travail comme propriétés par défaut pour tous les travaux ajoutés à la configuration en cours, cliquez sur **Défaut**. Vous serez invité(e) à confirmer les modifications des paramètres par défaut.

Propriétés de travail avancées

Propriétés de travail avancées proposent plusieurs options et onglets pour peaufiner un travail.

Pour accéder à Propriétés de travail avancées, cliquez sur le bouton **Propriétés de travail avancées** dans la boîte de dialogue Propriétés du travail.

Le côté gauche de la boîte de dialogue comporte des onglets sous lesquels les propriétés du travail peuvent être définies. Le côté droit comporte un volet d'aperçu affichant le travail tel qu'il apparaîtra sur le support de production.



Vous pouvez sélectionner ou déplacer un travail dans le volet d'aperçu



Zoomer pour doubler la taille de l'affichage courant. L'endroit où vous avez cliqué se retrouve au centre de l'affichage.

- Appuyez sur **MAJ** et cliquez pour diviser en deux

la taille de l'affichage courant. L'endroit où vous avez cliqué se retrouve au centre de l'affichage.

- Glissez-déposez pour agrandir une partie de la zone de travail.



Ajuste l'affichage pour l'adapter à la taille de la zone de travail.

Configuration des propriétés de travail avancées

Les onglets de la boîte de dialogue Propriétés du travail vous permettent de configurer les options de mise en page, de panélation/segmentation, d'étalonnage des couleurs, de réglage des couleurs et d'étiquettes.

Le nombre exact d'onglets et les paramètres relatifs varient selon le type de travail et du périphérique de sortie sélectionnés, et la version logicielle utilisée.

Onglet Mise en page



L'onglet Mise en page contrôle le positionnement du travail sur le support de production, sa taille et sa mise en page.

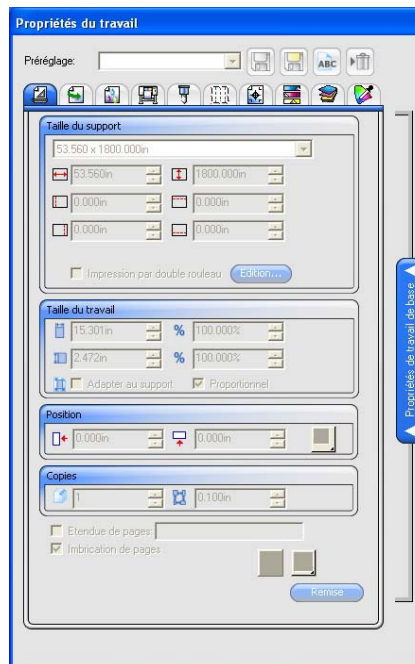

Taille du support La taille du support chargé dans le périphérique de sortie. Sélectionnez l'une des tailles prédéfinies ou indiquez des dimensions uniques en dessous.



La largeur et la longueur du support.



Les marges de la zone imprimable.

Si vous définissez des dimensions uniques, elles sont automatiquement ajoutées à la liste des tailles prédéfinies.

Imprimer sans bordure Si vous cochez cette option, les dimensions du travail sont automatiquement configurées pour une impression sans bordure (pleine page). Seules les tailles de supports prenant en charge l'impression sans bordure sont énumérées. Si un support d'une taille différente est sélectionné, les dimensions du travail sont automatiquement ajustées pour correspondre à la nouvelle taille.

Impression par double rouleau Cochez cette option si votre imprimante prend en charge l'impression par double rouleau. Le lien Impression par double rouleau pour les travaux imbriqués vous donne plus de détails à ce sujet.

Édition Cliquez sur ce bouton pour modifier les paramètres de l'impression par double rouleau.



La largeur du rouleau chargé sur le côté gauche de l'imprimante.



La distance entre les rouleaux montés sur l'imprimante.



La largeur du rouleau chargé sur le côté droit de l'imprimante.

Taille du travail La sélection de l'une de ces options vous permet de modifier la taille et l'orientation de la page produite.



La largeur et la longueur du travail.



La largeur et la longueur du travail en tant que pourcentage de l'original.

Adapter au support Modifie proportionnellement l'échelle du travail de façon à ce qu'il soit aussi grand que possible dans la zone d'impression du support de sortie.

Proportionne l Lorsque cette option est sélectionnée, la longueur et la largeur du travail sont toutes deux augmentées ou diminuées pour conserver les proportions originales.

Position Ces paramètres modifient la position du travail sur le

support.



La distance entre le travail et les marges à droite et en bas de la zone d'impression.



Positionne le travail à des distances spécifiées des bords droit et inférieur de la zone d'impression du support de sortie.



Centre le travail par rapport à la largeur de la zone d'impression.



Centre le travail au milieu de la zone d'impression. Pour les feuilles uniquement.



Nombre de copies à sortir.



L'espace qui existera entre les différents panneaux, copies et/ou les différents travaux imbriqués qui seront sortis pour le travail.

Pages

Si cette option est cochée, vous pouvez spécifier une étendue de pages qui seront produites pour un travail composé de plusieurs pages. Le format est **x-y**. Le format « , » est également accepté pour saisir plusieurs étendues de pages.

Exemple :
5 Imprime la page 5.

2-5 Imprime les pages 2, 3, 4 et 5.

3, 5-10 Imprime les pages 3, 5, 6, 7, 8, 9 et 10.

Imbrication des pages

Si cette option est sélectionnée, les pages, les panneaux et les séparations de couleur du travail seront imbriqués automatiquement.



Fait pivoter l'image sur l'axe vertical de façon à ce que l'image soit inversée à l'impression.



Fait pivoter l'image sur le support par incréments de 90 degrés. Cliquez sur le bouton jusqu'à ce que l'orientation désirée soit obtenue.

Onglet Flux de travail



L'onglet Flux de travail affiche les paramètres relatifs à l'heure et à l'ordre de traitement du travail.

Après Sortie Permet d'indiquer ce qu'il y a lieu de faire du travail après la production.

Supprimer Supprime les travaux de la file d'attente après la sortie.

Suspendre Place après la production les travaux dans la file d'attente En suspens ou au bas de la file d'attente.

Archive Sauvegarde le travail après sortie.

Envoyer Définit les parties d'une combinaison ou d'un travail de contour qui seront sorties. Cette option n'est disponible que pour les appareils hybrides.

Voyez "Découpe de contour et sortie « hybride virtuel »" à la page 133 pour en savoir plus.

Imprimer & Contour Le travail sera imprimé et le contour sera ensuite découpé.

Imprimer uniquement Seule la partie imprimée du travail sera sortie.

Contour uniquement Le contour sera découpé uniquement.

- Priorité** La priorité affectée aux nouveaux travaux par défaut. La priorité est utilisée pour déterminer les travaux d'une file d'attente donnée qui seront traités en premier.
- ☒ Un travail dont la priorité est élevée n'est pas toujours imprimé en premier. En effet, le logiciel peut ripper simultanément plusieurs travaux. Si le rippage d'un travail de petite taille se termine en premier, le travail est déplacé dans la file d'attente d'impression et il est immédiatement imprimé.
- Répéter le travail** Inscrivez le nombre d'envois automatiques du travail par le logiciel.
Vous éviterez ainsi d'envoyer manuellement le travail chaque fois que vous voulez le produire.
- Envoyer après** Cochez pour préciser à quel moment les travaux dans la file d'attente commenceront à être produits.
- Notes** Notes sur le travail, pouvant être affichées par la boîte de dialogue Propriétés du travail.

Onglet Gestion des couleurs

L'onglet Gestion des couleurs affiche les paramètres relatifs à l'imprimante. L'aspect de cet onglet peut varier en fonction du périphérique de sortie.

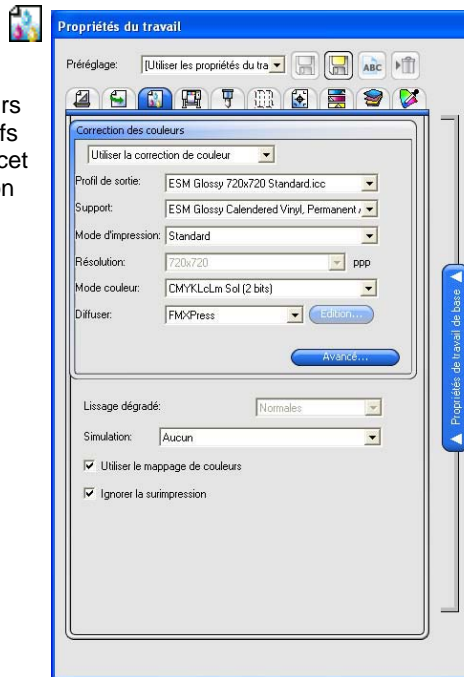

- Correction de couleur** Sélectionnez le type souhaité de correction.

	Utiliser la correction de couleur	Active les paramètres de correction de couleur du profil ICC sélectionné.
	Utiliser la linéarisation uniquement	Active les paramètres de linéarisation du profil ICC sélectionné.
	Pas de correction de couleur	Le logiciel utilise un profil CMYK générique, au lieu d'un profil généré à partir de mesures réelles de la couleur d'une sortie du périphérique. Les encres orange et verte ne seront pas utilisées.
Profil de sortie		<p>Une fois que l'image se trouve dans un espace couleur neutre, le profil de sortie permet de la convertir en fonction de l'espace couleur utilisé par le périphérique de sortie.</p> <p>Sélectionnez le profil ICC correspondant à la combinaison encre, support, résolution et type de diffusion de votre périphérique de sortie.</p> <p>Pour ajouter un profil de sortie ICC d'une autre source, cliquez sur le bouton Ajouter.</p>
Support		Sélection du type de support pour l'impression du travail.
Mode d'impression		Réglage de la qualité d'impression. Ce paramètre varie en fonction du type d'imprimante.
Résolution		Sélection de la résolution d'impression. Une valeur ppp élevée améliore la résolution du travail, mais ralentit la sortie.
Mode couleur		Sélectionnez le mode couleur correspondant au jeu d'encres de votre imprimante.
	CMYK	L'image sera imprimée en utilisant une combinaison d'encres cyan, magenta, jaune et noire.
	CMY	L'image sera imprimée en utilisant une combinaison d'encres cyan, magenta et jaune. Le noir sera traité par CMY.

Niveau de gris	L'image sera imprimée en utilisant de l'encre noire uniquement, produisant une image en noir et blanc avec des niveaux de gris.
CMYKLcLm	CMYK plus de l'encre cyan clair et magenta clair. Ce mode de couleur offre des dégradés plus lisses entre les niveaux de couleurs plus claires.
CMYKOrGr	CMYK plus des encres orange et verte. Ce mode de couleur offre des couleurs orange et verte plus vraies que CMYK seul ne peut produire.
CMYKLcLmOrGr	CMYK plus des encres cyan clair, magenta clair, orange et verte.
CMYKLcLmMcMm	CMYK plus des encres cyan clair, magenta clair, cyan moyen et magenta moyen.
CMYKMcMmOrGr	CMYK plus des encres cyan moyen, magenta moyen, orange et verte.
_____ +Pigment	Encre à base de pigment.
_____ +Teinture	Encre à base de teinture.
_____ +2 bits	Indique des degrés de taille de point variable.
_____ +8 bits	
_____ + Point variable	

Type de diffusion

Sélection du type de diffusion.

Le **Type de diffusion** est le motif selon lequel les points individuels constituant l'image sont appliqués sur le support. Chaque type de diffusion présente des avantages en termes de qualité et de vitesse de rippage. Le type de diffusion par défaut est généralement le meilleur pour votre machine.

Le logiciel propose plusieurs options de diffusion pour optimiser le résultat. En général, la qualité et la vitesse sont en compétition : KF Diffusion offre la meilleure qualité et LX Diffusion ou FMXPress ont les temps de traitement les plus courts.

Les motifs disponibles sont les suivants (par ordre décroissant de qualité) :

Diffusion KF	Version améliorée de la méthode de diffusion d'erreur. Bien que plus lent pour le rippage (5-6 fois plus lent que FMXPress), cette version est d'une qualité inégalée pour les détails et le contraste pour la plupart des imprimantes jet d'encre.
Diffusion d'erreur	Cette méthode produit des images de haute qualité. Cette qualité d'image nécessite un traitement intensif (3 à 4 fois plus long que FMXPress) et le temps de rippage du fichier avec cette méthode en fait l'avant-dernier du groupe.
Diffusion aléatoire	Constitue un compromis entre qualité d'image et temps de rippage. Prend 2-3 fois plus longtemps que FMXPress.
FMXPress	Méthode de diffusion par défaut. Le plus rapide pour le rippage et valable pour plupart des impressions.
Diffusion LX	Option plus rapide en termes de rippage. Bon choix pour de grandes impressions qui seront regardées à une grande distance.

Trame angulaire

Permet de produire des couleurs éclatantes avec des imprimantes thermiques. Cette fonction permet aussi de produire des positifs pour sérigraphie. Cliquez sur **Trame** pour configurer les options avancées. Consultez « Configuration des options de diffusion pour les trames angulaires » à la page 88 pour en savoir plus.

Avancé

Cliquez sur cette option pour configurer les propriétés avancées de la correction de couleur. Consultez « Configurer les propriétés avancées de la correction de couleur » à la page 90.

Lissage degrade

Sélectionnez **Normal**, **Amélioré** ou **Super**. Paramètres les plus élevés : Le logiciel effectue le rendu de dégradés en utilisant un algorithme plus élaboré, qui produit un lissage plus doux.

Simulation

La simulation d'imprimante vous permet de simuler la sortie d'une imprimante sur une autre. Vous pouvez simuler un travail grand format sur une imprimante petit format.

Pour simuler la sortie d'une autre imprimante, sélectionnez **Ajouter** à partir de la liste **Simulation**.

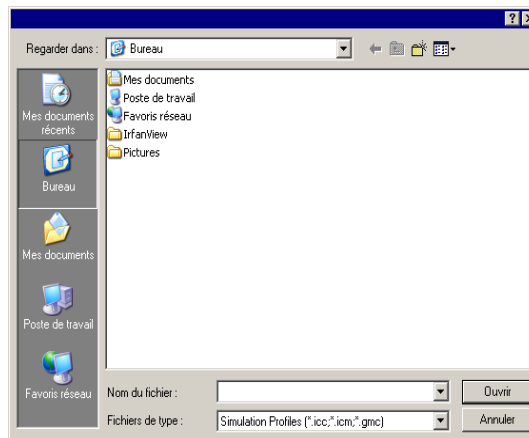

Sélectionnez un profil ICC à partir de l'appareil que vous souhaitez simuler et cliquez sur **Ouvrir**.

La simulation d'imprimante ne prend pas en charge le rendu Couleur d'accompagnement. Un message d'erreur s'affiche si vous essayez d'effectuer la

sortie d'un objet affecté d'un rendu Couleur d'accompagnement alors que la simulation d'imprimante est activée.

Limites d'encre

Cliquez sur ce paramètre pour définir les limites d'encre du périphérique de sortie.

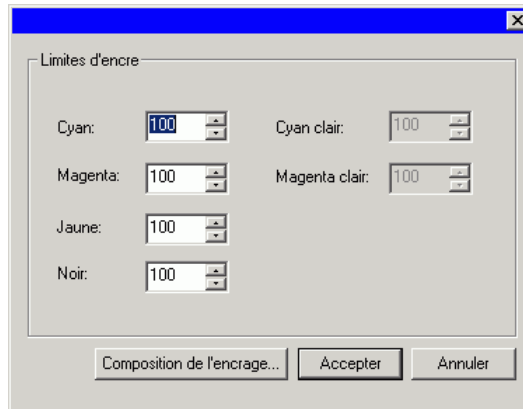

Définissez la limite pour chaque couleur d'encre en fonction du pourcentage de couverture maximum que le périphérique peut produire sans causer de problèmes de qualité ou de séchage, et cliquez ensuite sur **Accepter**.

Cliquez sur **Composition de l'encrage** afin de déterminer dans quelles conditions une encre légère ou moyenne remplacera l'encre normale. Cette fonction s'applique uniquement aux appareils de sorties qui utilisent des encres légères ou moyennes.

Utiliser la table de correspondance des couleurs

Cochez cette option pour imprimer les couleurs d'accompagnement en fonction des paramètres de correspondance globale et personnalisée des couleurs. Cliquez sur **Table de correspondance des couleurs** pour définir les options personnalisées de correspondance des couleurs. Voyez "Utiliser la table personnalisée de correspondance des couleurs" à la page 107 pour en savoir plus.

Ignorer la surimpression

Si cette option est sélectionnée, le logiciel ignore les paramètres de surimpression éventuellement présents dans les travaux qu'il produit.

Configuration des options de diffusion pour les trames angulaires

La boîte de dialogue Trames angulaires contient les options de diffusion disponibles pour les trames angulaires. Pour accéder à cette boîte de dialogue, sélectionnez **Trame angulaire** comme option de diffusion sous l'onglet Imprimante de la boîte de dialogue Propriétés du travail, et cliquez sur le bouton **Trame**.

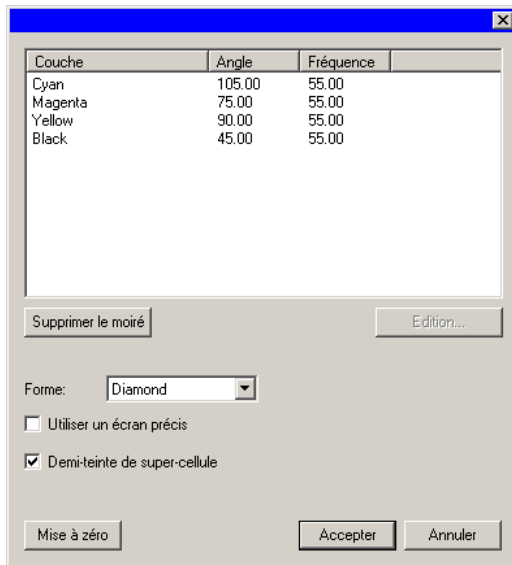

Vous avez le choix parmi les options suivantes :

- Supprimer le moiré** Cliquez sur cette option pour recalculer les angles et fréquences de manière à supprimer les motifs moirés. Cette fonction recalcule les angles et fréquences des canaux de couleur CMY en fonction de l'angle du canal de couleur noire. Tous les autres canaux de couleur restent inchangés.
- Angle de trame et linéature** Pour définir l'angle de trame et la linéature d'un canal de couleur, sélectionnez le canal dans la liste et cliquez sur **Modifier**.

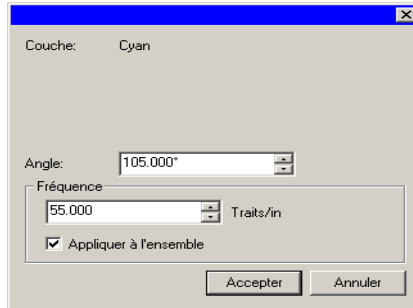

Entrez l'angle de trame et la linéature, puis cliquez sur **OK**.

Cochez la case **Appliquer à l'ensemble** pour appliquer la nouvelle linéature à tous les canaux de couleurs.

Forme

La forme des points formant la trame demi-teinte. Pour obtenir des résultats optimaux, sélectionnez **Diamant** ou **Ellipse**.

Point en cosinus



Croisement



Diamant



Double



Point double



Ellipse



Double inversé



Point double inversé



Point simple inversé



Trait



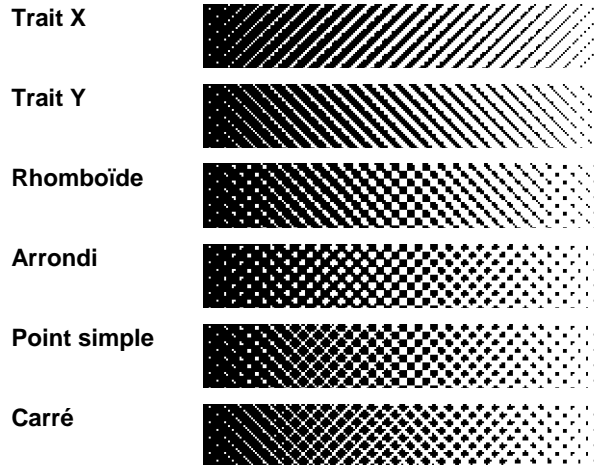

Utiliser des trames précises

Si ce paramètre est sélectionné, un algorithme spécial est utilisé, produisant une diffusion très précise mais nécessitant un temps de calcul sensiblement plus long.

Supercell Halftoning (Demi-teinte de supercellule)

Si cette case est cochée, le mode demi-teinte de supercellule sera utilisé.

Ce mode produit des demi-teintes qui possèdent quatre fois plus de niveaux de gris que les algorithmes standard, pour une même résolution. Il produit des images plus lisses pour l'impression de trames angulaires. Cependant, il augmente le traitement nécessaire pour générer des demi-teintes.

Configurer les propriétés avancées de la correction de couleur

Le logiciel détermine le type de contenu du travail et ignore les options qui ne s'y appliquent pas.

1. Ouvrez la boîte de dialogue **Propriétés du travail** pour ce travail.
2. Sélectionnez l'onglet **Gestion des couleurs**.
3. Cliquez sur le bouton **Avancé**

Paramétrage des profils ICC d'entrée

Sélectionnez le profil ICC d'entrée à utiliser pour convertir l'image en un espace couleur neutre. Vous avez le choix parmi trois types de profils d'entrée ICC.

CMYK	Le profil d'entrée CMYK s'applique à tous les éléments d'un travail se trouvant en mode couleur CMYK. Si votre image est en mode couleur CMYK, votre fichier a été préparé au préalable pour une production sur un périphérique spécifique. Dans la mesure du possible, utilisez le profil utilisé par le logiciel graphique pour la séparation comme profil d'entrée CMYK. Essayez des profils similaires pour des types d'encre communs (tels que CMYK SWOP ou High End SWOP) si vous ne disposez pas du profil correspondant.
RGB	Le profil d'entrée ICC RGB s'applique à tous les éléments d'un travail se trouvant en mode couleur RGB. Un profil d'entrée RGB est conçu soit pour un moniteur, soit pour un scanner. Si vous avez scanné votre image sans correction de couleur, il est recommandé d'utiliser le profil du scanner comme profil d'entrée RGB. Si vous avez effectué une correction de couleur à l'écran, sélectionnez le profil de votre moniteur comme profil d'entrée RGB.
Gris	Le profil d'entrée ICC Gris s'applique à tous les éléments d'un travail se trouvant en mode Niveaux de gris. Il peut s'agir d'un scanner ou d'un moniteur travaillant avec les niveaux de gris.

Sélectionnez l'option **Utiliser le profil ICC incorporé** pour forcer le RIP à utiliser le profil ICC d'entrée incorporé dans le fichier.

Si vous cochez la case **Utiliser la simulation CMYK**, les images RGB seront importées sur la base du profil d'entrée RGB, puis converties vers CMYK avant d'être réimportées au moyen du profil d'entrée CMYK.

Ajout de profils ICC provenant d'autres sources

Pour ajouter un profil d'entrée ICC provenant d'une autre source, cliquez sur le bouton **Ajouter** dans le menu déroulant de la liste.

Configuration des rendus de couleurs

Le Rendu de couleurs détermine la manière dont l'espace couleur du fichier d'entrée est transposé dans l'espace couleur du périphérique de sortie.

Les rendus de couleurs peuvent être spécifiés pour quatre types d'objets constituant un travail :

Bitmaps	Le rendu de couleurs à utiliser avec les images bitmaps (images en pixels ou rastérisées) contenues dans votre fichier de travail.
Vecteurs	Le rendu de couleurs à utiliser avec des objets vectoriels, comme des cercles, des polygones, des lignes, des arcs et des courbes de Bézier,

contenus dans des fichiers vectoriels tels que les fichiers PostScript, DXF ou Adobe Illustrator.

Textes

Le rendu de couleurs à utiliser avec les objets texte contenus dans les fichiers PostScript et autres fichiers vectoriels.

Dégradé

Le rendu de couleurs à utiliser avec les objets dégradés vectoriels contenus dans les fichiers PostScript et autres fichiers vectoriels. Les dégradés créés dans des fichiers bitmap seront traités en utilisant le rendu de couleurs **Bitmap**.

Imprimer le « transparent » en blanc

Si cette case est cochée, les zones transparentes du dessin ou les zones ne contenant aucun objet seront imprimées en blanc (elles ne seront pas simplement laissées vides).

Appliquer le partage d'encre et la linéarisation aux fichiers DCS

Un fichier classique DCS contient une séparation de quatre couleurs (CMYK). Cochez cette option pour appliquer les paramètres de partage d'encre permettant une séparation de six couleurs qui inclut les encres claires (CMYKLcLm). L'impression en mode couleur CMYKLcLm augmente la quantité de couleurs pouvant être reproduites. Voir Partage d'encre pour de plus amples renseignements à ce sujet.

 Cette option n'est disponible qu'avec les imprimantes qui prennent en charge le mode couleur CMYKLcLm.

Si un type d'objet n'apparaît pas dans le travail actuel, son essai de rendu est désactivé.

Vous pouvez spécifier différents rendus de couleurs pour les objets CMYK par rapport à tous les autres objets (RGB, niveaux de gris, LAB, etc.).

Sélectionnez un des rendus de couleurs suivants :

Perceptuel

Ce rendu est idéal pour des photographies. Les couleurs non comprises dans l'espace couleur de l'appareil de sortie sont modifiées ou comprimées.

Saturation	Ce rendu est idéal pour des images graphiques tels que les objets vectoriels où des couleurs vives sont plus importantes que la fidélité du rendu des couleurs originales. Les couleurs non comprises dans l'espace couleur du périphérique de sortie sont transposées en couleurs reconnues par l'appareil. Les couleurs comprises dans l'espace couleur de l'appareil de sortie voient leur saturation augmenter.
Colorimétrie relative	Ce rendu est idéal pour des images telles que des logos pour lesquelles la correspondance avec l'image originale est primordiale. Les couleurs non comprises dans l'espace couleur de l'appareil de sortie sont modifiées. Cette méthode peut réduire le nombre total de couleurs disponibles. Le point blanc de Colorimétrie relative est toujours zéro.
Colorimétrie absolue	Ce rendu ressemble au précédent mais a une valeur de point blanc différente. La colorimétrie absolue représente les couleurs en fonction d'une valeur de point blanc fixe D50. Par exemple, le blanc du papier A est simulé lorsque vous imprimez sur le papier B. Ce rendu est idéal pour des épreuves test.
No color correction (Pas de correction des couleurs)	L'objet sera imprimé sans aucune correction des couleurs.

Imprimer le « transparent » en blanc

Si cette case est cochée, les zones transparentes du dessin ou les zones ne contenant aucun objet seront imprimées en blanc (elles ne seront pas simplement laissées vides).

Onglet Options d'impression



L'onglet Options d'impression affiche les paramètres relatifs au périphérique de sortie sélectionné.

Les options affichées varient en fonction du périphérique de sortie.

Activer les options du pilote

Surimpression: 1

Espace entre pages: 10 mm

Temps de séchage: Aucun

Direction de l'impression:
 Unidirectionnel
 Bidirectionnel

Etalonnage d'introduction du support
 Imprimer repère de cadrage

Coupe du papier après impression
 Avancer après traçage

Défaut

Activer les options du pilote

Permet d'utiliser les options disponibles du pilote de votre appareil de sortie. Si les options du pilote sont activées, vous pouvez définir des options spéciales à partir de la boîte de dialogue des options du pilote. Si les options du pilote sont désactivées, les paramètres propres à l'imprimante sont utilisés.

Direction d'impression

Sélectionnez le type de direction de l'impression pour votre périphérique de sortie.

Unidirectionnel Impression dans une seule direction pour assurer un parfait alignement.

Bidirectionnel Impression aller-retour pour augmenter la vitesse, au détriment de l'alignement.

Passages

Sélectionnez le nombre de passages effectués par votre imprimante avant de terminer l'image. Un nombre plus élevé de passages donne une qualité supérieure de l'image.

Surimpression

Détermine le nombre de fois que les têtes d'impression doivent imprimer la même zone. Ce paramètre augmente le nombre de couches d'encre sur le support.

Espace entre pages

L'espace entre chaque travail séparé.

Temps de séchage	Il s'agit du temps d'attente de l'imprimante une fois le travail imprimé, permettant à l'encre de sécher.
Etalonnage d'introduction du support	Si cette option est sélectionnée, l'imprimante utilise la valeur fournie pour compenser les variations de la vitesse d'alimentation du support pendant la production. Le résultat obtenu est plus précis.
Coupe du papier après impression	Coupe le support lorsque l'impression est terminée. Si un temps de séchage est configuré, le support est coupé une fois le séchage terminé.
Avancer après impression	Si cette option est sélectionnée, le support est alimenté au-delà des têtes et conserve cette position à la fin du travail.
Défaut	Cliquez sur ce bouton pour restaurer les valeurs par défaut des paramètres de l'onglet.

Onglet Découpe

L'onglet Découpe n'est visible que pour les travaux produits sur un appareil hybride ou un outil de coupe. Il vous permet de définir les paramètres relatifs à la découpe.

Résolution	Définition de la résolution de l'outil de découpe. La valeur par défaut est ajustée pour produire le meilleur résultat. Ne changez donc pas cette valeur sauf si vous avez des problèmes (si, par exemple, la taille de l'objet ne correspond pas à la taille conçue).
Passages	Détermine le nombre de passages du couteau sur chaque ligne.
Avancer après	Cochez cette option pour faire avancer le support après la découpe et réinitialiser l'origine.

traçage

Envoyer les commandes d'arc

Active la correction de courbe de l'appareil de découpe.

Offset du couteau

Cochez cette option pour entrer des valeurs personnalisées pour le décalage du couteau.

Ne changez cette valeur que si vous utilisez un traceur à plume comme appareil de découpe.

Taille de paquet

Détermine la taille des paquets de données envoyés à l'appareil.

Ce réglage ne s'applique qu'à certains appareils de découpe ; ne le modifiez pas sauf si votre appareil de découpe l'exige.

Qualité de la courbe

Détermine la précision des courbes en définissant l'espace maximal autorisé entre la courbe et la ligne. Une qualité supérieure requiert un plus grand nombre de lignes, résultant en une augmentation de la taille du fichier de traçage et du temps de découpe.

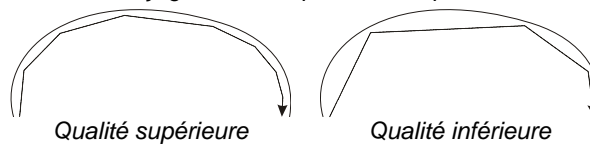

La valeur par défaut est réglée pour produire le meilleur résultat.

Options du traceur de découpe

Ouvre la fenêtre Options du pilote de la table de découpe. Voyez "Configurer les options du pilote de la table de découpe" à la page 96 pour en savoir plus.

Remise

Rétablit les paramètres par défaut.

Paramétrage des options du pilote de la table de découpe

Les options du pilote de la table de découpe permettent de contrôler à partir de l'ordinateur les paramètres du périphérique de sortie, tels que la vitesse de découpe, la pression et les tâches communes (avancer, reculer, gagner l'origine).

Pour accéder aux options du pilote de la table de découpe, cliquez sur **Cutter Options** (Options de la table de découpe) sous l'onglet **Découpe** de la boîte de dialogue Propriétés du travail.



Onglet Avant le travail *Onglet Après le travail* *Onglet Macro*

Les paramètres disponibles dans la fenêtre Options du pilote de la table de découpe varient en fonction du périphérique de sortie.

Chaque commande est pourvue d'une case à cocher pour l'activer ou la désactiver. Lorsque la commande est activée, vous pouvez en modifier la valeur. Elle est ensuite envoyée au périphérique de sortie et a priorité sur les réglages effectués sur l'appareil. Si l'option n'est pas cochée, les réglages du périphérique de sortie sont utilisés.

Sauvegarder	Sauvegarde les changements effectués en tant que nouvelle commande.
Supprimer	Supprime la commande sélectionnée de la liste (vous ne pouvez supprimer que les commandes ajoutées avec Sauvegarder).
Remise	Ramène tous les paramètres à leur valeur par défaut (les commandes personnelles ajoutées par l'utilisateur sont supprimées).
Avant le travail	Sélection des commandes envoyées avant le traitement du travail.
Coupe rapide/ moyenne / lente / Aucun	Définit une série de paramètres pour les vitesses de coupe rapide, moyenne et lente. Sélectionnez Aucun si vous souhaitez utiliser les réglages du périphérique de sortie.
Pression / Force	Détermine la pression du couteau.
Vitesse	Définit la vitesse de la tête.
Outils	Permet de sélectionner un outil lorsque plusieurs outils sont disponibles ou d'alterner entre la découpe et le traçage.
Après le travail	Sélection des commandes envoyées après le traitement du travail.

Couper Média / Coupe automatique	Détermine si le support est coupé après le travail de découpe ou de traçage.
Macro	Permet d'exécuter des tâches communes devant généralement être effectuées sur le périphérique de sortie.
Initialiser	Initialise l'appareil de sortie.
Rouler en avant / en arrière	Fait avancer ou reculer le support.
Aller à l'origine	Ramène la tête à l'origine.

Assurez-vous qu'il n'y a personne près du périphérique de sortie lorsque vous envoyez des macros car l'appareil pourrait bouger et blesser quelqu'un.

Onglet **Panneaux**

La fonctionnalité de panélisation/segmentation du logiciel vous permet de fractionner un travail d'impression en un certain nombre de sections plus petites, et de les produire ensuite séparément. Cette fonction peut être utilisée pour produire un travail de grande taille ne pouvant être produit en une seule pièce par l'appareil.

Pour davantage de détails sur le recouvrement, voyez « Recouvrement et recadrage des travaux » à la page 116.

Onglet Etiquettes et repères



Vous pouvez imprimer les repères de coupe et les informations relatives au travail, ainsi que toutes les notes que vous entrez.

Color	Sélectionnez l'encre à utiliser pour imprimer les étiquettes et les repères.
Largeur	Détermine la largeur des étiquettes.
Impression des étiquettes	Cette option doit être sélectionnée pour avoir accès aux options d'impression des étiquettes.
Position	Sélectionnez l'emplacement où imprimer les étiquettes par rapport au travail.
Police et taille	Permet de sélectionner une police et une taille de police.
Nom de l'imprimante	Imprime le nom de l'imprimante.
Résolution	Imprime les paramètres de résolution.
Profil ICC de sortie	Imprime le profil ICC de production utilisé.
Numéro du panneau	Imprime le numéro de la ligne et de la colonne du panneau.
Chevauchement	Imprime la largeur du chevauchement entre les panneaux.

Nom, taille et type de travail	Imprime le nom, la taille et le type de travail.
Type de diffusion	Imprime le type de diffusion sélectionné.
Commencement de RIP	Imprime l'heure de début du processus de rip.
Numéro de page	Imprime le numéro de page dans le cas d'un fichier de plusieurs pages.
Nombre de copies	Imprime le nombre de copies effectuées.
Notes	Permet d'imprimer un texte.

Impression des repères

Permet de sélectionner le type de repère de coupe à utiliser pour l'impression.

- ☞ Seuls les repères de coupe pris en charge par le périphérique de sortie apparaissent dans la liste.

Aucun Aucun repère n'est imprimé.

Repérage vertical Les repères d'alignement seront imprimés le long du bord vertical droit du travail, de façon à ce que le travail puisse être aligné sur une table de découpe en vue d'une production « hybride virtuelle ».

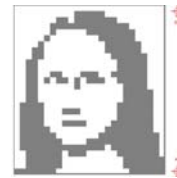

Repérage horizontal Les repères d'alignement seront imprimés le long du bord horizontal inférieur du travail, de façon à ce que le travail puisse être aligné sur une table de découpe en vue d'une production « hybride virtuelle ».

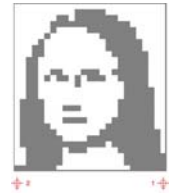

Repérage vertical au niveau des coins

Les repères d'alignement seront imprimés à l'extérieur des coins sur le bord vertical droit du travail, de façon à ce que le travail puisse être aligné sur une table de découpe en vue d'une production « hybride virtuelle ».



Repérage horizontal au niveau des coins

Les repères d'alignement seront imprimés à l'extérieur des coins sur le bord horizontal inférieur du travail, de façon à ce que le travail puisse être aligné sur une table de découpe en vue d'une production « hybride virtuelle ».



Bord Gerber

Marque de repérage pour les travaux hybrides virtuels utilisant des outils de découpe Gerber.



Centre de bord Gerber

Marque de repérage pour les travaux hybrides virtuels utilisant des outils de découpe Gerber.



Fargo Impresa

Marque de repérage pour les travaux hybrides virtuels utilisant des outils de découpe Fargo Impresa.

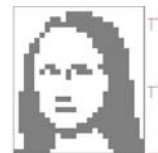

Repérage Mimaki

Marque de repérage pour les travaux hybrides virtuels utilisant des outils de découpe Mimaki EX.



Repérage OPOS

Marque de repérage pour les travaux hybrides virtuels utilisant des outils de découpe Summagraphics.



Repères de coupe

Les repères de coupe seront imprimés dans les coins du travail pour faciliter la coupe.

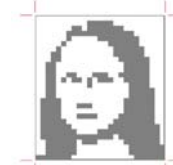

Repères standard

Les repères standard sont utilisés pour aligner les séparations des couleurs. Ils sont activés automatiquement chaque fois que des séparations de couleurs sont sorties.

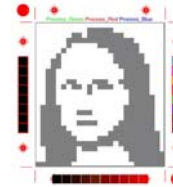

Swatch

Les nuanciers pour chaque couleur d'encre seront imprimés autour du travail.

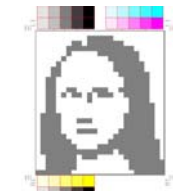

Repères de chevauchement

Les repères de chevauchement seront imprimés, indiquant comment les panneaux d'un travail fractionné doivent se chevaucher.

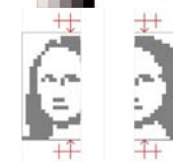

Echelle tonale

Les nuanciers contenant des couleurs CMY et des nuances de gris composés seront imprimés autour du travail.

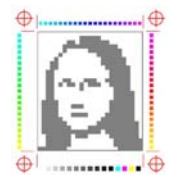

Marge Les repères seront imprimés dans les coins du travail pour indiquer les marges extérieures de celui-ci.



Bordure Une bordure sera imprimée le long du bord extérieur du travail.



Lignes de chevauchement des panneaux

Sélectionnez cette option pour imprimer les lignes sur les panneaux, indiquant l'emplacement du bord du chevauchement. Ces lignes peuvent être utilisées pour aligner les panneaux.

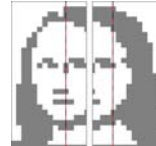

Si la case **Sur les deux panneaux** est cochée, les lignes de chevauchement apparaissent sur les deux panneaux. Dans le cas contraire, la ligne de chevauchement apparaît uniquement sur le second panneau.

Impression des bandes couleur

Sélectionnez cette option pour imprimer les bandes de couleur à l'emplacement sélectionné.



Onglet Réglage des couleurs



L'onglet Réglage des couleurs fournit certains outils élémentaires permettant d'ajuster manuellement la sortie des couleurs.

Chaque canal de couleur est listé séparément sous la forme d'une courbe de linéarisation déterminant le pourcentage de couverture qui sera utilisé (sortie) pour un pourcentage spécifié dans l'image originale (entrée).

Aperçu Cochez cette case pour afficher les changements des paramètres de couleur dans le volet d'aperçu.

Couche Sélectionnez le canal de couleur à éditer.

Sortie

Valeur du point actuellement sélectionné sur la courbe de linéarisation.

- Cliquez sur la courbe pour sélectionner un autre point à modifier. Pour sélectionner un point, vous pouvez aussi cliquer sur l'étiquette de l'axe d'entrée.
- Pour modifier la valeur associée à un point spécifique de la courbe, éditez la valeur indiquée dans le champ **Output** (Sortie) ; vous pouvez aussi cliquer sur le point et le faire glisser vers le haut ou le bas.

Contraste

Ajuste le contraste de l'image.

- ☰ Cette option n'est disponible que **Tous** les canaux de couleur sont sélectionnés.

Renforcement

Ajuste le renforcement de l'image. Les paramètres élevés augmentent la saturation de couleur et la luminosité aux dépens de la fidélité des couleurs et des détails. Les paramètres bas diminuent la saturation de couleur et la luminosité, mais augmentent le contraste

- ☰ Cette option n'est disponible que **Tous** les canaux de couleur sont sélectionnés.



Cliquez sur le bouton Variations pour ouvrir la boîte de dialogue Variations. Le lien Utilisation de Variations vous donne plus de détails à ce sujet.

Avancé

Cliquez sur cette option pour modifier les paramètres de couleur de l'image en utilisant un modèle plus avancé.

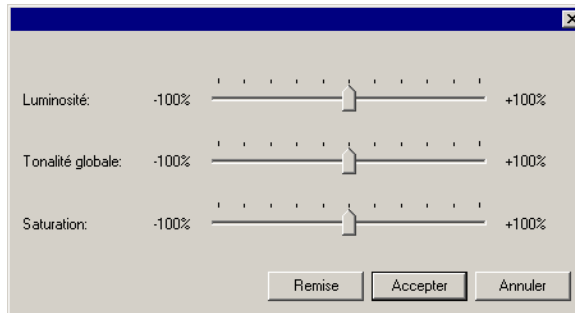

- ☰ Cette option n'est disponible que **Tous** les canaux de couleur sont sélectionnés.

Luminosité

Les valeurs élevées éclaircissent toutes les couleurs de l'image. Les valeurs basses les assombrissent.

- Tonalité globale** Ce paramètre ajuste la tonalité globale de l'image. Il permet de rendre l'image bleue ou couleur sépia. La plage des valeurs de ce paramètre, qui s'étend de -100 % à +100 %, représente le spectre des couleurs applicables à l'image
- Saturation** Les valeurs plus élevées augmentent la quantité de couleur dans l'image, mais réduisent le contraste et les détails. Les valeurs faibles réduisent la quantité de couleur.
- Remise** Cliquez sur ce paramètre pour réinitialiser tous les curseurs à leurs valeurs par défaut.

Cliquez sur **OK** pour accepter les modifications et revenir à l'onglet d'ajustement des couleurs.

- Supprimer** Cliquez pour supprimer le point sélectionné de la courbe de linéarisation.
- Remise** Cliquez pour ramener les valeurs et les paramètres du canal en cours à leur état initial.
- Tout réinitialiser** Cliquez pour ramener les valeurs et les paramètres de tous les canaux à leur état initial.

Onglet Séparations



L'onglet Séparations contient plusieurs options relatives à l'impression des travaux en séparation de couleurs.

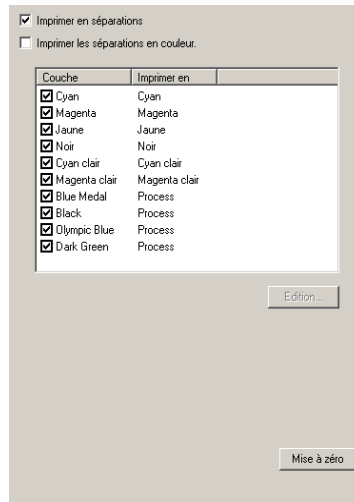

Imprimer en séparations

Cette option permet d'imprimer chaque couleur séparément.



☰ Pour imprimer les séparations de certaines couleurs uniquement, désélectionnez les cases à cocher des couleurs que vous ne voulez pas imprimer.

Imprimer les séparations en couleur.

Cette option permet d'imprimer chaque séparation des couleurs primaires dans la couleur d'encre appropriée. Si elle n'est pas sélectionnée, toutes les séparations des couleurs primaires seront imprimées en noir.

☰ Les séparations des couleurs d'accompagnement seront toujours imprimées en noir.

Edition

Cliquez sur ce paramètre pour modifier la manière dont les canaux de couleur seront produits. Consultez ci-dessous « Modification des détails des canaux de couleur ».

Modification des détails des canaux de couleur

Si la boîte de dialogue **Imprimer en séparations** est cochée et que celle **Imprimer les séparations en couleur** ne l'est pas, vous pouvez choisir comment les séparations pour chaque canal de couleur seront imprimées : sélectionnez la couleur souhaitée, puis cliquez sur **Modifier**.

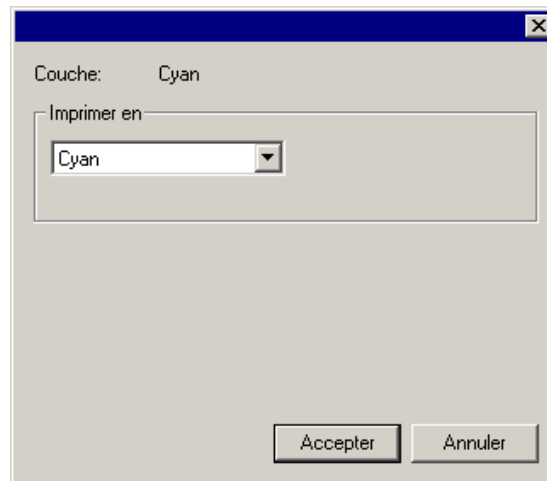

Couleur CMYK

Pour les couleurs de la quadrichromie (reproduites par les demi-

teintes), réglez **Imprimer en** sur la couleur d'encre que vous souhaitez utiliser pour l'impression du canal de couleur, puis cliquez sur **OK**.

Configuration des options de diffusion des trames angulaires

Si vous avez sélectionné le type de diffusion Trame angulaire, vous pouvez modifier les options de diffusion pour chaque couleur à partir de l'onglet Séparations. Consultez « Configuration des options de diffusion pour les trames angulaires » à la page 88 pour en savoir plus.

Onglet Mappage de couleur avancé

L'onglet Mappage de couleur avancé situé dans la boîte de dialogue Propriétés du travail vous permet de mapper les couleurs d'un travail aux valeurs de couleurs primaires spécifiques à l'appareil qui seront utilisées pour produire les couleurs.

Configuration de l'affichage du volet d'aperçu

Sélectionnez l'un des trois affichages disponibles dans la liste située en haut du volet d'aperçu :

Aperçu de la page

Affiche chaque page du travail mise à l'échelle de façon à remplir la zone d'aperçu.

Si le travail comporte plus d'une page, une liste de numéros de page vous permettant de sélectionner la page à afficher apparaît au-dessus de l'aperçu.

 Si vous utilisez PhotoPRINT SE, seule la première page sera affichée dans l'aperçu.

Sélectionné automatiquement si l'onglet **Flux de travail, Gestion des couleurs, Options de l'imprimante, Découpe** ou **Réglage des couleurs** est sélectionné.



Aperçu de la mise en page

Affiche le travail tel qu'il apparaîtra sur le support de production. L'aperçu est mis à l'échelle de façon à ce que le support de production remplisse la zone d'aperçu.

Sélectionné automatiquement si l'onglet **Mise en page, Etiquettes** ou **Séparations** est sélectionné.



**Plan des
panneaux
(maquette)**

Affiche le travail avec le contour
des panneaux superposé à
l'image.

Sélectionné automatiquement si
l'onglet **Panneaux** est
sélectionné.



**Configuration des propriétés par défaut d'un
travail**

Pour définir les propriétés courantes d'un travail comme propriétés par défaut pour tous les travaux ajoutés à la configuration en cours, cliquez sur **Défaut**. Vous serez invité(e) à confirmer les modifications des paramètres par défaut.

8. Imbrication de travaux

Le logiciel peut imbriquer des travaux afin de minimiser la quantité de matériel nécessaire pour sortir les travaux. L'imbrication permet de réorganiser les travaux sur le support de production de façon à ce qu'ils soient alignés le long de la largeur du support. Les travaux sont également agencés de façon à occuper une surface aussi compacte que possible.

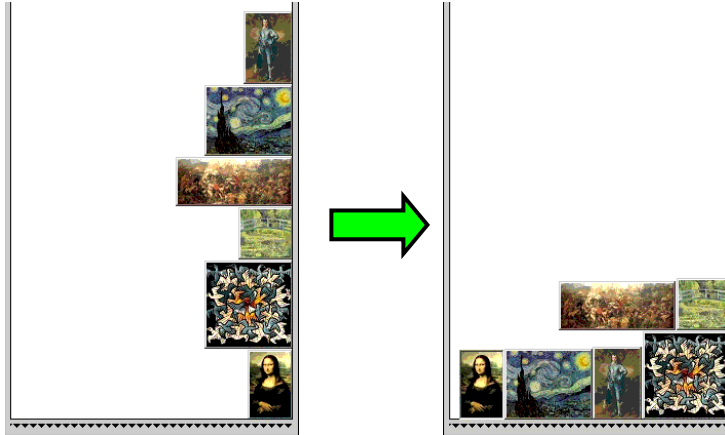

Pour pouvoir être imbriqués, les travaux doivent se trouver dans la même file d'attente, ils doivent partager le même périphérique de sortie et avoir une résolution identique.

Configuration de Propriétés de travail pour les travaux imbriqués

Vous pouvez définir diverses Propriétés du travail pour les travaux distincts d'un ensemble imbriqué. Le lien [Impression par double rouleau pour les travaux imbriqués](#) vous donne plus de détails à ce sujet.

Pour modifier les Propriétés du travail d'un ensemble imbriqué :

1. Ouvrez la boîte de dialogue **Propriétés du travail** pour l'ensemble imbriqué.
2. Sélectionnez le travail ou les travaux pour lesquels vous souhaitez définir les propriétés :
 - Cliquez directement sur un travail pour le sélectionner.



Une **bordure rouge** indique que le travail a été directement sélectionné et sera affecté par tout changement à Propriétés du travail.

- Cliquez sur une zone vide du volet Aperçu pour sélectionner tous les travaux,



Une **bordure bleue** indique que tous les travaux ont été indirectement sélectionnés et seront affectés par tout changement à Propriétés du travail.

- Cliquez sur un travail de plusieurs sections pour sélectionner indirectement toutes les copies, pages ou séparations.
 - ▢ Les travaux qui ont plusieurs copies, pages, panneaux ou séparations sont appelés *travaux à plusieurs sections*. Si vous changez les Propriétés d'un travail à plusieurs sections, toutes ses sections seront affectées par ces changements.



Une **bordure bleue** indique que toutes les sections seront affectées par tout changement à Propriétés du travail.

Aucune bordure indique que le travail ne sera pas affecté par des changements à Propriétés du travail.

3. Les paramètres des onglets Propriétés du travail suivants peuvent être ajustés pour chaque travail :
 - Onglet Mise en page.
 - Onglet Gestion des couleurs.

Les paramètres de périphérique ne peuvent être changés pour des travaux distincts.

Impression par double rouleau pour les travaux imbriqués

L'impression par double rouleau vous permet d'imprimer simultanément plusieurs travaux sur différents rouleaux de support ; Vous pouvez définir dans un ensemble imbriqué plusieurs propriétés de travail pour chaque travail, puis organiser chaque travail sur le rouleau de support

approprié. Le lien Configuration des propriétés de travail pour les travaux imbriqués vous donne plus de détails à ce sujet.

Seules les imprimantes pouvant être chargées avec deux rouleaux de support sont compatibles avec l'impression à double rouleau.

Pour configurer les travaux imbriqués pour double rouleau :

1. Ouvrez la boîte de dialogue **Propriétés du travail** pour l'ensemble imbriqué.
2. Dans l'onglet **Mise en page**, cochez **Impression par double rouleau**.
3. Cliquez sur le bouton **Édition** et ajustez les paramètres suivants, puis cliquez sur **OK** :

Édition	Cliquez sur ce bouton pour modifier les paramètres d'impression par double rouleau.
Rouleau gauche	La largeur du rouleau chargé sur le côté gauche de l'imprimante.
Espace	La distance entre les rouleaux montés sur l'imprimante.
Rouleau droit	La largeur du rouleau chargé sur le côté droit de l'imprimante.

Imbrication semi-manuelle de travaux

Pour imbriquer des travaux :

1. Sélectionnez les travaux.
2. Dans le menu **Fichier**, sélectionnez **Imbriquer les travaux**. 

 Si un seul travail est sélectionné, ses pages seront imbriquées.

Annulation de l'imbrication de travaux

Pour séparer les travaux d'un groupe de travaux imbriqués :

1. Sélectionnez le groupe de travaux imbriqués.
2. Dans le menu **Fichier**, sélectionnez **Annuler l'imbrication des travaux**. 

Utilisation de l'imbrication automatique

Le logiciel peut être configuré de façon à imbriquer automatiquement les travaux au fur et à mesure qu'ils sont ajoutés à la file d'attente En suspens.

Pour configurer l'imbrication automatique, sélectionnez **Propriétés de**

la configuration dans le menu **Configuration**, et sélectionnez ensuite l'onglet **Imbrication automatique**.



Imbrication automatique des travaux

Imbrique automatiquement les travaux en utilisant un ou plusieurs des critères spécifiés ci-dessous. Cela vous permet de travailler d'une manière plus efficace en groupant les travaux pour la sortie. Vous pouvez ajouter plusieurs travaux dans une file d'attente et les imbriquer pour former un seul travail.

Nombre de travaux Sélectionnez cette option pour imbriquer automatiquement les travaux aussitôt le nombre de travaux spécifié atteint dans la file d'attente.

Nombre de minutes Sélectionnez cette option pour imbriquer automatiquement les travaux aussitôt le nombre de minutes spécifié écoulé.

Pourcentage de couverture Sélectionnez cette option pour imbriquer automatiquement les travaux aussitôt le pourcentage spécifié de couverture du support atteint.

Chaque jour à Sélectionnez cette option pour imbriquer automatiquement les travaux, une fois par jour et à l'heure spécifiée.

Autoriser la rotation de l'image lors de l'assemblage Si cette option est sélectionnée, les images peuvent être pivotées automatiquement lorsqu'elles sont imbriquées, de manière à ce qu'une surface plus petite du support de production soit utilisée.

 Définissez l'option **Nombre de travaux** sur **1** pour imbriquer automatiquement les pages, les panneaux et les séparations.

Imbrication des pages, copies, panneaux et séparations

Le logiciel peut imbriquer les pages, copies, panneaux ou séparations multiples d'un travail, de façon à les aligner sur la largeur du support de sortie tout en occupant une surface plus petite.

1. Sélectionnez le travail, puis ouvrez la boîte de dialogue **Propriétés du travail**.
2. Dans l'onglet **Mise en page**, cochez **Imbrication des pages**.
3. Ajustez les paramètres suivants dans **Propriétés du travail** :
 - Pour imbriquer plusieurs pages, cliquez sur **OK**.
 - Pour imbriquer plusieurs copies, saisissez un nombre de copies supérieur à 1 dans l'onglet **Mise en page**, puis cliquez sur **OK**.
 - Pour imbriquer plusieurs panneaux, saisissez un nombre de panneaux supérieur à 1 dans l'onglet **Panneaux**, puis cliquez sur **OK**.
 - Pour imbriquer plusieurs séparations, dans l'onglet **Séparation** cochez **Imprimer en séparations** et cliquez sur **OK**.

Réorganisation des travaux imbriqués

Vous pouvez déplacer, pivoter ou inverser un travail au sein d'un ensemble de travaux imbriqués avec la boîte de dialogue Propriétés du travail.

Transfert d'images

Pour transférer une image imbriquée, cliquez sur cette image et faites-la glisser dans le volet Aperçu de la boîte de dialogue Propriétés du travail.

Rotation d'images

Pour faire pivoter une image imbriquée :

1. Ouvrez la boîte de dialogue **Propriétés du travail**.
2. Sélectionnez l'image dans le volet Aperçu, puis effectuez l'une des actions suivantes :
 - Cliquez sur sa poignée de rotation au centre pour faire pivoter l'image en 90 degrés.
 - Cliquez sur le bouton **Rotation de l'image** dans l'onglet Mise en page, puis sélectionnez le degré de rotation à appliquer.

Inversion d'images

Pour inverser toutes les images de long de leur axe vertical, cliquez sur le bouton **Image réfléchie**. **F** Les images sont inversées, mais leur position ne change pas sur le support de sortie.



Séparation des travaux à plusieurs sections en travaux imbriqués

La commande Séparer fractionne un travail de plusieurs sections en parties distinctes, puis imbrique celles-ci. Vous pouvez fractionner plusieurs copies, panneaux ou pages.

Le fractionnement d'un travail est définitif ; vous devez rajouter ce travail.

1. Ajouter un travail. Voir Ajout de nouveaux travaux pour de plus amples renseignements à ce sujet.
2. Sélectionnez le travail, puis ouvrez la boîte de dialogue **Propriétés du travail**.
3. Ajustez les paramètres suivants :
 - *Pour plusieurs copies*, saisissez un nombre de copies supérieur à 1 dans l'onglet **Mise en page**, puis cliquez sur **OK**.
 - *Pour plusieurs panneaux*, saisissez un nombre de panneaux supérieur à 1 dans l'onglet **Panneaux**, puis cliquez sur **OK**.
 - *Pour un travail avec plusieurs pages*, cliquez sur **OK**.

4. Effectuez l'une des actions suivantes :
 - Dans le menu contextuel **Travail**, sélectionnez **Séparer**.
 - Faites un clic droit sur le travail, puis cliquez sur **Séparer**.

9. Panneaux et recadrage des travaux

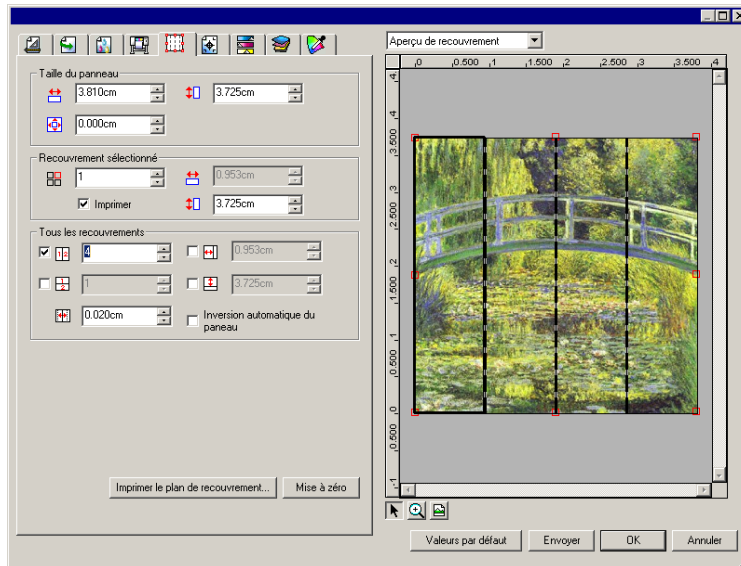









La fonctionnalité de panélisation/segmentation du logiciel vous permet de fractionner un travail d'impression en un certain nombre de panneaux plus petits, et de les sortir ensuite séparément.

- ☞ Si un travail est plus grand que le support de sortie, il est automatiquement fractionné en panneaux de taille adaptée au support.
- ☞ Lors du pivotement ou du redimensionnement d'un objet, toute la panélisation est supprimée. Si un travail est plus grand que le support de sortie après avoir pivoté, il est automatiquement repanélisé.

Les opérations de panélisation sont effectuées sous l'onglet **Panneaux** de la boîte de dialogue Propriétés du travail. Pour accéder aux fonctions de panélisation :

1. Sélectionnez le travail.
2. Dans le menu **Fichier**, sélectionnez **Propriétés du travail**.
3. Sélectionnez l'onglet **Panneaux**.

Vous avez le choix parmi les paramètres suivants :

Taille du cadre de l'image	<p>Le cadre de l'image est la partie du travail qui sera fractionnée en panneaux et imprimée par le logiciel. Si la taille du panneau est réduite de telle manière qu'il ne couvre plus le travail tout entier, alors seules les parties couvertes par le panneau seront produites.</p> <p> La largeur et la longueur du cadre. Pour modifier les valeurs, saisissez un nombre ou utilisez les flèches.</p> <p> La taille de la marge. La marge est la partie du panneau qui s'étend en dehors des limites du travail.</p>
Panneau sélectionné	<p>Sélectionne le panneau dont la largeur et la longueur sont affichées dans les champs en dessous.</p> <p> Sélection d'un panneau à modifier. Le panneau sélectionné est mis en surbrillance dans le volet d'aperçu.</p> <p> Affiche la largeur et la longueur du panneau sélectionné. Pour modifier les valeurs, saisissez un nombre ou utilisez les flèches.</p> <p>Imprimer Si cette option est sélectionnée, le panneau sélectionné sera produit avec le reste du travail. Si l'option n'est pas sélectionnée, il est marqué par un panneau en filet dans le volet d'aperçu et n'est pas produit.</p>
Tous les panneaux	<p>Ces paramètres s'appliquent à tous les panneaux et vous aident à configurer rapidement des panneaux automatiques de même taille.</p> <p> La sélection de cette option permet de diviser le travail verticalement en fonction du nombre de colonnes spécifié. La largeur de chaque colonne sera identique.</p> <p> La sélection de cette option permet de diviser le travail en fonction du nombre de lignes spécifié. La hauteur de chaque ligne sera identique.</p> <p> Si vous voulez des panneaux d'une taille particulière, entrez la largeur et la longueur des panneaux ici. Tous les panneaux seront modifiés en fonction de la taille spécifiée.</p> <p> Détermine le chevauchement entre les panneaux. Entrez un nombre négatif pour créer un décalage entre les panneaux.</p>

Inversion automatique du panneau Si la case **Inversion automatique du panneau** est cochée, un panneau imprimé sur deux sera pivoté de 180° afin que les bords verticaux adjacents soient toujours imprimés au moyen du même côté de la tête d'impression. Cette procédure permet une excellente mise en correspondance.

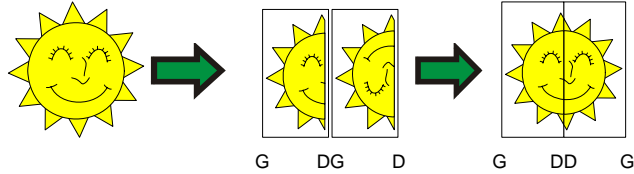



Imprimer le plan des panneaux Imprime le plan des panneaux pour faciliter l'assemblage du travail fini. Voyez "Imprimer le plan des panneaux" à la page 121 pour en savoir plus.

Remise Le bouton Remise permet de restaurer les valeurs et les paramètres par défaut.

Division d'un travail en panneaux





Le travail est originalement couvert par un seul grand panneau. Ce panneau est sélectionné par défaut.

Pour diviser un travail en plusieurs panneaux, réduisez la largeur et/ou la longueur du premier panneau en utilisant les champs  et  de la section **Recouvrement sélectionné**. De nouveaux panneaux sont créés automatiquement pour couvrir les zones exposées du travail.

Par exemple, pour diviser un travail 30x25 en deux panneaux verticaux, saisissez la valeur 15 dans la case  pour réduire la taille du premier panneau à 15x25. Un deuxième recouvrement 15x25 est automatiquement créé.

Division d'un travail en panneaux de lignes ou colonnes uniformes

Pour diviser le travail en un nombre spécifié de lignes et de colonnes de panneaux uniformes :

1. Cochez les options  ou  pour fractionner le travail verticalement ou horizontalement.
2. Saisissez le nombre de colonnes de recouvrements dans la case .
3. Saisissez le nombre de lignes de panneaux dans la case .
4. Définissez le chevauchement entre les panneaux dans la case .

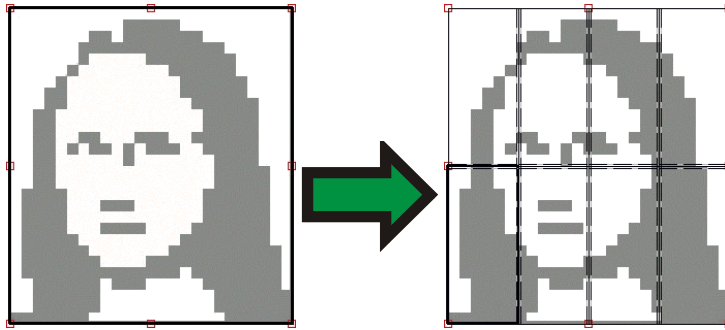

Division d'un travail en panneaux uniformes de taille spécifiée

Pour diviser un travail en panneaux uniformes de taille spécifiée :

1. Cochez les options et pour définir une taille particulière pour tous les panneaux du travail.
2. Saisissez la largeur et la longueur des panneaux dans les champs et .
3. Définissez le chevauchement entre les panneaux dans la case .

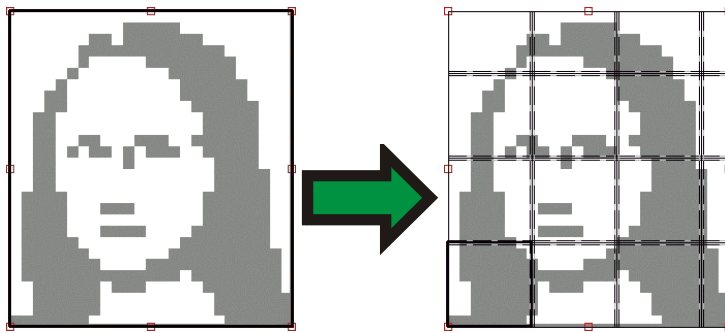

 Si les panneaux spécifiés ne couvrent pas le travail de façon uniforme, les panneaux des bords supérieur et droit seront réduits suffisamment pour combler le trou.

Sélection d'un panneau

Pour sélectionner un panneau, cliquez sur celui-ci dans le volet d'aperçu ou sélectionnez-le à l'aide de la case dans la section **Recouvrement sélectionné** de l'onglet Panneaux.



Modification de panneaux

Pour modifier la taille du panneau sélectionné, modifiez les valeurs dans les cases et .

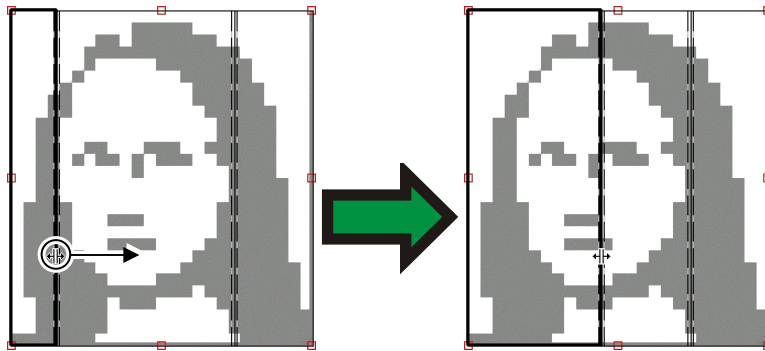
Vous pouvez également redimensionner un panneau en faisant glisser ses bords dans le volet d'aperçu.



Cliquez et faites glisser pour changer la taille

Si l'une des cases **Tous les panneaux** est sélectionné, les cases  et  peuvent être désactivées. Une telle situation indique que les valeurs des cases ont été ignorées pour que tous les panneaux soient uniformes. Les panneaux ne pourront pas non plus être modifiés dans le volet d'aperçu.

Si vous faites glisser les bords du panneau de telle manière qu'une partie du travail est exposée, un nouveau panneau est créé pour couvrir cette partie. Cela n'est pas le cas lorsque vous utilisez les poignées de recadrage pour redimensionner un panneau (consultez « Recadrage d'un travail » à la page 122 pour en savoir plus).

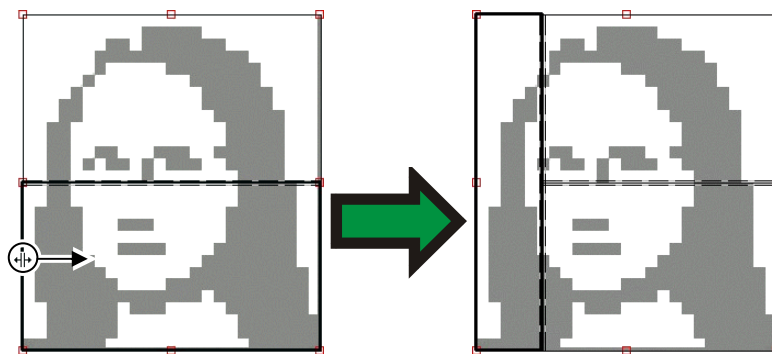

Cliquez et faites glisser le bord du panneau pour ajouter un panneau

Blocage de la production d'un panneau

Pour empêcher un panneau d'être produit avec le reste du travail :

- Double-cliquez sur le panneau dans le volet d'aperçu.
- Cliquez avec le bouton droit sur le panneau dans le volet d'aperçu.
- Sélectionnez le panneau dans la section **Panneau sélectionné** de l'onglet Panneaux, et désélectionnez la case **Imprimer**.

Les panneaux qui ne seront pas imprimés sont hachurés.

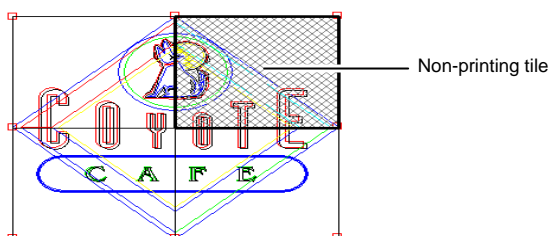

Pour autoriser à nouveau l'impression d'un panneau :

- Double-cliquez ou cliquez avec le bouton droit sur le panneau.
- Sélectionnez le panneau dans la section **Panneau sélectionné** de l'onglet Panneaux, et sélectionnez la case **Imprimer**.

Au moins un panneau dans chaque travail doit être imprimable. Si vous essayez d'empêcher l'impression de tous les panneaux, l'un de ces panneaux sera automatiquement rendu disponible pour l'impression.

Impression du plan des panneaux

Le logiciel peut imprimer un plan indiquant comment le travail sera divisé en panneaux. Le numéro de chaque panneau est imprimé avec son contour.

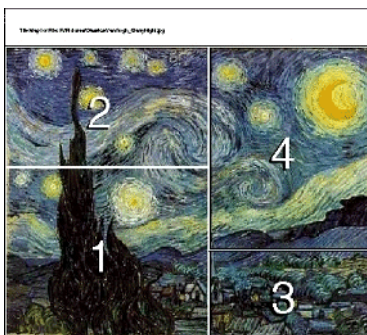

Pour imprimer un plan des panneaux :

1. Cliquez sur le bouton **Impression des panneaux** sous l'onglet **Panneaux**.

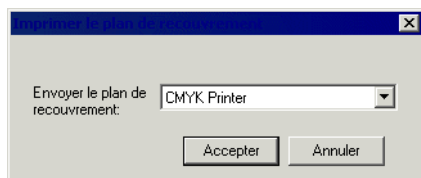

2. Sélectionnez l'imprimante que vous voulez utiliser pour imprimer le plan des panneaux.

Si vous voulez envoyer le plan des panneaux vers une imprimante réseau ou de bureau, commencez par configurer une telle imprimante et sélectionnez ensuite cette configuration.

3. Cliquez sur **OK**.

Recadrage d'un travail



Pour recadrer une partie d'un travail afin de l'exclure de l'impression :

1. Ouvrez la boîte de dialogue Propriétés du travail.
2. Sélectionnez l'affichage Aperçu de panneau du travail.
3. Faites glisser les poignées de recadrage rouges pour exclure les parties non désirées du travail.

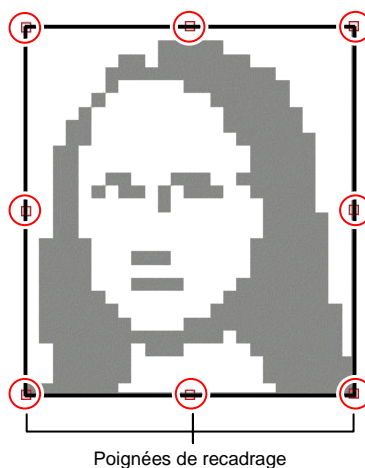
Les zones du travail exclues du cadre ne seront pas produites.

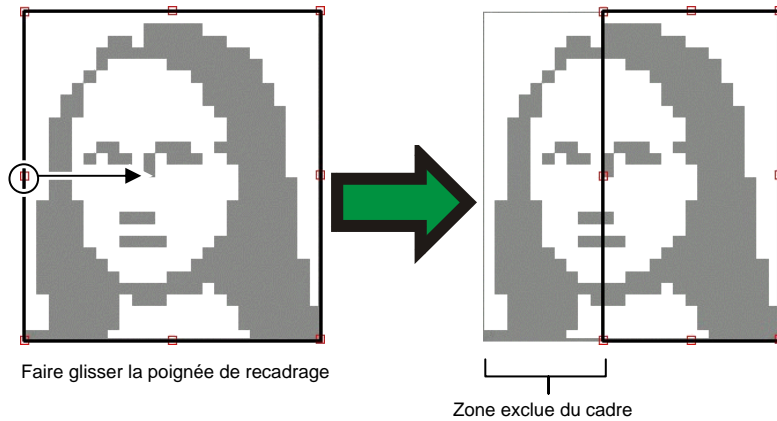



Vous pouvez également recadrer un travail en réduisant la taille du panneau à l'aide des cases ,  et  de la section **Taille du panneau** sous l'onglet **Panneaux**.

Annulation de la panélisation et du recadrage

Pour annuler la panélisation et le recadrage d'un travail pour en faire à nouveau une pièce unique, cliquez sur le bouton **Remise**.

 Si le travail est plus grand que le support, il sera fractionné pour correspondre à la taille du support.

10. Utilisation des couleurs

Le logiciel offre plusieurs fonctionnalités de gestion des couleurs vous permettant d'optimiser la sortie des couleurs de vos travaux.

Utiliser Color Profiler

Pour les instructions d'utilisation du module Color Profiler, consultez la section Color Profiler.

Utilisation du mappage personnalisé des couleurs ponctuelles

Le mappage personnalisé des couleurs ponctuelles permet de donner aux couleurs les valeurs exactes de sortie dans les couleurs primaires. Les couleurs ponctuelles ainsi redéfinies sont imprimées en utilisant les valeurs du mappage, se substituant à tout autre paramètre de gestion des couleurs.

- Si vous avez redéfini une couleur personnalisée, mais que vous ne voulez pas utiliser ces valeurs pour un travail particulier, vous pouvez désactiver l'utilisation du mappage ou supprimer la définition de la couleur en question.

Chaque définition de couleur ponctuelle personnalisée s'applique à un mode de couleur unique sur un appareil de sortie unique. Pour définir une couleur personnalisée au regard de plusieurs modes de couleur, vous devez créer plusieurs définitions de couleurs ponctuelles personnalisées, c'est-à-dire une pour chaque mode de couleur.

Le mappage personnalisé des couleurs ponctuelles s'applique uniquement aux travaux sous format vectoriel, comme p.ex. EPS ou PostScript. Il n'a aucune incidence sur les images bitmap ou JPEG.

- Le mappage influe uniquement sur les travaux ajoutés après l'ajout de la définition des couleurs ponctuelles. Les travaux déjà présents dans la file d'attente ne sont pas concernés.

Activation du mappage personnalisé

Pour activer le mappage des couleurs, cochez **Utiliser la table de correspondance des couleurs** dans l'onglet Gestion des couleurs des boîtes de dialogue Propriétés du travail ou Propriétés du travail par défaut, puis cliquez sur **OK**.

Si une même couleur est définie avec le mappage personnalisé et le mappage global des couleurs, les paramètres du mappage personnalisé des couleurs auront priorité sur ceux du mappage global des couleurs. Pour enregistrer cette couleur comme une même couleur, elle doit posséder le même nom et le même mode de couleurs.

Correspondance de couleurs avec la table personnalisée de correspondance des couleurs ponctuelles

- Dans le menu contextuel Configuration, sélectionnez **Propriétés par défaut du travail**.
- Sélectionnez l'onglet **Gestion des couleurs**.
- Cliquez sur le bouton **Table personnalisée**.

Ajout/modification d'un mappage personnalisé de couleur ponctuelle

1. Ajoutez ou modifiez un mappage personnalisé de couleur ponctuelle :

Pour ajouter un mappage personnalisé de couleur ponctuelle :

- i. Dans la liste **Mode de couleur**, sélectionnez le mode vers lequel vous voulez définir la couleur personnalisée.
- ii. Cliquez sur le bouton **Ajouter** dans la barre d'outils de la table personnalisée de correspondance des couleurs.

Pour modifier un mappage personnalisé de couleur ponctuelle :

- i. Sélectionnez le mappage personnalisé de couleur ponctuelle que vous souhaitez modifier.
- ii. Cliquez sur le bouton **Modifier** dans la barre d'outils de la table personnalisée de correspondance des couleurs.

2. Inscrivez ou modifiez le nom de la couleur dans le champ **Couleur**.
3. Saisissez les valeurs pour chaque couleur dans le mode de couleur sélectionné.
4. Cliquez sur le bouton **Sélection de couleurs** et choisissez une couleur qui correspond le mieux à celle que vous souhaitez.
5. Sélectionnez la méthode que vous souhaitez utiliser pour cerner la couleur :
 - Cliquez sur le bouton **Mesurer la couleur** pour utiliser un colorimètre et mesurer la couleur souhaitée.
 - i. Sous **Configuration de mesure**, sélectionnez le type de périphérique de mesure et le port qui le connecte à votre ordinateur.
 - ii. Cliquez sur **Étalonner** pour étalonner le périphérique.
 - iii. Cliquez sur **Mesurer** pour mesurer un échantillon de la couleur souhaitée avec un colorimètre.
 - iv. Cliquez sur **OK**.

- Cliquez sur le bouton **Imprimer référence** pour imprimer un nuancier comportant les nuances correspondant le mieux à la couleur souhaitée.
 - i. Sélectionnez la police qui sera utilisée sur les étiquettes du nuancier.
 - ii. Dans le nuancier, sélectionnez les coordonnées de la couleur qui correspondent le mieux à la couleur souhaitée, et inscrivez-les dans les champs **Cible de couleur fermée**.
 - iii. Cliquez sur **Mise à jour couleur** pour actualiser les valeurs des couleurs dans le mode couleur sélectionné.
6. Cliquez sur **OK**.

Importer a définition des couleurs d'un travail

Le logiciel peut importer l'ensemble des couleurs personnalisées spécifiées dans un fichier PostScript ou EPS (Encapsulated PostScript).

Pour importer les définitions de couleurs personnalisées d'un fichier :

1. Cliquez sur le bouton Importer dans la barre d'outils de la table de correspondance personnalisée des couleurs . 
2. Sélectionnez le fichier à utiliser pour l'importation et cliquez sur le bouton **OK**.

Imprimer des couleurs personnalisées

Pour imprimer un tableau de toutes les couleurs personnalisées spécifiées pour le mode de couleur sélectionné, cliquez sur le bouton **Imprimer les couleurs personnalisées** de la barre d'outils de la table personnalisée de correspondance des couleurs . 

Supprimer une couleur de la table personnalisée

Pour supprimer une couleur personnalisée :

- Sélectionnez une couleur personnalisée dans la liste.
- Appuyez sur la touche **Suppr** du clavier ou cliquez sur le bouton **Supprimer** de la barre d'outils.

Utiliser la table de correspondance globale des couleurs

Le module de correspondance globale des couleurs vous permet de définir les couleurs de votre travail en utilisant l'espace de couleurs LAB, un espace de couleurs indépendant de l'appareil.

Puisqu'elle utilise l'espace couleur LAB, la table de correspondance globale des couleurs présente les avantages suivants :

- Vous pouvez utiliser un appareil de mesure (un spectromètre, par exemple) pour déterminer les valeurs de couleur, puisque les appareils mesurent la couleur en LAB.
- Puisque LAB est indépendant de l'appareil, il est inutile de mesurer séparément chaque couleur pour chaque appareil et chaque type de support de sortie. Une fois que vous avez activé la correspondance d'une couleur dans la table de correspondance globale des couleurs, cette correspondance est effectuée pour tous les appareils et tous les supports.

Cependant, la table de correspondance globale des couleurs peut produire des valeurs de couleur légèrement plus précises, bien que cela exige davantage de temps et d'efforts.

 La table de correspondance globale des couleurs affecte uniquement les travaux ajoutés après l'ajout de la définition elle-même. Les travaux déjà présents dans la file d'attente ne sont pas affectés.

Activation de la correspondance des couleurs

Pour pouvoir activer la table de correspondance des couleurs, vous devez cocher la case **Utiliser la table de correspondance des couleurs** dans l'onglet Gestion des couleurs de la boîte de dialogue Propriétés du travail ou Propriétés par défaut du travail. Cette case active à la fois la table de correspondance personnalisée et la table de correspondance globale des couleurs.

Si une même couleur est définie avec la table de correspondance personnalisée et la table de correspondance globale des couleurs, les paramètres de la table de correspondance personnalisée des couleurs auront priorité sur ceux de la table de correspondance globale des couleurs. Pour enregistrer cette couleur comme une même couleur, elle doit posséder le même nom et le même mode de couleurs.

Correspondance des couleurs au moyen de la table de correspondance globale des couleurs

Pour accéder au module de définition de couleurs globales, ouvrez le menu **Configuration** et sélectionnez **Global Color Mapping** (Définition de couleurs globales).

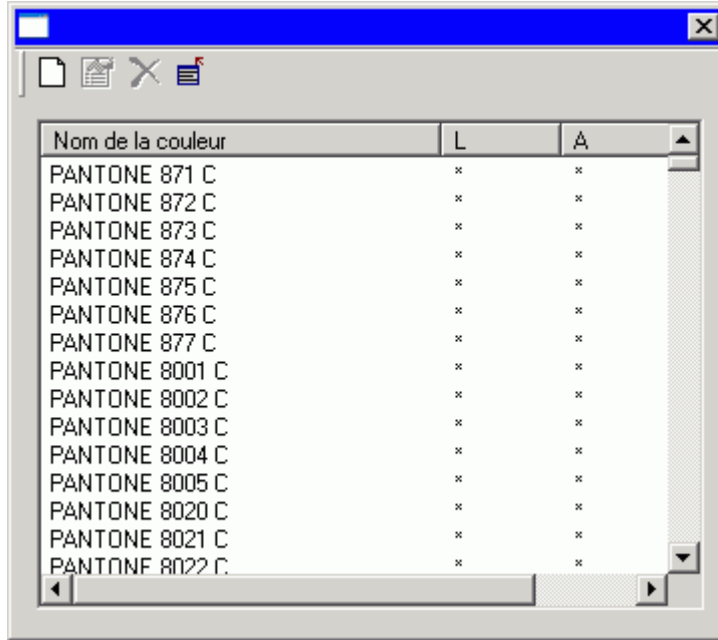

Nom de la couleur	L	A
PANTONE 871 C	*	*
PANTONE 872 C	*	*
PANTONE 873 C	*	*
PANTONE 874 C	*	*
PANTONE 875 C	*	*
PANTONE 876 C	*	*
PANTONE 877 C	*	*
PANTONE 8001 C	*	*
PANTONE 8002 C	*	*
PANTONE 8003 C	*	*
PANTONE 8004 C	*	*
PANTONE 8005 C	*	*
PANTONE 8020 C	*	*
PANTONE 8021 C	*	*
PANTONE 8022 C	*	*

Les tables de correspondance de couleurs sont proposées pour toutes les couleurs Pantone.

Ajout/modification d'une définition de couleur globale

1. Cliquez sur le bouton **Ajouter** ou **Modifier** dans la barre d'outils de la table de correspondance globale des couleurs.
2. Inscrivez ou modifiez le nom de la couleur dans le champ **Couleur**.
3. Saisissez les valeurs LAB pour la couleur.
4. Sous Configuration de mesure, sélectionnez le colorimètre et le port où il est connecté, puis cliquez sur **Étalonner**.
5. Cliquez sur **Mesurer** pour mesurer un échantillon de couleur avec le colorimètre.
6. Une fois l'opération terminée, cliquez sur **OK**.

Supprimer une définition de couleur globale

Pour supprimer une définition de couleur globale :

1. Sélectionnez la couleur globale dans la liste.
2. Appuyez sur la touche **Suppr** du clavier ou cliquez sur le bouton **Supprimer** de la barre d'outils.

Utilisation du contrôle de la couleur de l'objet

L'onglet Contrôle de la couleur de l'objet dans la fenêtre Propriétés du travail vous permet de définir les couleurs de votre travail selon les valeurs de couleur du périphérique utilisé pour imprimer celles-ci.

1. Sélectionnez votre travail.
2. Ouvrez la boîte de dialogue **Propriétés du travail**.
3. Sélectionnez l'onglet **Contrôle de la couleur de l'objet**.

 Le contrôle de la couleur de l'objet n'est pas disponible pour les fichiers DCS. C'est pourquoi la fenêtre Propriétés du travail pour un fichier DCS n'a pas d'onglet Contrôle de la couleur de l'objet.

Mappage de couleurs avec le mappage de couleur avancé

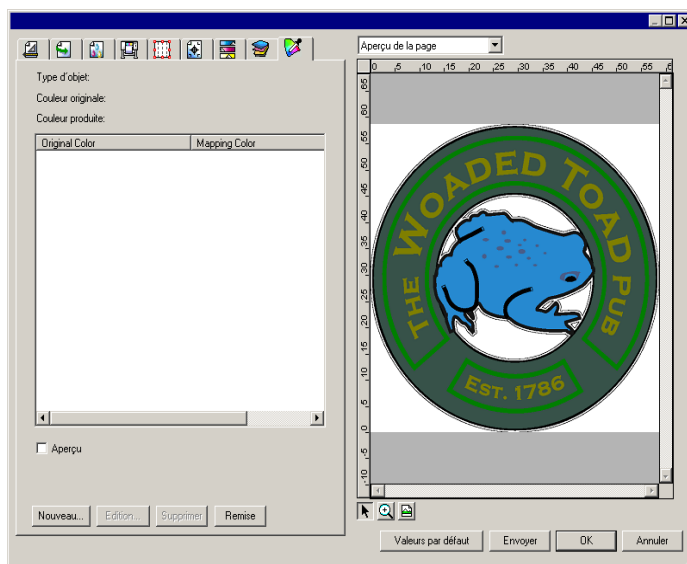

L'onglet Mappage de couleur avancé vous permet de travailler avec les couleurs de votre travail en offrant une interaction avec l'image de prévisualisation du travail.

Si la case **Aperçu** est cochée, le volet d'aperçu s'actualise en fonction des éventuels mappages de couleur et modifications que vous effectuez.

Inspection de couleurs

Pour afficher les valeurs des couleurs de sortie actuellement affectées à

un objet ou une zone de votre travail, il vous suffit de déplacer la souris au-dessus de l'objet ou la zone en question. Les valeurs de couleur de sortie sont affichées dans l'onglet Mappage de couleur avancé, dans la zone située au-dessus de la liste.

Sélection de couleurs

Pour sélectionner un objet ou une zone de couleur, cliquez dessus dans le volet d'aperçu. La couleur apparaît dans la liste. Si vous cliquez à nouveau sur la même couleur, elle est mise en surbrillance dans la liste.

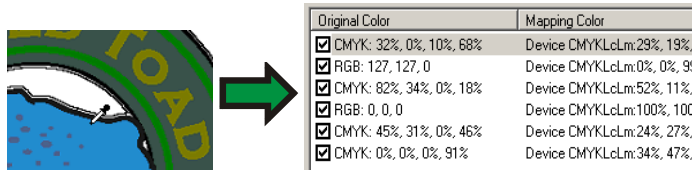

Activation ou désactivation de mappages de couleur

Pour activer un mappage de couleur, cochez la case qui l'accompagne. Si vous décochez la case, le mappage est désactivé.

Modification de couleurs

Pour modifier une définition de couleur :

1. Sélectionnez un objet ou une zone en couleur dans le volet d'aperçu.
2. Sélectionnez la couleur dans la liste **Couleur originale**.
3. Cliquez sur le bouton **Modifier**.
4. Réglez **Espace couleur** sur espace couleur de votre travail.
5. Modifiez les valeurs de cette couleur.

 Les valeurs de couleur sont toujours spécifiées pour la couleur à une couverture de 100 %. Si vous avez précisé une teinte, le logiciel présume que les valeurs de couleur spécifiées sont pour une couverture de 100 % : il calcule les valeurs de sortie réelles selon le pourcentage de couverture précisé pour la teinte.

6. Réglez la quantité de **Tolérance** par échantillon.
7. Cochez l'utilisation de la définition de couleur : objets **Bitmap**, objets **Vectoriels** ou **Tous** les objets.
8. Cliquez sur **OK**.

Ajout de nouvelles couleurs

Vous pouvez ajouter à la liste de nouvelles définitions de couleur, même si elles ne font pas partie du travail actuel. Ce procédé est utile si vous souhaitez, par exemple, enregistrer ces définitions dans un fichier de préréglage en vue de les utiliser avec d'autres travaux d'impression.

Exemple : Sachant que la majorité de vos travaux contiennent la

couleur d'accompagnement **Violet_Logo_Société**, vous pouvez ajouter une définition pour cette couleur particulière, même si elle ne fait pas partie du travail actuel. Enregistrez ensuite toutes les définitions de couleur dans un fichier de préréglage pour pouvoir les appliquer en une seule étape à vos prochains travaux.

1. Cliquez sur **Nouveau**.
2. Dans l'onglet **Couleur d'entrée**, ajustez les paramètres suivants :
 - a. Réglez **Espace couleur** sur l'espace de la nouvelle couleur.
 - b. Saisissez les valeurs pour la nouvelle couleur, selon leur apparence prévue dans un travail.
3. Dans l'onglet **Couleur de sortie**, ajustez les paramètres suivants :
 - a. Réglez **Espace couleur** sur espace couleur que vous souhaitez utiliser pour spécifier la couleur de sortie.
 - b. Saisissez les valeurs de la couleur de sortie.
4. Réglez la quantité de **Tolérance** par échantillon.
5. Cochez l'utilisation de la définition de couleur : objets **Bitmap**, objets **Vectoriels** ou **Tous** les objets.
6. Cliquez sur **OK**.

Réinitialisation des valeurs de couleur

Pour effacer la liste de couleur et réinitialiser les mappages de couleur à leur état d'origine, cliquez sur **Réinitialiser**.

Enregistrement à un préréglage des paramètres du contrôle de la couleur de l'objet

Vous pouvez réaliser un préréglage comportant les tables de correspondance de couleurs.

Les paramètres dans un préréglage ont priorité sur les réglages déjà effectués dans Propriétés du travail.

1. Dans le cadre **Préréglage** au sommet de la boîte de dialogue Propriétés du travail, cliquez sur le bouton **Enregistrer sous**.
2. Cochez les paramètres d'onglet que vous souhaitez inclure dans le préréglage, puis cliquez sur **OK**.
 -  Pour la plupart des préréglages, cochez les paramètres **Gestion des couleurs** et **Options d'imprimante**.
3. Saisissez le nom du nouveau préréglage.
4. Cliquez sur **OK**.

Chargement des réglages de mappage de couleur avancé à partir d'un préréglage

Pour charger des mappages de couleur enregistrés dans un préréglage, il vous suffit d'appliquer le préréglage.

Découpe de contour et sortie « sur machine hybride virtuelle »

Il existe de nombreux appareils de sortie pouvant à la fois imprimer une image et en découper le contour. Ces appareils sont connus comme étant des *appareils hybrides*.

Le logiciel permet d'obtenir le même résultat en imprimant un travail sur une imprimante, et en chargeant ensuite l'imprimé sur une table de découpe. On appelle cela une sortie *hybride virtuelle*.

Préparer un travail pour la découpe de contour

Le travail doit avoir les paramètres suivants pour une découpe de contour avec périphérique hybride ou sortie hybride virtuelle.

Pour **Logiciel graphique** :

- le travail doit être au format vectoriel ;
- un trait de couleur appelé **CutContour** doit être attribué aux contours.

Pour **AutoCAD** :

- le travail doit être au format vectoriel ;
- tous les objets utilisés comme trajectoire de contour doivent être sur une couche appelée **CutContour**.

Sortie sur un périphérique hybride

Pour imprimer un travail avec une découpe de contour :

1. Préparez le travail conformément à Préparation d'un travail pour la découpe de contour.
2. Ajoutez le travail à la configuration d'un périphérique hybride.
3. Ouvrez la boîte de dialogue Propriétés du travail et sélectionnez l'onglet **Flux de travail**.
4. Réglez **Envoyer** sur **Imprimer et contour**.
5. Cliquez sur **Envoyer**.

 Le contour sera découpé une fois le travail imprimé.

Sortie hybride virtuelle

Le logiciel vous permet d'utiliser une imprimante et une table de découpe conjointement pour produire un résultat identique au résultat d'une imprimante/table de découpe hybride.

Sortie hybride virtuelle sur une table de découpe à alignement automatique

1. Préparez le travail conformément à Préparation d'un travail pour la découpe de contour.
2. Ajoutez le travail à la configuration de l'imprimante que vous voulez utiliser pour la sortie hybride virtuelle.
3. Ouvrez la boîte de dialogue Propriétés du travail et sélectionnez l'onglet **Flux de travail**.
4. Cochez la case **Envoi du travail de découpe** et sélectionnez la table de découpe que vous voulez utiliser comme second élément de l'appareil hybride virtuel.
 - 📄 Lorsque vous sélectionnez la table de découpe sous l'onglet **Flux de travail**, les marques de repérage par défaut de la table sont ajoutées automatiquement au travail.
5. Cliquez sur **Envoyer**.
 - 📄 Dès que vous rippez et imprimez le travail, la partie découpe du travail apparaît automatiquement dans la file d'attente En suspens.
6. Retirez le support de sortie de l'imprimante et chargez-le dans la table de découpe.
7. Cliquez sur le bouton **Envoyer** dans la barre d'outils de la fenêtre principale.
8. Alignez la tête de découpe sur la première marque de repérage automatique (normalement en bas à droite) en utilisant les commandes du panneau frontal de la table de découpe.
9. Cliquez sur **OK** pour découper le contour.

Sortie hybride virtuelle sur une table de découpe à alignement manuel

Pour sortir un travail en utilisant une sortie hybride virtuelle et une table de découpe à alignement manuel :

1. Préparez le travail en suivant les instructions ci-dessus.
2. Ajoutez le travail à la configuration de l'imprimante que vous voulez utiliser pour la sortie hybride virtuelle.
3. Ouvrez la boîte de dialogue Propriétés du travail et sélectionnez l'onglet **Flux de travail**.
4. Cochez la case **Envoi du travail de découpe** et sélectionnez la table de découpe que vous voulez utiliser comme deuxième élément de l'appareil hybride virtuel.
 - 📄 Lorsque vous sélectionnez la table de découpe sous l'onglet Flux de travail, les marques de repérage par défaut de la table sont ajoutées automatiquement au travail.

5. Cliquez sur **OK** pour fermer la boîte de dialogue Propriétés du travail.
6. Rippez et imprimez le travail normalement.
 - ☰ Dès que vous rippez et imprimez le travail, la partie découpe du travail apparaît automatiquement dans la file d'attente En suspens.
7. Retirez le support de sortie de l'imprimante et chargez-le dans la table de découpe. Assurez-vous que le support de sortie est droit, et alignez les marques de repérage avec le point de départ de la table de découpe.
8. Sortez le travail de découpe de la file d'attente En Suspens de la même manière que pour un travail d'impression normal.

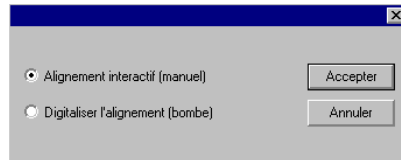

9. Sélectionnez la méthode à utiliser pour positionner la tête de découpe sur les marques de repérage, et cliquez sur **Accepter**.

Alignement interactif Positionnez la tête de découpe sur les marques de repérage en utilisant les commandes du logiciel.

Numériser l'alignement Positionnez la tête de découpe sur les marques de repérage en utilisant les commandes de la table de découpe.

☰ Cette option n'est disponible que lorsqu'un protocole de communication bidirectionnelle (série ou USB) est utilisé.

- a. Pour indiquer la position des marques de repérage en utilisant l'option **Alignement interactif** :

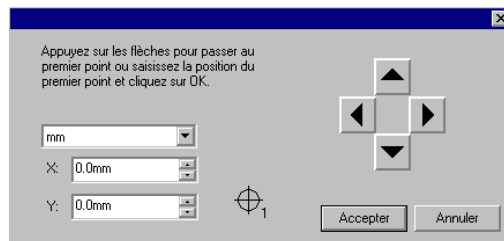

- i. Utilisez les boutons fléchés pour positionner la tête de l'outil de découpe sur la marque de repérage 1, et cliquez sur **Accepter**.
- ii. Faites de même pour les autres marques de repérage.

- b. Pour indiquer la position des marques de repérage en utilisant l'option **Numériser l'alignement** :

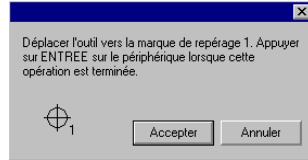

- i. Utilisez les commandes du panneau frontal pour positionner la tête de l'outil de découpe sur la marque de repérage 1. Appuyez sur la touche **Enter** (Entrée) de la table de découpe, et cliquez sur **Accepter**.
- ii. Faites de même pour les autres marques de repérage.

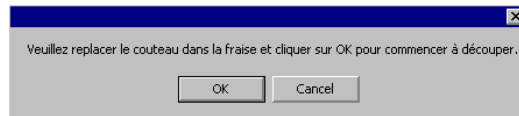

10. Assurez-vous que le couteau est correctement positionné, et cliquez sur **Accepter** pour découper le contour du dessin.

11. Impression à partir d'applications clientes

Suivez les directives données dans cette section pour obtenir les meilleurs résultats avec les applications de bureau courantes.

Pour envoyer un travail au logiciel à partir d'une application cliente :

1. Lancez le logiciel.
 - a. Si ce n'est déjà fait, installez des pilotes de bureau pour vos périphériques de sortie :
 - b. Dans le menu contextuel de configuration, sélectionnez **Propriétés de la configuration**.
 - c. Dans l'onglet **Flux de travail**, cliquez sur le bouton **Installer le pilote de bureau**.
2. Pour exécuter l'application cliente et le logiciel sur différents ordinateurs :
 - a. Configurez l'ordinateur qui exécute le logiciel pour qu'il reçoive les travaux des clients. Voir Configuration du partage de fichiers et d'imprimantes pour de plus amples renseignements.
 - b. Sur votre ordinateur, ajoutez une file d'attente d'impression réseau pour le logiciel. Voir Configuration des clients Windows ou Configuration des clients Macintosh OS X pour de plus amples renseignements.
 - ☐ Si PhotoPRINT est installé sur un ordinateur Macintosh, l'impression doit provenir d'applications sur le même ordinateur : le Macintosh ne prend pas en charge l'impression des applications distantes.
3. Cliquez sur la commande **Imprimer** de l'application.
4. Sélectionnez la file d'attente d'impression du logiciel dans la liste des imprimantes disponibles (fenêtre Imprimer).
5. Imprimez le travail.

Dispositions générales

Inclusion des polices

Les polices non incorporées dans le fichier PostScript risquent de se perdre au moment du transfert du fichier PostScript d'une station de travail vers une autre ou entre plates-formes. Si la police n'est pas incluse dans le fichier PostScript, vous devez l'installer sur chacune des stations que vous utiliserez pour exploiter le fichier ; si vous ne procédez pas ainsi, l'ordinateur substituera la police avec une autre

disponible. Si la police n'est pas installée, l'ordinateur la substituera avec une autre police disponible. Si votre application offre une option vous permettant d'inclure les polices au fichier PostScript, vous devez inclure tous les types de polices.

Niveaux de langage PostScript

Le logiciel de serveur utilise un interprète Adobe PostScript à savoir CPSI (Interprète PostScript configurable). Les fichiers PostScript sont disponibles en trois niveaux. Chaque niveau PostScript représente un développement au niveau de la programmation du langage et l'ajout de nouvelles caractéristiques. PostScript 3 est le niveau le plus récent. Tous les fichiers PPD utilisés par Le logiciel de serveur prennent en charge PostScript sur le niveau 3.

Format papier

Le format papier constitue la taille ou les dimensions du fichier de sortie. Il est important que le format papier corresponde toujours à la taille de la page ou de l'image pour que le fichier PostScript puisse être correctement généré. La discordance entre la taille de l'image et le format papier est l'un des problèmes les plus courants dans la génération PostScript. La sélection d'une taille de papier particulière n'entraîne pas la mise à l'échelle du travail de façon à ce qu'il corresponde à cette taille. La taille de papier crée une zone limitrophe, comme un cadre, centrée sur votre image. Si la taille de la page ou de l'image est plus grande que la taille de papier sélectionnée, les parties de la page en dehors de la zone limitrophe seront exclues. Si la taille de la page ou de l'image est plus petite que la taille de papier sélectionnée, la page sera centrée sur le papier et un espace blanc sera créé tout autour. Il est de pratique courante de sélectionner une taille de papier adaptée à la largeur de l'appareil de sortie, sauf pour générer un fichier PostScript avec une taille de page ou d'image de 8,5" x 11" seulement. L'image est ainsi imprimée sur une petite surface et une grande surface de papier est gaspillée. Il peut être nécessaire de créer une taille de papier/d'image personnalisée dans votre application de bureau pour qu'elle corresponde à la taille de papier de votre appareil de sortie.

Tramage

Par tramage, on entend les angles de trames, la linéature et la forme des points de trame pour la sortie. Généralement, les utilisateurs ne souhaitent pas que l'application de bureau applique son propre tramage à leur fichier de sortie. Utilisez le tramage par défaut de l'imprimante chaque fois que possible. Pour utiliser le tramage par défaut de l'imprimante, vous devez sélectionner cette option dans la boîte de dialogue Propriétés de l'impression.

Résolution

Ce paramètre est la résolution à laquelle l'imprimante imprimera. Les paramètres de résolution se trouvent dans la boîte de dialogue Propriétés de l'impression.

Directives générales concernant le flux de travail

Pour assurer la meilleure sortie possible, planifiez minutieusement le travail et utilisez un flux de travail cohérent. Il est important de choisir le format de fichier approprié pour l'enregistrement du travail et de créer le fichier PostScript convenablement. Suivez les directives décrites dans cette section.

Adobe Illustrator

Adobe Illustrator® pour Macintosh

Impression couleur

Impression couleur à partir d'un Macintosh OS X

1. Chargez Adobe Illustrator.
2. Dans le menu **Fichier**, sélectionnez **Configuration du document** :
 - a. Dans le menu déroulant, sélectionnez **Artboard** :
 - i. Choisissez un format de papier standard dans le champ **Taille**.
 - ii. Pour utiliser une taille de page personnalisée :
 - (1) Sélectionnez **Personnaliser** dans le champ **Taille**.
 - (2) Sélectionnez les **Unités** de votre choix.
 - (3) Entrez la **Largeur** et la **Longueur** de votre page personnalisée.
 - ☞ Pour éviter que l'image soit coupée, entrez la taille exacte de votre support.
 - iii. Cliquez sur **OK**.
 - b. Cliquez sur **OK**.
3. Dans le menu **Fichier**, sélectionnez **Imprimer**.
 - ☞ Si vous possédez les versions Illustrator CS ou CS2, cliquez sur le bouton Imprimante dans la boîte de dialogue Imprimer afin d'accéder aux Fonctions de l'imprimante.
 - a. Réglez l'**Imprimante** d'après la file d'attente d'impression réseau qui correspond à l'appareil de sortie voulu.
 - b. Sélectionnez **Général** dans la liste à gauche de l'écran.
 - i. Réglez les **Copies** d'après le nombre de copies que vous voulez imprimer.
 - c. Cliquez sur le bouton **Imprimante**.
 - i. Sélectionnez le menu automatique **Fonctions de l'imprimante** :
 - (1) Pour appliquer les paramètres couleur, choisissez un profil de sortie ou une présélection.
 - (2) Pour démarrer automatiquement le rippage du fichier sans l'imprimer, réglez **Après le spool** sur **RIP**.
 - (3) Pour imprimer le fichier automatiquement, réglez **Après le spool** sur **Imprimer**.

- (4) Pour vérifier le mode d'impression et les paramètres du profil avant d'imprimer le fichier, réglez **Après le spool** sur **En suspens**.
- ii. Cliquez sur **Imprimer** pour revenir à la boîte de dialogue Imprimer.
- d. Cliquez sur **Imprimer** pour lancer l'impression.

Découpe de contour sur un Macintosh OS X

Pour préciser un contour de découpe :

1. Dans Adobe Illustrator, ouvrez la palette des nuanciers et la palette des couleurs :
 - a. Dans le menu **Fenêtre**, cochez **Nuanciers** et/ou **Couleurs**. Que vous sélectionniez l'un ou l'autre, les deux s'affichent.
2. Créez un nouveau nuancier de contour de découpe :
 - a. Dans la palette des nuanciers, cliquez sur la flèche en haut à droite et choisissez **Nouveau nuancier**.
 - b. Dans la boîte de dialogue Nouveau nuancier, entrez le **Contour de découpe** comme **Nom du nuancier**. L'orthographe et la casse doivent correspondre exactement pour que le trait soit reconnu comme trajectoire de découpe du contour.
 - c. Réglez le **Type de couleur** sur **Couleur d'accompagnement**.
 - d. Réglez le **Mode de couleurs** sur celui de votre choix, puis sélectionnez la couleur qui représente la trajectoire de la découpe du contour.
 - e. Cliquez sur **OK**.

Adobe Illustrator® pour Windows

Impression couleur

1. Dans le menu **Fichier** d'Adobe Illustrator, sélectionnez **Configuration du document** :
 - a. Dans le menu déroulant, sélectionnez **Artboard** :
 - i. Choisissez un format de papier standard dans le champ **Taille**.
 - ii. Pour utiliser une taille de page personnalisée :
 - (1) Sélectionnez Personnaliser dans le champ Taille.
 - (2) Sélectionnez les Unités de votre choix.
 - (3) Entrez la Largeur et la Longueur de votre page personnalisée.

 Pour éviter que l'image soit coupée, entrez la taille exacte de votre support.

- (4) Cliquez sur **OK**.
2. Dans le menu **Fichier**, sélectionnez **Imprimer**.
 - a. Réglez le **Nom** d'après la file d'attente d'impression réseau qui correspond à l'appareil de sortie voulu.
 - b. Réglez les **Copies** d'après le nombre de copies que vous voulez imprimer.
 - c. Cliquez sur le bouton **Propriétés**.
 - d. Sélectionnez l'onglet Mise en page et cliquez sur le bouton **Avancée**.
 - i. Sous Options avancées :
 - (1) Pour imprimer le fichier automatiquement, réglez **Après le spool** sur **Imprimer**.
 - (2) Pour vérifier le mode d'impression et les paramètres du profil avant d'imprimer le fichier, réglez **Après le spool** sur **En suspens**.
 - (3) Pour démarrer automatiquement le rippage du fichier sans l'imprimer, réglez **Après le spool** sur **RIP**.
 - (4) Cliquez sur **OK**.
 - ii. Cliquez sur **OK**.
 - iii. Cliquez sur **OK** pour lancer l'impression.

Découpe de contour

1. Dans Adobe Illustrator, ouvrez la palette des nuanciers et la palette des couleurs :
 - a. Dans le menu **Fenêtre**, cochez **Nuanciers** et/ou **Couleurs**.
Que vous sélectionniez l'un ou l'autre, les deux s'affichent.
2. Créez un nouveau nuancier de contour de découpe :
 - a. Dans la palette des nuanciers, cliquez sur la flèche en haut à droite et choisissez **Nouveau nuancier**.
 - b. Dans la boîte de dialogue Nouveau nuancier, entrez le **Contour de découpe** comme **Nom du nuancier**.
L'orthographe et la casse doivent correspondre exactement pour que le trait soit reconnu comme trajectoire de découpe du contour.
 - c. Réglez le **Type de couleur** sur **Couleur d'accompagnement**.

- d. Réglez le **Mode de couleurs** sur celui de votre choix, puis sélectionnez la couleur utilisée pour représenter la trajectoire de la découpe du contour.
- e. Cliquez sur **OK**.

CorelDRAW

Impression couleur

1. Dans le menu **Fichier** de CorelDRAW, sélectionnez **Configuration de l'impression**.
 - a. Sélectionnez l'imprimante dans la liste des noms.
 - b. Cliquez sur le bouton **Propriétés**.
 - i. Choisissez un format de page dans le champ **Papier**, ou sélectionnez **Page personnalisée** pour définir un format personnalisé.
 - ☞ Selon le système d'exploitation et le pilote sélectionné, il sera peut être nécessaire de cliquer sur le bouton **Avancé** pour sélectionner le format de page.
 - ii. Pour utiliser une taille de page personnalisée :
 - (1) Sélectionnez **Personnalisé** pour le champ **Dimension**.
 - (2) Sélectionnez les **Unités** souhaitées.
 - (3) Saisissez la **Largeur** et la **Hauteur** de votre page personnalisée.
 - (4) Cliquez sur **OK** pour fermer la boîte de dialogue Options avancées.
 - iii. Cliquez sur **OK** pour fermer la boîte de dialogue Propriétés.
 - c. Cliquez sur **OK** pour fermer la boîte de dialogue Configuration de l'imprimante.
2. Dans le menu **Fichier**, sélectionnez **Imprimer**.
 - a. Définissez **Nom** sur la file d'attente d'impression réseau correspondant au périphérique de sortie souhaité.
 - b. Sélectionnez l'onglet **Général**.
 - i. Définissez **Plage d'impression** sur les pages de pages à imprimer.
 - ii. Définissez **Nombre de copies** sur le nombre de copies à imprimer.
 - c. Sélectionnez l'onglet **PostScript**.

- i. Sélectionnez la compatibilité **PostScript3**.
 - d. Dans l'onglet **Divers** :
 - i. Réglez la sortie bitmap sur CMYK d'une des manières suivantes :
 - Décochez **Produire les bitmaps en RVB**.
 - Réglez **Produire les bitmaps de couleur** sur **CMYK**.
 - ☰ Ce paramètre peut se trouver sous un onglet différent, selon le système d'exploitation et la version du pilote.
 - ii. Assurez-vous que **Utiliser le profil de couleur** n'est pas coché.
 - ☰ Ce paramètre peut s'appeler également **Appliquer le profil ICC**, selon le système d'exploitation et la version du pilote.
3. Cliquez sur le bouton **Imprimer**.

Impression des couleurs d'accompagnement et découpage du contour

Pour indiquer une couleur d'accompagnement qui sera utilisé pour produire un élément du dessin, ou pour indiquer une découpe de contour :

1. Dans le menu **Outils** de CorelDRAW, sélectionnez **Éditeur de palette**.
 - a. Ajoutez des définitions de couleur d'accompagnement
 - i. Sélectionnez **Encres définies par l'utilisateur Couleurs d'accompagnement personnalisées** dans CorelDRAW 10 et 11) dans la liste déroulante de palettes, en haut de la boîte de dialogue.
 - ii. Cliquez sur **Ajouter une couleur**.
 - iii. Sélectionnez l'onglet **Modèles** et choisissez la couleur correspondant à la représentation tramée.
 - ☰ Le nom de la couleur ne doit pas être entré maintenant.
 - iv. Cliquez sur le bouton **Ajouter à la palette**.
 - v. Répétez la procédure pour chaque couleur supplémentaire à ajouter.
 - vi. Cliquez sur le bouton **Fermer**.
 - b. Modifiez les couleurs d'accompagnement :
 - i. Choisissez la couleur ajoutée dans la boîte de dialogue Éditeur de palette.
 - ☰ Des noms par défaut leur sont affectés, tels que **Encre (1)**.

- ii. Modifiez le nom de la couleur dans le champ **Nom** sous **Couleur de la palette sélectionnée**.
 - ☞ Il doit correspondre parfaitement pour fonctionner. Pour une forme de découpage de contour, utilisez le nom de couleur « **CutContour** ».
 - c. Cliquez sur **OK**.
2. Pour affecter ces couleurs à un objet :
 - a. Sélectionnez l'objet.
 - b. Sélectionnez l'outil **Remplissage** ou l'outil **Contour** de la barre d'outils principale.
 - c. Sélectionnez l'onglet **Palettes personnalisées**.
 - d. Choisissez l'une des couleurs d'accompagnement que vous venez de créer.
 - e. Utilisez le curseur **Teinte** en bas de la boîte de dialogue pour sélectionner un pourcentage de teinte. **100%** a pour effet d'imprimer la couleur d'accompagnement avec intégrité.
 - f. Cliquez sur **OK**.
 - ☞ Pour définir une découpe de contour, la couleur **CutContour** doit être définie comme couleur de contour de l'objet et non comme couleur de remplissage.
3. Envoyez le travail d'impression comme vous le feriez normalement. Après avoir interprété leurs noms, le logiciel de serveur sera capable d'imprimer les couleurs spéciales en tant que couleurs d'accompagnement ou que formes de découpage de contour.

Macromedia FreeHand

Macromedia FreeHand pour Macintosh

Impression des couleurs d'accompagnement et découpage du contour

Pour indiquer une couleur d'accompagnement qui sera utilisé pour produire un élément du dessin, ou pour indiquer une découpe de contour :

1. Dans Macromedia FreeHand, affichez les panneaux Mélangeur de couleurs et Nuanciers :
 - a. Dans le menu **Fenêtre**, sélectionnez **Panneau** puis **Mélangeur**.
 - b. Dans le menu **Fenêtre**, sélectionnez **Panneau** puis **Nuanciers**.
2. Dans le panneau du mélangeur de couleurs :

- a. Choisissez les valeurs de couleur que vous souhaitez utiliser comme représentation de la couleur à l'écran. Vous pouvez utiliser le modèle **CMYK**, **RVB** ou **HLS**, ou le sélecteur de couleurs Apple.
 - b. Cliquez sur le bouton **Ajouter aux nuanciers**.
 - i. Saisissez le nom de la couleur d'accompagnement.
 - ☞ Il doit correspondre parfaitement pour fonctionner. Pour une forme de découpage de contour, utilisez le nom de couleur « **CutContour** ».
 - ii. Sélectionnez l'option **Accompagnement**.
 - iii. Cliquez sur **Ajouter**.
 - c. Pour créer un nuancier supplémentaire contenant une teinte de la couleur d'accompagnement.
 - i. Sélectionnez l'onglet **Teinte**.
 - ii. Sélectionnez un pourcentage de teinte. **100%** a pour effet d'imprimer la couleur d'accompagnement avec intégrité.
 - iii. Cliquez sur le bouton **Ajouter aux nuanciers**.
 - ☞ Le nouveau nuancier est automatiquement créé sous forme de nuancier de couleur d'accompagnement. Le nom qui lui est affecté est basé sur le pourcentage de teinte et le nom de la couleur d'accompagnement d'origine, par exemple **10% Bleu**.
 - d. Répétez la procédure pour chaque couleur supplémentaire à ajouter.
3. Pour affecter ces couleurs à un objet :
 - a. Sélectionnez l'objet.
 - b. Sélectionnez l'onglet **Remplissage** de l'Inspecteur d'objets.
 - c. Choisissez **Couleurs de base** et sélectionnez la couleur ajoutée dans le menu.
 4. Envoyez le travail d'impression comme vous le feriez normalement. Après avoir interprété leurs noms, le logiciel de serveur sera capable d'imprimer les couleurs spéciales en tant que couleurs d'accompagnement ou que formes de découpage de contour.

Macromedia FreeHand pour Windows

Impression des couleurs d'accompagnement et découpage du contour

Pour indiquer une couleur d'accompagnement qui sera utilisé pour produire un élément du dessin, ou pour indiquer une découpe de contour :

1. Choisissez **Fenêtres>Panneau>Mélangeur**.
 - a. Choisissez la couleur correspondant à la représentation tramée.
 - b. Cliquez sur le bouton **Teinte** et affectez un pourcentage de teinte. **100%** a pour effet d'imprimer la couleur d'accompagnement avec intégrité.
 - c. Cliquez sur le bouton **Ajouter à la liste de couleurs**.
 - i. Saisissez le nom de la couleur d'accompagnement.
 - 📄 Il doit correspondre parfaitement pour fonctionner. Pour une forme de découpage de contour, utilisez le nom de couleur « **CutContour** ».
 - ii. Sélectionnez l'option **Accompagnement**.
 - iii. Cliquez sur **Ajouter**.
 - d. Répétez la procédure pour chaque couleur supplémentaire à ajouter.
2. Pour affecter ces couleurs à un objet :
 - a. Sélectionnez l'objet.
 - b. Sélectionnez l'onglet **Remplissage** de l'Inspecteur d'objets.
 - c. Choisissez **Couleurs de base** et sélectionnez la couleur ajoutée dans le menu.
3. Envoyez le travail d'impression comme vous le feriez normalement. Après avoir interprété leurs noms, le logiciel de serveur sera capable d'imprimer les couleurs spéciales en tant que couleurs d'accompagnement ou que formes de découpage de contour.

Adobe PageMaker

Adobe PageMaker pour Macintosh

📄 Sous Mac OS 9, avant de démarrer PageMaker, copiez les fichiers PPD de l'imprimante dans le répertoire **System Folder/Extensions/Printer Descriptions** . Ces fichiers se trouvent sur le CD d'installation, dans le dossier PPD.

Impression couleur

1. Allez dans le menu **Apple**, puis sélectionnez **Sélecteur**. Mettez **Adobe PS** en surbrillance, puis assurez-vous que l'imprimante est sélectionnée.
2. Dans PageMaker, dans le menu **Fichier**, sélectionnez **Configuration du document**.
 - a. Dans le menu **Page**, sélectionnez le format du papier. Le format de papier doit correspondre au format du travail d'impression.

- b. Pour utiliser une taille de page personnalisée :
 - i. Réglez **Page** sur **Personnalisée**.
 - ii. Saisissez la **Largeur** et la **Hauteur** de votre page personnalisée.
 - c. Sélectionnez la résolution de l'imprimante comme résolution cible de sortie. Si cette option n'est pas disponible, sélectionnez la plus haute valeur.
 - d. Cliquez sur **OK**.
3. Dans le menu **Fichier**, sélectionnez **Préférences**, puis **Général**.
- a. Cliquez sur le bouton **Configuration CMS**.
 - i. Désactivez **Gestion des couleurs**.
 - ii. Cliquez sur **OK** pour revenir à la boîte de dialogue Imprimer.
 - b. Cliquez sur **OK**.
4. Dans le menu **Fichier**, sélectionnez **Imprimer**.
- a. Cliquez sur le bouton **Document** :
 - i. Réglez **PPD** sur le PPD de votre imprimante.
 - b. Cliquez sur le bouton **Papier** :
 - i. Réglez **Dimension** sur la taille de votre papier
 - c. Cliquez sur le bouton **Options**.
 - i. Configurez **Envoi des données d'image** sur **Normal**.
 - ii. Réglez **Codage des données** sur **Envoi de données d'image binaires**.
 - iii. Réglez **Télécharger les polices** sur **PostScript et TrueType**.
 - d. Cliquez sur le bouton **Couleur**.
 - i. Sélectionnez l'option **Composite**.
 - ii. Sélectionnez l'option **Couleur** sous **Composite**.
 - iii. Réglez **Écran optimisé** sur **Valeur par défaut**.
 - e. Cliquez sur le bouton **Fonctionnalités**. Sélectionnez tous les autres paramètres spécifiques à l'imprimante.
 - f. Cliquez sur le bouton **Imprimer**.

Impression des couleurs d'accompagnement et découpage du contour

Pour indiquer une couleur d'accompagnement qui sera utilisé pour

produire un élément du dessin, ou pour indiquer une découpe de contour :

1. Dans PageMaker, dans le menu **Utilitaires**, sélectionnez **Définir les couleurs** :
 - a. Cliquez sur le bouton **Nouveau** :
 - i. Saisissez un **Nom** faisant partie de la liste des couleurs d'accompagnement de la page 174. Le nom doit être absolument identique pour fonctionner. Pour une forme de découpage de contour, utilisez le nom « **CutContour** ».
 - ii. Réglez l'option **Type** sur **Couleur d'accompagnement**.
 - iii. Choisissez le modèle de couleur à utiliser puis sélectionnez les valeurs de couleur que vous souhaitez utiliser pour représenter la couleur d'accompagnement à l'écran.
 - b. Répétez la procédure pour chaque couleur supplémentaire à ajouter.
2. Pour affecter ces couleurs à un objet :
 - a. Sélectionnez l'objet.
 - b. Dans le menu **Élément**, sélectionnez **Remplissage/segment**.
 - i. Pour remplir l'objet avec la couleur :
 - (1) Réglez **Remplissage** sur **Uni** ou sélectionnez le motif souhaité.
 - (2) Réglez **Couleur** sur la couleur d'accompagnement que vous venez de créer.
 - (3) Réglez le pourcentage de **Teinte. 100%** a pour effet d'imprimer la couleur d'accompagnement avec intégrité.
 - ii. Pour appliquer la couleur au contour de l'objet :
 - (1) Réglez **Segment** sur l'épaisseur souhaitée pour le contour.
 - (2) Réglez **Couleur** sur la couleur d'accompagnement que vous venez de créer.
 - (3) Réglez le pourcentage de **Teinte. 100%** a pour effet d'imprimer la couleur d'accompagnement avec intégrité.
 - iii. Cliquez sur **OK**.
3. Envoyez le travail d'impression comme vous le feriez normalement. Après avoir interprété leurs noms, le logiciel de serveur sera

capable d'imprimer les couleurs spéciales en tant que couleurs d'accompagnement ou que formes de découpage de contour.

Adobe PageMaker pour Windows

 Avant de démarrer Adobe PageMaker, copiez les fichiers PPD de l'imprimante dans le répertoire PM65\RSRC\USEENGLSH\PPD4. Ces fichiers se trouvent sur le CD d'installation, dans le dossier PPD.

Impression couleur

1. Dans PageMaker, dans le menu **Fichier**, sélectionnez **Configuration du document**.
 - a. Réglez **Dimension** sur la taille de votre papier
 - b. Pour utiliser une taille de page personnalisée :
 - i. Réglez **Page** sur **Personnalisée**.
 - ii. Saisissez la **Largeur** et la **Hauteur** de votre page personnalisée.
 - c. Réglez **Résolution de sortie cible** sur la résolution de l'imprimante. Si cette option n'est pas disponible, sélectionnez la valeur immédiatement supérieure.
 - d. Réglez **Composer vers l'imprimante** sur la file d'attente d'impression réseau correspondant au périphérique de sortie souhaité.
 - e. Cliquez sur **OK**.
2. Dans le menu **Fichier**, sélectionnez **Préférences, puis Général**.
 - a. Cliquez sur le bouton **Configuration CMS**.
 - i. Désactivez **Gestion des couleurs**.
 - ii. Cliquez sur **OK** pour revenir à la boîte de dialogue Imprimer.
 - b. Cliquez sur **OK**.
3. Dans le menu **Fichier**, sélectionnez **Imprimer**.
 - a. Cliquez sur le bouton **Document** :
 - i. Réglez **Imprimante** sur la file d'attente d'impression réseau correspondant au périphérique de sortie souhaité.
 - ii. Réglez **PPD** sur le PPD de votre périphérique de sortie.
 - b. Cliquez sur le bouton **Papier**.
 - i. Réglez **Dimension** sur la taille de votre papier
 - ii. Pour utiliser une taille de page personnalisée :
 - (1) Réglez **Page** sur **Personnalisée**.

- (2) Entrez les valeurs pour la largeur et la hauteur du papier dans la nouvelle boîte de dialogue Format de papier personnalisé. Le format de papier doit correspondre au format du travail d'impression.
 - (3) Cliquez sur **OK** pour revenir à la boîte de dialogue Imprimer.
- c. Cliquez sur le bouton **Options**.
 - i. Configurez **Envoi des données d'image** sur **Normal**.
 - ii. Réglez **Télécharger les polices** sur **PostScript** et **TrueType**.
 - d. Cliquez sur le bouton **Couleur**.
 - i. Sélectionnez l'option **Composite**.
 - ii. Sélectionnez l'option **Couleur** sous **Composite**.
 - iii. Réglez **Écran optimisé** sur **Valeur par défaut**.
 - e. Cliquez sur le bouton **Fonctionnalités**. Sélectionnez tous les autres paramètres spécifiques à l'imprimante.
 - f. Cliquez sur **Imprimer**.

Impression des couleurs d'accompagnement et découpage du contour

Pour indiquer une couleur d'accompagnement qui sera utilisé pour produire un élément du dessin, ou pour indiquer une découpe de contour :

1. Dans PageMaker, dans le menu **Utilitaires**, sélectionnez **Définir les couleurs** :
 - a. Cliquez sur le bouton **Nouveau** :
 - i. Saisissez un **Nom** faisant partie de la liste des couleurs d'accompagnement de la page 174. Le nom doit être absolument identique pour fonctionner. Pour une forme de découpage de contour, utilisez le nom « **CutContour** ».
 - ii. Réglez l'option **Type** sur **Couleur d'accompagnement**.
 - iii. Choisissez le modèle de couleur à utiliser puis sélectionnez les valeurs de couleur que vous souhaitez utiliser pour représenter la couleur d'accompagnement à l'écran.
 - iv. Cliquez sur **OK** pour revenir à la boîte de dialogue Définir les couleurs.
 - b. Répétez la procédure pour chaque couleur supplémentaire à ajouter.
 - c. Cliquez sur **OK**.

2. Pour affecter ces couleurs à un objet :
 - a. Sélectionnez l'objet.
 - b. Dans le menu **Élément**, sélectionnez **Remplissage/segment**.
 - i. Pour remplir l'objet avec la couleur :
 - (1) Réglez **Remplissage** sur **Uni** ou sélectionnez le motif souhaité.
 - (2) Réglez **Couleur** sur la couleur d'accompagnement que vous venez de créer.
 - (3) Réglez le pourcentage de **Teinte. 100%** a pour effet d'imprimer la couleur d'accompagnement avec intégrité.
 - ii. Pour appliquer la couleur au contour de l'objet :
 - (1) Réglez **Segment** sur l'épaisseur souhaitée pour le contour.
 - (2) Réglez **Couleur** sur la couleur d'accompagnement que vous venez de créer.
 - (3) Réglez le pourcentage de **Teinte. 100%** a pour effet d'imprimer la couleur d'accompagnement avec intégrité.
 - iii. Cliquez sur **OK**.
 3. Envoyez le travail d'impression comme vous le feriez normalement. Après avoir interprété leurs noms, le logiciel de serveur sera capable d'imprimer les couleurs spéciales en tant que couleurs d'accompagnement ou que formes de découpage de contour.

Adobe PhotoShop

Adobe Photoshop Macintosh 6 et antérieur

Impression couleur

1. Allez dans le menu **Apple**, puis sélectionnez **Sélecteur**. Mettez **Adobe PS** en surbrillance, puis assurez-vous que l'imprimante est sélectionnée.
2. Dans Photoshop, dans le menu **Fichier**, sélectionnez **Configuration du document** :
 - a. **Sélectionnez Attribut de page dans le menu automatique.**
 - i. Réglez **Papier** sur la taille de votre papier.
 - ii. Pour utiliser une taille de page personnalisée :
 - (1) Réglez **Papier** sur **Personnalisé**.

- (2) Sélectionnez **Défaut de page personnalisée** dans le menu local.
 - (3) Saisissez le nom de votre taille de page dans le champ **Nom de page personnalisée**.
 - (4) Sélectionnez les unités à utiliser.
 - (5) Indiquez la **Largeur** et la **Hauteur** de la page personnalisée.
 - (6) Cliquez sur le bouton **Ajouter**.
 - (7) Sélectionnez **Attribut de page** dans le menu automatique.
 - (8) Sélectionnez un format de page personnalisé dans le champ **Papier**.
- b. Sélectionnez **Adobe Photoshop** dans le menu local.
 - i. Cliquez sur le bouton **Ecran**.
 - (1) Cochez l'option **Utiliser les écrans par défaut de l'imprimante**.
 - (2) Cliquez sur **OK** pour revenir à la boîte de dialogue Format d'impression.
 - c. Cliquez sur **OK**.
3. Dans le menu **Fichier**, sélectionnez **Imprimer**.
 - a. Sélectionnez **Général** dans le menu local.
 - i. Réglez **Imprimante** sur la file d'attente d'impression réseau correspondant au périphérique de sortie souhaité.
 - ii. Sélectionnez la plage de pages et le nombre de copies à imprimer.
 - b. Sélectionnez **Adobe Photoshop** dans le menu local.
 - i. Réglez l'option **Codage** sur **Binaire**.
 - ii. Réglez **Espace** sur **RVB** si votre fichier est au format RVB.
 - iii. Assurez-vous que **Gestion de couleurs PostScript** n'est pas coché.
 - c. Sélectionnez **Options spécifiques à l'imprimante** dans le menu local.
 - i. Si vous devez imprimer le fichier automatiquement, sélectionnez **Envoyer** dans l'option **Après traitement différé**.

- ii. Pour vérifier le mode d'impression et les paramètres de profil avant d'imprimer le fichier, sélectionnez **Attendre** dans l'option **Traitement différé**.
 - iii. Si vous souhaitez conserver le fichier de sortie dans la file d'attente du serveur après impression, sélectionnez **Attendre** dans l'option **Traitement différé**.
- d. Cliquez sur **Imprimer** pour démarrer l'impression.

Adobe Photoshop pour Macintosh 7.0

Impression couleur

1. Allez dans le menu **Apple**, puis sélectionnez **Sélecteur**. Mettez **Adobe PS** en surbrillance, puis assurez-vous que l'imprimante est sélectionnée.
2. Dans Photoshop, dans le menu **Fichier**, sélectionnez **Configuration du document** :
 - a. **Sélectionnez Attribut de page dans le menu automatique.**
 - i. Réglez **Papier** sur la taille de votre papier.
 - ii. Pour utiliser une taille de page personnalisée :
 - (1) Réglez **Papier** sur **Personnalisé**.
 - (2) Sélectionnez **Défaut de page personnalisée** dans le menu local.
 - (3) Saisissez le nom de votre taille de page dans le champ **Nom de page personnalisée**.
 - (4) Sélectionnez les unités à utiliser.
 - (5) Indiquez la **Largeur** et la **Hauteur** de la page personnalisée.
 - (6) Cliquez sur le bouton **Ajouter**.
 - (7) Sélectionnez **Attribut de page** dans le menu automatique.
 - (8) Sélectionnez un format de page personnalisé dans le champ **Papier**.
 - b. Cliquez sur **OK**.
3. Dans le menu **Fichier**, sélectionnez **Imprimer**.
 - a. Sélectionnez **Général** dans le menu local.
 - i. Réglez **Imprimante** sur la file d'attente d'impression réseau correspondant au périphérique de sortie souhaité.
 - ii. Sélectionnez la plage de pages et le nombre de copies à imprimer.

- b. Sélectionnez **Correspondance des couleurs** dans le menu local.
 - i. Réglez **Couleur d'impression** sur **Couleur/Niveaux de gris**.
- c. Sélectionnez **Réglages PostScript** dans le menu local.
 - i. Réglez **Format** sur **Travail PostScript**.
 - ii. Réglez **Niveau PostScript** sur **Niveau 1, 2 et compatible 3**.
 - iii. Réglez l'option **Format des données** sur **Binaire**.
 - iv. Réglez **Inclusion de polices** sur **Toutes**.
- d. Sélectionnez **Options spécifiques à l'imprimante** dans le menu local.
 - i. Réglez l'option **Profil ICC de sortie** sur **Aucun**.
 - ii. Si vous devez imprimer le fichier automatiquement, sélectionnez **Envoyer** dans l'option **Après traitement différé**.
 - iii. Pour vérifier le mode d'impression et les paramètres de profil avant d'imprimer le fichier, sélectionnez **Attendre** dans l'option **Traitement différé**.
 - iv. Si vous souhaitez conserver le fichier de sortie dans la file d'attente du serveur après impression, sélectionnez **Attendre** dans l'option **Traitement différé**.
- e. Cliquez sur **Imprimer** pour démarrer l'impression.

Adobe Photoshop pour Windows 6.0 et antérieur

Impression couleur

1. Dans Photoshop, dans le menu **Fichier**, sélectionnez **Configuration du document**.
 - a. Réglez **Nom** sur la file d'attente d'impression réseau correspondant au périphérique de sortie souhaité.
 - b. Sous **Papier**, réglez **Dimension** sur la taille de votre papier.
 - c. Pour utiliser une taille de page personnalisée :
 - i. Réglez **Dimension** sur **Taille de papier personnalisée PostScript**.
 - ii. Cliquez sur **Propriétés** à côté du nom de l'imprimante.
 - (1) Cliquez sur **Avancé**.
 - (a) À côté de **Taille de papier**, cliquez sur **Modifier la taille de papier personnalisée**.

- (i) Sélectionnez les unités à utiliser.
 - (ii) Indiquez la **Largeur** et la **Hauteur** de la page personnalisée.
 - (iii) Cliquez sur **OK** pour revenir à la boîte de dialogue Propriétés avancées.
 - (b) Cliquez sur **OK** pour revenir à la boîte de dialogue Propriétés.
 - (2) Cliquez sur **OK** pour revenir à la boîte de dialogue Format d'impression.
 - d. Cliquez sur **Écrans**.
 - i. Cochez l'option **Utiliser les écrans par défaut de l'imprimante**.
 - ii. Cliquez sur **OK** pour revenir à la boîte de dialogue Format d'impression.
 - e. Cliquez sur **OK**.
2. Dans le menu **Fichier**, sélectionnez **Imprimer**.
- a. Sélectionnez la plage de pages et le nombre de copies à imprimer.
 - b. Cliquez sur **Propriétés** à côté du nom de l'imprimante.
 - c. Réglez **Qualité d'impression** sur la résolution du périphérique de sortie. Si cette option n'est pas disponible, sélectionnez la valeur immédiatement supérieure.
 - d. Réglez **Imprimer en** de manière à correspondre au mode de couleurs de votre fichier source.
 - e. Réglez l'option **Codage** sur **Binaire**.
 - f. Cliquez sur **Propriétés** à côté du nom de l'imprimante.
 - i. Cliquez sur **Avancé**.
 - (1) Sous **Gestion des couleurs de l'image**, réglez **Méthode ICM** sur **ICM désactivé**.
 - (2) Réglez **Police TrueType** sur **Télécharger comme Softfont**.
 - (3) Sous **Options PostScript** :
 - (a) Réglez **Option de sortie PostScript** sur **PostScript encapsulé (EPS)**.
 - (b) Réglez **Niveau de langage PostScript** sur **3**.
 - (4) Sous **Fonctions de l'imprimante** :
 - (a) Réglez l'option **Profil ICC de sortie** sur **Aucun**.

- (b) Si vous devez imprimer le fichier automatiquement, sélectionnez **Envoyer** dans l'option **Après traitement différé**.
 - (c) Pour vérifier le mode d'impression et les paramètres de profil avant d'imprimer le fichier, sélectionnez **Attendre** dans l'option **Traitement différé**.
 - (d) Si vous souhaitez conserver le fichier de sortie dans la file d'attente du serveur après impression, sélectionnez **Attendre** dans l'option **Traitement différé**.
- (5) Cliquez sur **OK** pour revenir à la boîte de dialogue Propriétés.
- ii. Cliquez sur **OK** pour revenir à la boîte de dialogue Imprimer.
 - g. Cliquez sur **OK** pour imprimer.

Adobe Photoshop pour Windows 7.0

Impression couleur

1. Dans Photoshop, dans le menu **Fichier**, sélectionnez **Configuration du document**.
 - a. Cliquez sur **Imprimante** :
 - i. Réglez **Nom** sur la file d'attente d'impression réseau correspondant au périphérique de sortie souhaité.
 - ii. Cliquez sur **OK** pour revenir à la boîte de dialogue Format d'impression.
 - b. Sous **Papier**, réglez **Dimension** sur la taille de votre papier.
 - c. Pour utiliser une taille de page personnalisée :
 - i. Réglez **Dimension** sur **Taille de papier personnalisée PostScript**.
 - ii. Cliquez sur **Imprimante**.
 - (1) Cliquez sur **Propriétés** à côté du nom de l'imprimante.
 - (a) Cliquez sur **Avancé**.
 - (i) À côté de **Taille de papier**, cliquez sur **Modifier la taille de papier personnalisée**.
 - [1] Sélectionnez les unités à utiliser.
 - [2] Indiquez la **Largeur** et la **Hauteur** de la page personnalisée.

- [3] Cliquez sur **OK** pour revenir à la boîte de dialogue Propriétés avancées.
- (ii) Cliquez sur **OK** pour revenir à la boîte de dialogue Propriétés.
- (b) Cliquez sur **OK**.
- (2) Cliquez sur **OK** pour revenir à la boîte de dialogue Format d'impression.
- d. Cliquez sur **OK**.
- 2. Dans le menu **Fichier**, sélectionnez **Imprimer**.
 - a. Sous **Imprimante**, réglez **Nom** sur la file d'attente d'impression réseau correspondant au périphérique de sortie souhaité.
 - b. Sélectionnez la plage de pages et le nombre de copies à imprimer.
 - c. Cliquez sur **Propriétés** à côté du nom de l'imprimante.
 - i. Cliquez sur **Avancé**.
 - (1) Réglez **Qualité d'impression** sur la résolution du périphérique de sortie. Si cette option n'est pas disponible, sélectionnez la valeur immédiatement supérieure.
 - (2) Sous **Gestion des couleurs de l'image**, réglez **Méthode ICM** sur **ICM désactivé**.
 - (3) Réglez **Police TrueType** sur **Télécharger comme Softfont**.
 - (4) Sous **Options PostScript** :
 - (a) Réglez **Option de sortie PostScript** sur **PostScript encapsulé (EPS)**.
 - (b) Réglez **Niveau de langage PostScript** sur **3**.
 - (5) Sous **Fonctions de l'imprimante** :
 - (a) Réglez l'option **Profil ICC de sortie** sur **Aucun**.
 - (b) Si vous devez imprimer le fichier automatiquement, sélectionnez **Envoyer** dans l'option **Après traitement différé**.
 - (c) Pour vérifier le mode d'impression et les paramètres de profil avant d'imprimer le fichier, sélectionnez **Attendre** dans l'option **Traitement différé**.
 - (d) Si vous souhaitez conserver le fichier de sortie dans la file d'attente du serveur après

impression, sélectionnez **Attendre** dans l'option **Traitement différé**.

- (6) Cliquez sur **OK** pour revenir à la boîte de dialogue Propriétés.
- ii. Cliquez sur **OK** pour revenir à la boîte de dialogue Imprimer.
- d. Cliquez sur **OK** pour imprimer.

QuarkXPress

QuarkXPress 4.1 pour Macintosh

Impression couleur

1. Allez dans le menu **Apple**, puis sélectionnez **Sélecteur**. Mettez **Adobe PS** en surbrillance, puis assurez-vous que l'imprimante est sélectionnée.
2. Dans QuarkXPress, si vous avez installé la gestion des couleurs, ouvrez le menu **Edition**, sélectionnez **Préférences** puis **Gestion des couleurs** :
 - a. Assurez-vous que **Gestion de couleurs active** n'est pas coché.
 - b. Cliquez sur le bouton **OK**.
3. Dans le menu **Fichier**, sélectionnez **Imprimer**.
 - a. Sélectionnez l'onglet **Configuration** :
 - i. Réglez **Description de l'imprimante** sur la file d'attente d'impression réseau correspondant au périphérique de sortie souhaité.
 - ii. Configurez **Taille du papier** sur la taille du support sur lequel vous souhaitez imprimer.
 - iii. Pour utiliser une taille de page personnalisée :
 - (1) Réglez **Taille de papier** sur **Personnalisée**.
 - (2) Réglez **Largeur du papier** et **Hauteur du papier** selon les dimensions de votre papier personnalisé.
 - b. Cliquez sur l'onglet **Sortie** :
 - i. Réglez **Couleur d'impression** sur **CMJN composite**.
 - ii. Réglez **Demi-teinte** sur **Imprimante**.
 - c. Cliquez sur le bouton **Imprimante** :
 - i. Sélectionnez **Correspondance des couleurs** dans le menu local.

- (1) Réglez **Couleur d'impression** sur **Couleur/Niveaux de gris**.
- ii. Sélectionnez **Réglages PostScript** dans le menu local.
 - (1) Réglez **Format** sur **Travail PostScript**.
 - (2) Réglez **Niveau PostScript** sur **Niveau 1, 2 et compatible 3**.
 - (3) Réglez l'option **Format des données** sur **Binaire**.
 - (4) Réglez **Inclusion de polices** sur **Toutes**.
- iii. Sélectionnez **Options spécifiques à l'imprimante** dans le menu.
 - (1) Réglez l'option **Profil ICC de sortie** sur **Aucun**.
 - (2) Si vous devez imprimer le fichier automatiquement, sélectionnez **Envoyer** dans l'option **Après traitement différé**.
 - (3) Pour vérifier le mode d'impression et les paramètres de profil avant d'imprimer le fichier, sélectionnez **Attendre** dans l'option **Traitement différé**.
 - (4) Si vous souhaitez conserver le fichier de sortie dans la file d'attente du serveur après impression, sélectionnez **Attendre** dans l'option **Traitement différé**.
- iv. Cliquez sur le bouton **Enregistrer les paramètres** puis sur **OK** pour confirmer.
- v. Cliquez sur le bouton **Imprimer** pour revenir à la boîte de dialogue Imprimer.
- d. Cliquez sur **Imprimer** pour démarrer l'impression.

Impression des couleurs d'accompagnement et découpage du contour

Pour indiquer une couleur d'accompagnement qui sera utilisé pour produire un élément du dessin, ou pour indiquer une découpe de contour :

1. Dans le menu **Edition**, sélectionnez la commande **Couleurs** :
 - a. Cliquez sur le bouton **Nouveau** :
 - i. Saisissez un **Nom** faisant partie de la liste des couleurs d'accompagnement de la page 174. Le nom doit être absolument identique pour fonctionner. Pour une forme de découpage de contour, utilisez le nom « **CutContour** ».

- ii. Sélectionnez un mode de couleur et réglez les valeurs de couleur que vous souhaitez utiliser comme représentation de la couleur d'accompagnement à l'écran.
 - iii. Cochez **Couleur d'accompagnement**.
 - iv. Cliquez sur **OK**.
 - b. Répétez la procédure pour chaque couleur supplémentaire à ajouter.
 - c. Cliquez sur **Enregistrer**.
2. Pour affecter les couleurs d'accompagnement à un objet :
- a. Dans le menu **Style**, sélectionnez **Couleur** puis sélectionnez la couleur dans la liste des couleurs.
3. Pour affecter un pourcentage de teinte :
- a. Dans le menu **Style**, sélectionnez **Ton** puis sélectionnez le pourcentage de teinte préféré. **100%** a pour effet d'imprimer la couleur d'accompagnement avec intégrité.
4. Afin d'empêcher la conversion de la couleur d'accompagnement en couleur primaire, vous devez enregistrer le dessin sous forme de fichier EPS et l'ajouter manuellement :
- a. Dans le menu **Fichier**, sélectionnez **Enregistrer en EPS** :
 - i. Réglez **Format** sur **Couleur**.
 - ii. Réglez l'option **Données** sur **Binaire**, et
 - iii. Saisissez un nom de fichier dans le champ **Enregistrer la page sous**.
 - iv. Cliquez sur **Enregistrer**.
 -  Si vous ne voyez pas de bouton **Enregistrer**, placez le curseur dans le champ **Enregistrer la page sous**.
 - b. Copiez le fichier EPS sur le serveur et ajoutez-le manuellement à la configuration de périphérique de sortie souhaitée.

QuarkXPress 4.1 pour Windows

Impression des couleurs d'accompagnement et découpage du contour

Pour indiquer une couleur d'accompagnement qui sera utilisé pour produire un élément du dessin, ou pour indiquer une découpe de contour :

- 1. Dans le menu **Edition**, sélectionnez la commande **Couleurs** :
 - a. Cliquez sur le bouton **Nouveau** :

- i. Saisissez un **Nom** faisant partie de la liste des couleurs d'accompagnement de la page 174. Le nom doit être absolument identique pour fonctionner. Pour une forme de découpage de contour, utilisez le nom « **CutContour** ».
 - ii. Sélectionnez un mode de couleur et réglez les valeurs de couleur que vous souhaitez utiliser comme représentation de la couleur d'accompagnement à l'écran.
 - iii. Cochez **Couleur d'accompagnement**.
 - iv. Cliquez sur **OK**.
- b. Répétez la procédure pour chaque couleur supplémentaire à ajouter.
 - c. Cliquez sur **Enregistrer**.
2. Pour affecter les couleurs d'accompagnement à un objet :
 - a. Dans le menu **Style**, sélectionnez **Couleur** puis sélectionnez la couleur dans la liste des couleurs.
 3. Pour affecter un pourcentage de teinte :
 - a. Dans le menu **Style**, sélectionnez **Ton** puis sélectionnez le pourcentage de teinte préféré. **100%** a pour effet d'imprimer la couleur d'accompagnement avec intégrité.
 4. Afin d'empêcher la conversion de la couleur d'accompagnement en couleur primaire, vous devez enregistrer le dessin sous forme de fichier EPS et l'ajouter manuellement :
 - a. Dans le menu **Fichier**, sélectionnez **Enregistrer en EPS** :
 - i. Réglez **Format** sur **Couleur**.
 - ii. Réglez l'option **Données** sur **Binaire**, et
 - iii. Saisissez un nom de fichier dans le champ **Nom de fichier**.
 - iv. Cliquez sur **Enregistrer**.
 - b. Copiez le fichier EPS sur le serveur et ajoutez-le manuellement à la configuration de périphérique de sortie souhaitée.

QuarkXPress 3.32 pour Macintosh

Impression couleur

-  QuarkXPress requiert un fichier de description de l'imprimante (fichier PDF) pour accéder à des options spécifiques de l'imprimante. Installez le fichier PDF approprié pour la résolution de votre imprimante. Les fichiers PDF pour Quark se trouvent sur le CD d'installation dans le dossier des fichiers Quark. Copiez le fichier PDF dans le dossier **Quark Xpress/PDF** avant de démarrer QuarkXPress.

1. Allez dans le menu **Apple**, puis sélectionnez **Sélecteur**. Mettez **Adobe PS** en surbrillance, puis assurez-vous que l'imprimante est sélectionnée.
2. Lancez QuarkXPress.
3. Si vous utilisez EFIColor Xtension :
 - a. Dans le menu **Edition**, sélectionnez **Préférences, puis EFIColor**.
 - i. Assurez-vous que **Utiliser le profil EFI** n'est pas coché.
 - ii. Cliquez sur **OK**.
4. Dans le menu **Fichier**, sélectionnez **Configuration du document** :
 - a. Sélectionnez **Attributs de page** dans le menu local.
 - i. Réglez **Papier** sur la taille de votre papier
 - ii. Pour utiliser une taille de page personnalisée :
 - (1) Sélectionnez **Défaut de page personnalisée** dans le menu local.
 - (2) Indiquez la **Largeur** et la **Hauteur** de la page personnalisée.
 - (3) Saisissez un **Nom de page personnalisée**.
 - (4) Cliquez sur le bouton **Ajouter**.
 - (5) Sélectionnez **Attribut de page** dans le menu automatique.
 - (6) Définissez **Papier** sur votre nouvelle taille de papier personnalisée.
 - b. Cliquez sur **OK**.
5. Dans le menu **Fichier**, sélectionnez **Imprimer**.
 - a. Réglez **Imprimante** sur la file d'attente d'impression réseau correspondant au périphérique de sortie souhaité.
 - b. Sélectionnez **Général** dans le menu local.
 - i. Sélectionnez la plage de pages et le nombre de copies à imprimer.
 - c. Sélectionnez **Correspondance des couleurs** dans le menu local.
 - i. Réglez **Couleur d'impression** sur **Couleur/Niveaux de gris**.
 - d. Sélectionnez **Réglages PostScript** dans le menu local.
 - i. Réglez **Format** sur **Travail PostScript**.

- ii. Réglez **Niveau PostScript** sur **Niveau 1, 2 et compatible 3**.
- iii. Réglez l'option **Format des données** sur **Binaire**.
- iv. Réglez **Inclusion de polices** sur **Toutes**.
- e. Sélectionnez **Options spécifiques à l'imprimante** dans le menu local.
 - i. Réglez l'option **Profil ICC de sortie** sur **Aucun**.
 - ii. Si vous devez imprimer le fichier automatiquement, sélectionnez **Envoyer** dans l'option **Après traitement différé**.
 - iii. Pour vérifier le mode d'impression et les paramètres de profil avant d'imprimer le fichier, sélectionnez **Attendre** dans l'option **Traitement différé**.
 - iv. Si vous souhaitez conserver le fichier de sortie dans la file d'attente du serveur après impression, sélectionnez **Attendre** dans l'option **Traitement différé**.
- f. Cliquez sur **Imprimer** pour démarrer l'impression.

Impression des couleurs d'accompagnement et découpage du contour

Pour indiquer une couleur d'accompagnement qui sera utilisé pour produire un élément du dessin, ou pour indiquer une découpe de contour :

1. Dans le menu **Edition**, sélectionnez la commande **Couleurs** :
 - a. Cliquez sur le bouton **Nouveau** :
 - i. Saisissez un **Nom** faisant partie de la liste des couleurs d'accompagnement de la page 174. Le nom doit être absolument identique pour fonctionner. Pour une forme de découpage de contour, utilisez le nom « **CutContour** ».
 - ii. Choisissez la couleur que vous souhaitez utiliser pour représenter la couleur à l'écran.
 - iii. Décochez la casse **Séparation des couleurs primaires**.
 - iv. Cliquez sur **OK**.
 - b. Répétez la procédure pour chaque couleur supplémentaire à ajouter.
 - c. Cliquez sur **Enregistrer**.
2. Pour affecter les couleurs d'accompagnement à un objet :
 - a. Dans le menu **Style**, sélectionnez **Couleur** puis sélectionnez la couleur dans la liste des couleurs.

3. Pour affecter un pourcentage de teinte :
 - a. Dans le menu **Style**, sélectionnez **Ton** puis sélectionnez le pourcentage de teinte préféré. **100%** a pour effet d'imprimer la couleur d'accompagnement avec intégrité.
4. Afin d'empêcher la conversion de la couleur d'accompagnement en couleur primaire, vous devez enregistrer le dessin sous forme de fichier EPS et l'ajouter manuellement :
 - a. Dans le menu **Fichier**, sélectionnez **Enregistrer en EPS** :
 - i. Réglez **Format** sur **Couleur**.
 - ii. Réglez l'option **Données** sur **Binaire**, et
 - iii. Saisissez un nom de fichier dans le champ **Enregistrer la page sous**.
 - iv. Cliquez sur **Enregistrer**.
 Si vous ne voyez pas de bouton **Enregistrer**, placez le curseur dans le champ **Enregistrer la page sous**.
 - b. Copiez le fichier EPS sur le serveur et ajoutez-le manuellement à la configuration de périphérique de sortie souhaitée.

QuarkXPress 4.04

Impression des couleurs d'accompagnement et découpage du contour

Pour indiquer une couleur d'accompagnement qui sera utilisé pour produire un élément du dessin, ou pour indiquer une découpe de contour :

1. Dans le menu **Edition**, sélectionnez la commande **Couleurs** :
 - a. Cliquez sur le bouton **Nouveau** :
 - i. Saisissez un **Nom** faisant partie de la liste des couleurs d'accompagnement de la page 174. Le nom doit être absolument identique pour fonctionner. Pour une forme de découpage de contour, utilisez le nom « **CutContour** ».
 - ii. Choisissez la couleur que vous souhaitez utiliser pour représenter la couleur à l'écran.
 - iii. Cochez **Couleur d'accompagnement**.
 - iv. Cliquez sur **OK**.
 - b. Répétez la procédure pour chaque couleur supplémentaire à ajouter.
 - c. Cliquez sur **Enregistrer**.
2. Pour affecter les couleurs d'accompagnement à un objet :

- a. Dans le menu **Style**, sélectionnez **Couleur** puis sélectionnez la couleur dans la liste des couleurs.
3. Pour affecter un pourcentage de teinte :
 - a. Dans le menu **Style**, sélectionnez **Ton** puis sélectionnez le pourcentage de teinte préféré. **100%** a pour effet d'imprimer la couleur d'accompagnement avec intégrité.
4. Afin d'empêcher la conversion de la couleur d'accompagnement en couleur primaire, vous devez enregistrer le dessin sous forme de fichier EPS et l'ajouter manuellement :
 - a. Dans le menu **Fichier**, sélectionnez **Enregistrer en EPS** :
 - i. Réglez **Format** sur **Couleur**.
 - ii. Réglez l'option **Données** sur **Binaire**, et
 - iii. Saisissez un nom de fichier dans le champ **Enregistrer la page sous**.
 - iv. Cliquez sur **Enregistrer**.

 Si vous ne voyez pas de bouton **Enregistrer**, placez le curseur dans le champ **Enregistrer la page sous**.
 - b. Copiez le fichier EPS sur le serveur et ajoutez-le manuellement à la configuration de périphérique de sortie souhaitée.

PhotoPRINT DX/ PhotoPRINT EDITOR

Impression couleur

Il existe deux façons d'envoyer un travail au serveur depuis PhotoPRINT DX. Vous pouvez l'envoyer à l'aide de la commande **Imprimer** du menu **Fichier** comme dans la majorité des autres applications, ou utiliser la boîte de dialogue **RIP et imprimer**. La boîte de dialogue **RIP et imprimer** vous offre des options supplémentaires telles que la panélisation.

Envoi d'un travail à partir de la boîte de dialogue Imprimer

1. Dans le menu **Fichier**, sélectionnez **Imprimer**.
 - a. Définissez **Nom** sur la file d'attente d'impression réseau correspondant au périphérique de sortie souhaité.
 - b. Cliquez sur **Options**.
 - i. Réglez l'option **Données PostScript** sur **Binaire**.
 - ii. Cliquez sur **OK**.
 - c. Cliquez sur **Propriétés** à côté du nom de l'imprimante.
 - i. Cliquez sur **Avancé**.

- (1) Réglez **Qualité d'impression** sur la résolution du périphérique de sortie. Si cette option n'est pas disponible, sélectionnez la valeur immédiatement supérieure.
 - (2) Sous **Gestion des couleurs de l'image**, réglez **Méthode ICM** sur **ICM désactivé**.
 - (3) Réglez **Police TrueType** sur **Télécharger comme Softfont**.
 - (4) Sous **Options PostScript** :
 - (a) Réglez **Option de sortie PostScript** sur **PostScript encapsulé (EPS)**.
 - (b) Réglez **Niveau de langage PostScript** sur **3**.
 - (5) Sous **Fonctions de l'imprimante** :
 - (a) Réglez l'option **Profil ICC de sortie** sur **Aucun**.
 - (b) Si vous devez imprimer le fichier automatiquement, sélectionnez **Envoyer** dans l'option **Après traitement différé**.
 - (c) Pour vérifier le mode d'impression et les paramètres de profil avant d'imprimer le fichier, sélectionnez **Attendre** dans l'option **Traitement différé**.
 - (d) Si vous souhaitez conserver le fichier de sortie dans la file d'attente du serveur après impression, sélectionnez **Attendre** dans l'option **Traitement différé**.
 - (6) Cliquez sur **OK** pour revenir à la boîte de dialogue Propriétés.
- ii. Cliquez sur **OK** pour revenir à la boîte de dialogue Imprimer.
- d. Cliquez sur **OK** pour envoyer le travail d'impression.

Envoi d'un travail à partir de la boîte de dialogue RIP et imprimer



1. Dans le menu **Fichier**, sélectionnez **RIP et imprimer**.
 - a. Dans la première boîte de dialogue Sélectionner un Production Manager, sélectionnez **Sur un autre ordinateur (Réseau)** et cliquez sur **OK**.
 - b. Dans la deuxième boîte de dialogue Sélectionner un Production Manager, sélectionnez l'ordinateur de votre réseau qui exécute le logiciel serveur, et cliquez sur **OK**.
 - c. Dans la boîte de dialogue RIP et Imprimer :

- i. Sélectionnez le périphérique de sortie souhaité dans la liste située dans le coin supérieur gauche de l'écran.
- ii. Effectuez toute les autres modifications souhaitées dans la boîte de dialogue RIP et imprimer.
- iii. Cliquez sur **Envoyer**.
- iv. Cliquez sur **Terminé**.

 Les travaux envoyés via **RIP et Imprimer** ne proposent qu'un nombre limité de Propriétés de travail. Les Propriétés de travail définies dans la boîte de dialogue RIP et imprimer ne sont pas modifiables.

Impression des couleurs d'accompagnement

Pour indiquer une couleur d'accompagnement qui sera utilisée pour produire un élément du dessin :

1. Dans le menu **Affichage**, sélectionnez **Couleur** puis **Specs couleurs**.
 - a. Sélectionnez l'onglet **Bibliothèque**.
 - b. Sélectionnez un **Fabricant** et un **Type** qui correspondent au périphérique de sortie et aux encres/rubans utilisés.
 - c. À l'aide de la liste de la colonne de gauche, sélectionnez la table de nuanciers à laquelle vous souhaitez ajouter les nuanciers de la couleur d'accompagnement.
 - d. Sélectionnez les couleurs d'accompagnement et cliquez avec le bouton droit de la souris sur le bouton **Ajouter** pour les ajouter au nuancier.
 -  Assurez-vous que les nuanciers que vous ajoutez concernent des couleurs d'accompagnement et non des couleurs primaires. Les couleurs d'accompagnement sont indiquées par un point dans leur coin supérieur droit. 
 - e. Cliquez sur **OK**.
2. Pour assigner ces couleurs d'accompagnement à un objet, sélectionnez l'objet et choisissez le nuancier de la couleur d'accompagnement dans la table de nuanciers.
3. Pour affecter un pourcentage de teinte à un objet :
 - a. Dans le menu **Affichage**, sélectionnez **Mélangeur**.
 - b. Réglez le pourcentage de teinte. **100%** a pour effet d'imprimer la couleur d'accompagnement avec intégrité.
4. Pour produire le travail :
 - a. Si vous produisez le travail à l'aide de la boîte de dialogue Imprimer, envoyez normalement le travail à l'impression. Le logiciel du serveur interprétera les noms spéciaux des couleurs

et pourra les imprimer en tant que couleurs d'accompagnement.

- b. Si vous produisez le travail à l'aide de la boîte de dialogue RIP et imprimer :
 - i. Sur l'onglet **Avancé**, cochez **Imprimer les couleurs d'accompagnement**.
 - ii. Cliquez sur **Mappage de couleur d'accompagnement** pour sélectionner les couleurs d'accompagnement à utiliser pour produire votre dessin.
 - iii. Envoyez normalement le travail.

Découpe de contour

1. Sélectionnez les objets qui auront un contour de découpe.
2. Sélectionnez **Découpe de contour** dans le menu **Effet**.
 - a. Réglez les valeurs dans DesignCentral ou faites glisser les points de contrôle sur la ligne du contour.
 - b. Cliquez sur Appliquer.
3. Pour produire le travail :
 - a. Si vous produisez le travail à l'aide de la boîte de dialogue Imprimer, envoyez normalement le travail à l'impression. Le serveur interprète les découpes de contour et peut les produire sur un outil de découpe.
 - b. Si vous produisez le travail à l'aide de la boîte de dialogue RIP et imprimer :
 - i. Sur l'onglet **Avancé**, cliquez sur **Contour** pour définir les options de découpe de contour.
 - ii. Envoyez normalement le travail.

Voyez "Découpe de contour et sortie « hybride virtuel »" à la page 133 pour en savoir plus.

Annexe A - Formats de fichiers reconnus

Les formats de fichier suivants sont pris en charge par l'application.

Format de fichier	Extension	Version
Adobe Illustrator	ai, EPS	11.0 (CS)
Adobe PhotoShop	psd	6.0
Dessin AutoCAD	dwg	2000
CorelDraw Exchange Metafile	cmx	6.0
Desktop Color Separation (DCS) (séparation de couleur de bureau)	dcs	2.0
fichier Drawing Exchange (échange de dessin)	dxf	Note 1
Hewlett Packard Graphics Language (HPGL)	hpg, hgl, plt	Note 1
Hewlett Packard Graphics Language II (HPGL/2)	hpg, hgl, plt	Note 1
Joint Photograph Experts Group (JPEG)	jpg	Note 1
Kodak Flashpix	fpx	1.0
Kodak PhotoCD	pcd	Note 1
Macintosh Quickdraw PICT	pct	Note 1
Microsoft Windows Metafile	wmf	Note 1
Fichiers natifs	prt, plt	Note 1
Fichiers de travaux de traçage / découpe	job	Note 1
Portable Document Format (PDF)	pdf	1.5
Portable Network Graphics (PNG)	png	Note 1
PostScript	ps, EPS, 2ps, fjb, prn	3.0
Tag Image File Format (TIFF)	tif	6.0
Targa	tga	2.0

<i>Format de fichier</i>	<i>Extension</i>	<i>Version</i>
Bitmap Windows	Bmp	Note 1
Zsoft PC Paintbrush	pcx	5.0

Note1 : Le numéro de version n'existe pas ou n'est pas disponible.

Annexe B – Raccourcis clavier

Ajouter un travail	CTRL+O
Déplacer le travail	CTRL+M
Propriétés du travail	CTRL+J
Sauvegarder le travail sous	CTRL+S
Ripper le travail	CTRL+R
Imprimer le travail	CTRL+P
Sélectionner tous les travaux de la file d'attente	CTRL+A
Supprimer	DEL/BKS P
Ajouter Configuration	CTRL+N
Propriétés de la configuration	CTRL+K
Aide en ligne	F1
Rafraîchir	F5

Annexe C – Liste des couleurs d'accompagnement

La section suivante est à utiliser lors de la création de fichiers contenant des couleurs d'accompagnement. Localisez le fabricant et le modèle de votre imprimante pour trouver les couleurs de votre périphérique. Si votre périphérique ne se trouve pas dans la liste, reportez-vous à la documentation livrée avec votre appareil de sortie pour obtenir les noms des couleurs d'accompagnement valides.

Créez une nouvelle bibliothèque avec les couleurs pour votre périphérique. Sélectionnez les couleurs ou entrez leurs valeurs RVB. Si vous créez une bibliothèque de couleurs personnalisée dans votre application de bureau, veillez à utiliser les noms exacts des couleurs tels qu'ils apparaissent dans la liste ci-dessous. Ne créez pas de nom de couleur contenant des espaces. Utilisez un trait de soulignement (_) au lieu d'un espace dans un nom de fichier.

Utilisez le nom exact de la couleur tel que répertorié ci-dessous.

Assignez l'attribut des couleurs d'accompagnement à la bibliothèque de couleurs.

 Sans ces deux étapes, les couleurs d'accompagnement ne s'imprimeront pas correctement.

Fabricant/Modèle	Nom de la couleur d'accompagnement
-------------------------	---

Fabricant/Modèle	Nom de la couleur d'accompagnement
GCC Nautilus	Cyan Magenta Yellow Black S.Black Tomato Red Ruby Red Sapphire Blue Burgundy Orange O.Yellow Brown Green B.Gold B.Silver White Overlay M.Gold M.Silver
Mimaki JV2	Spot color
Roland Color CAMM PC-50	Orange Green Red Blue White Gold Silver
Roland ColorCamm PC-60	Red Blue White Gold Silver
Roland ColorCamm PC-600	Green Orange Red Blue White Gold Silver

Fabricant/Modèle	Nom de la couleur d'accompagnement
Roland ColorCAMM PC-5000	Green Orange Red Blue White Gold Silver
SummaChrome	Sunflower_Yellow Orange Tomato_Red Ruby_Red Burgundy Green Pine_Green Forest_Green Ocean_Blue Sapphire_Blue Blue White Matte_Silver Matte_Gold Mirror_Silver Mirror_Gold Leaf_Green Golden_Yellow
Summa DC3	Red Green Blue Orange white silver Gold Gray Tomato Red Bright Blue Leaf Green Golden Yellow Burgundy Ocean Blue Pine Green Sunflower Yellow Intense Red Deep Blue Aqua Green

Annexe D - Liste des fonctions

	PhotoPRINT SERVER-PRO	PhotoPRINT SERVER	PhotoPRINT SE
2. Préparer le logiciel à recevoir les travaux des clients			
Configurer le partage de fichiers et d'imprimantes	X	X	
Installer le protocole AppleTalk	X	X	
Créer des volumes Macintosh partagés	X	X	
Configurer des clients	X	X	
Installer des clients Windows	X	X	
Installer des clients Macintosh	X	X	
3. Guide de prise en main de PhotoPRINT Server			
Chapitre complet	X	X	
4. Guide de prise en main de PhotoPRINT SE			
Chapitre complet			X
5. Travailler avec les configurations des appareils de sortie			
Installer des coupeurs vinyles	X	X	
Nom de partage	X	X	
Chemin d'accès aux dossiers actifs	X	X	
Activer des configurations	X	X	
Onglet Flux de travail			
Dossier actif	X	X	
Nom de partage	X	X	
Après réception	X	X	
Heure de sortie	X	X	
Onglet Imbrication automatique	X	X	
Validation de la sortie	X	X	

	PhotoPRINT SERVER-PRO	PhotoPRINT SERVER	PhotoPRINT SE
6. Manipuler des travaux d'impression			
Envoyer des travaux à partir d'applications se trouvant sur un ordinateur client	X	X	
Images TWAIN	X	X	
Transférer des travaux vers un autre appareil de sortie	X	X	
Estimation du travail	X	X	
7. Configuration des propriétés d'un travail			
Préréglages			
Créer/Modifier les préréglages	X	X	X
Exporter les préréglages	X	X	X
Importer les préréglages	X	X	X
Onglet Mise en page			
Pages	X	X	
Imbrication des pages	X	X	
Onglet Flux de travail			
Après Sortie>Archive	X	X	
Priorité	X	X	
Répéter le travail	X	X	Opt
Envoi du travail de découpe	X	X	
Impression après	X	X	
Onglet Gestion des couleurs			
Type de diffusion			
Diffusion KF	X	X	
Diffusion Aléatoire	X	X	
Simulation d'imprimante	X	X	
Utiliser la table de correspondance des couleurs	X	X	
Onglet Panneaux	X	X	
Etiquettes	X	X	

	PhotoPRINT SERVER-PRO	PhotoPRINT SERVER	PhotoPRINT SE
Marques et bandes de couleur	X	X	X
Onglet Séparations	X	X	
Configuration des options de diffusion pour les trames angulaires	X	X	
8. Imbriquer des travaux			
Double rouleau	X	X	
Imbrication	X	X	
Imbrication des pages	X	X	
Assemblage automatique	X	X	
Séparer le texte	X	X	
9. Panneaux et recadrage des travaux			
Recouvrement	X	X	
Plan de recouvrement	X	X	
Inversion automatique du panneau	X	X	
10. Utilisation des couleurs			
Utiliser Color Profiler	X	En option	En option
Utiliser le mappage personnalisé des couleurs ponctuelles	X	X	
Utiliser le mappage de couleurs globales	X	X	X
Contrôle de la couleur de l'objet	X	X	
11. Découpe de contour et sortie « sur machine hybride virtuelle »			
Sortie hybride virtuelle	X	X	X
Annexe A - Formats de fichiers reconnus			
Adobe PhotoShop	X	X	
Dessin AutoCAD 14 DWG)	X	X	
CorelDraw Exchange Metafile CMX	X	X	
DCS 2.0	X	X	

	PhotoPRINT SERVER-PRO	PhotoPRINT SERVER	PhotoPRINT SE
DWG 14	X	X	
HPGL/2	X	X	
Annexe B – Raccourcis clavier			
Déplacer le travail	X	X	

Index

- Adobe Illustrator® pour
 - Macintosh 146
- affichage
 - rafraîchir 29, 41
- aide en ligne 36, 44
- annuler la panélisation 127
- annuler une production 65
- aperçu de la mise en page .. 78, 109
 - aperçu de la page 77, 109
- appareils hybrides 139
- application automatique des valeurs entrées 43
- application automatique des valeurs saisies 31
- applications clientes 143
- appliquer les valeurs entrées 43
- appliquer les valeurs saisies. 31
- archivage des travaux
 - imprimés 82
- avancer après impression 96
- bandes de couleur 104
- bloquer la production de panneaux 125
- bordures 104
- calcul automatique 30, 42
- calcul automatique des coefficients 30, 42
- calcul automatique des pourcentages 30, 42
- calcul de pourcentage 30, 42
- calcul des coefficients 30, 42
- calcul direct 29, 41
- calculer les coefficients... 30, 42
- calculer les pourcentages 30, 42
- clés matérielles 3
- clients
 - Macintosh
 - protocole AppleTalk requis sur le serveur . 15
 - préparer le serveur pour le clients 13
 - clients Macintosh 15
 - color profiler 128
 - compensation de la taille de production 57
 - configuration
 - imprimantes de bureau 48
 - supprimer 49
 - configuration active 49
 - configuration système 1
 - configurations
 - modifier 49
 - sélectionner 48
 - configurer les propriétés d'un travail 73
 - configurer les propriétés par défaut d'un travail 78, 110
 - contrat de licence viii
 - conversion automatique des unités 29, 41
 - conversion des unités 29, 41
 - convertir les unités 29, 41
 - CorelDRAW Windows 149
 - couleur
 - modes 84
 - couleurs
 - réglage 105
 - table de correspondance .. 88
 - couleurs d'accompagnement
 - conversion en processus 108
 - coupe après impression 96
 - découpe de contour 139
 - définir des couleurs 88
 - degré de précision 31, 43
 - désinstallation du logiciel 8
 - diffusion 86
 - options des trames
 - angulaires 89
 - diffusion aléatoire 86
 - diffusion de trame angulaire . 87
 - diffusion d'erreur 86
 - diffusion FMXPress 86
 - diffusion KF 86
 - diffusion LX 86
 - Directives générales
 - concernant le flux de travail 145
 - dongle See hardware keys

dossier actif	50	imprimer les séparations de	
échelles tonales.....	104	couleurs	107
éléments de base du logiciel	25	imprimer par une opération	
empêcher la production de		glisser-déplacer	62
panneaux	125	Inclusion des polices	143
espacement entre pages.....	96	installation du logiciel	3, 7
étalonnage d'introduction	96	lignes de chevauchement ..	104
étalonnage d'introduction du		liste des couleurs	
support.....	96	d'accompagnement	180
étendue de pages.....	81	liste des fonctions.....	184
étiquettes.....	100	marges	104
faire pivoter pour insérer.....	51	Moniteur de travaux	34
fenêtre		nombre de copies.....	81
rafraîchir	29, 41	nuanciers de couleurs	103
file d'attente d'impression		opérations arithmétiques	30, 42
couleur d'arrière-plan.....	34	options	
file d'attente En suspens		propriétés de configuration	
couleur d'arrière-plan.....	34	49
file d'attente RIP		options de trames angulaire .	89
couleur d'arrière-plan.....	34	options d'impression.....	95
files d'attente		Options du pilote de la table de	
en-têtes de colonne	41	découpe.....	98
redimensionner les colonnes		PageMaker Macintosh	153
.....	28	PageMaker Windows	156
redimensionner les files		pages	
d'attente	28	espacement.....	96
Format papier	144	panélisation.....	119
formats de fichiers	176	panélisation	
FreeHand Macintosh	151	annuler	127
FreeHand Windows	152	panneau	
imbrication automatique des		empêcher la production..	125
pages	81, 116	imprimer le plan.....	125
imbrication automatique des		plan	78, 109
travaux.....	115	repères de chevauchement	
imbrication des pages ..	81, 116	des panneaux.....	104
imbriquer des travaux	112	sélectionner	123
impression à partir		taille.....	120
d'applications clientes	143	panneau uniforme	121
Impression des couleurs		panneaux	
d'accompagnement et		lignes de chevauchement	
découpage du contour ...	150,	104
154, 157, 166		modifier	123
impression des repères		paramètres de découpe	97
couleur.....	100	paramètres de port parallèle	51
largeur	100	paramètres de port série	55
imprimantes réseau	48	paramètres de tonalité pure .	94
imprimer le plan des panneaux		paramètres FTP	53
.....	125	paramètres LPR.....	53
imprimer les repères.....	101	paramètres TCP/IP	52

partage	
fichiers et imprimantes.....	13
partage de fichiers et	
d'imprimantes.....	13
Photoshop Macintosh .	158, 160
Photoshop Windows...	161, 163
plan de recouvrement.....	121
plan des panneaux	78, 109, 125
ports	51
positionnement des travaux..	80
précédence des opérateurs..	30, 42
préférences	31
suppression	10
préférences d'application.....	31
préférences des couleurs	
d'arrière-plan.....	34
préréglages	
exportation.....	75
importation.....	76
renommer	75
suppression	75
profils ICC	
ajouter	92
configurer les profils de	
sortie	84
incorporé	92
paramétrage des profils	
d'entrée.....	91
profils ICC incorporés	92
propriétés de travail par défaut	
.....	56, 78, 110
protocole AppleTalk.....	15
Quark QuarkXPress 4.1 pour	
Windows	167
QuarkXPress 3.32 pour	
Macintosh	165, 168, 172
quitter le logiciel.....	37, 44
raccourcis clavier.....	178
rafraîchir la fenêtre principale	
.....	29, 41
recadrer un travail	126
recouvrement automatique des	
travaux	119
rediriger un travail.....	64
reflet	81
reflet horizontal.....	81
rendu de couleurs.....	92
bitmap	92
dégradé	93
texte	93
vectoriel.....	92
repères dans les coins	104
repères de chevauchement	104
repères de coupe	101, 103
repères de l'imprimante.....	101
résolution	84
Résolution	144
rogner un travail	126
rotation des travaux.....	81
saisie de valeurs numériques	
.....	29, 41
saturation	94
séparation entre les travaux.	81
sortie hybride.....	139
sortie hybride virtuelle	139
spécifier un degré de précision	
.....	31, 43
support	
taille.....	79
supprimer des travaux.....	63
Supprimer les préférences ...	10
surimpression.....	96
suspendre les travaux	
imprimés	50, 82
table de correspondance des	
couleurs.....	88
table de correspondance	
globale des couleurs.....	131
taille des travaux	80
taille du panneau.....	120
taille du support.....	79
temps de séchage.....	96
Tramage.....	144
trame.....	87
trames précises.....	91
travaux	
adapter au support	80
ajouter	61
annuler	65
annuler l'imbrication	114
archivage	82
configurer la taille du travail	
.....	80
contrôle	34
imbriquer	112
impression.....	65

imprimer le plan des		travaux plus grands que le	
panneaux	121	support de sortie	119
panélisation	119	travaux de test.....	65
positionnement	80	unités de mesure.....	31, 43
priorité	83	USB	
propriétés	73	clés matérielles	3
propriétés par défaut 78, 110		volet Aperçu du travail.....	29
recadrer	126	volet d'aperçu	77, 109
rediriger	64	volet Informations.....	29
ripage	64	Windows 98	
rotation	81	protocole AppleTalk non pris	
sélectionner	63	en charge.....	15
supprimer	63	Windows XP	
suspendre.....	82	protocole AppleTalk non pris	
travaux de test.....	65	en charge.....	15



photo **PRINT 10**
EDITOR



Sommaire

1. Installation du logiciel	1	5. Utilisation de DesignEditor	34
Configuration système recommandée	1	Affichage de DesignEditor	34
Procédures d'installation	1	DesignEditor - onglet Calques	34
Utilisation de Preference Manager	5	DesignEditor - onglet Objets	36
Utilisation du gestionnaire d'installation	6	6. Sélection d'objets	38
2. Guide de prise en main	7	Sélection d'objets à l'aide de l'outil de sélection	38
Eléments de base de votre logiciel	7	Sélection d'objets à l'intérieur d'un effet	38
Modification de l'affichage	11	Sélection d'objets à l'aide de la touche TAB	39
Retour sur vos pas	14	Sélection d'objets avec DesignEditor	39
Utilisation d'environnements	15	Sélection de tous les objets	39
Saisie de valeurs numériques	16	Désélection de tous les objets	39
Paramétrage des préférences	17	Inversion de la sélection	39
Fonctionnalités de l'interface utilisateur Macintosh	19	7. Arrangement des objets	40
Aide	20	Redimensionnement des objets	40
Quitter le logiciel	20	Déplacement d'objets	41
3. Utilisation de fichiers	21	Rotation, inclinaison et inversion d'objets	41
Création de nouveaux documents	21	Duplication d'objets	43
Ouverture de fichiers	21	Utilisation de la sérialisation automatique	44
Importation de fichiers	21	Groupage d'objets	45
Sauvegarde de documents	22	Combinaison d'objets	46
Exportation dans des fichiers	22	Masquage d'objets	46
Envoi de travail vers EnRoute (Windows seulement)	22	Verrouillage d'objets	47
Envoi de travail par e-mail	22	Modification de l'ordre des objets	47
Fermeture de documents	22	Alignement d'objets	48
Liaison et incorporation de fichier	23	Espacement d'objets	48
Utilisation d'objets OLE (Windows uniquement)	23	Imbrication d'objets	49
Utilisation des informations sur le travail	25	Accrochage d'objets	49
Statistiques du travail	25	Suppression d'objets	50
Recherche de fichier	26	8. Utilisation des couleurs	51
4. Utilisation de DesignCentral	30	Modèles de couleurs disponibles	51
Afficher DesignCentral	30	Utilisation des nuanciers	51
Onglet DesignCentral	30		

Application de couleurs avec le mélangeur de couleurs	54	Utilisation de codes barre	80
Échantillonnage de couleurs avec la pipette.....	56	Préférences de texte	81
Définition de couleurs avec la boîte de dialogue		Utilisation de polices.....	82
Spécification de couleur	56	12. Utilisation de parcours	84
Définition de la couleur de trait / remplissage par défaut.....	59	Création de parcours.....	84
Définition de la couleur d'arrière-plan / premier plan	60	13. Utilisation de bitmaps	87
Création de nuanciers.....	60	Utilisation de DesignCentral	87
9. Utilisation de l'éditeur de remplissage/segment	62	Changement des caractéristiques du bitmap	88
Affichage de l'éditeur de remplissage / segment	62	Utilisation de la barre d'outils Bitmap	89
Types de remplissage.....	62	Définition de sélections	90
Application d'aucun remplissage à un objet.....	62	Édition de bitmaps.....	91
Application d'un remplissage uni à un objet.....	62	Utilisation de filtres	95
Application d'un remplissage de motif à un objet.....	63	14. Utilisation des effets	98
Application d'un remplissage de dégradé à un objet	64	Caractéristiques communes.....	98
Édition des propriétés de segment d'un objet.....	66	Effet Mélanger	98
Application de surimpression à un objet	66	Effet Lentille.....	98
10. Utilisation des formes	68	Utilisation de la découpe de contour	99
Création de formes	68	15. Utilisation des mesures et des étiquettes.....	103
Édition de formes avec DesignCentral.....	68	Mesure de distances	103
Édition de formes avec les points de contrôle	69	16. Configuration du système pour l'impression en couleur	104
11. Utilisation de texte	70	Ajustement des profils d'entrée	104
Création de nouveau texte.....	70	Ajustement des profils pour affichage	104
Changement des attributs de texte avec DesignCentral.....	71	Configuration des rendus de couleurs.....	104
Modification des attributs du texte avec les points de		17. Impression sur une imprimante de bureau.....	106
contrôle	74	18. Connexion à Production Manager ou PhotoPRINT	
Édition de texte	76	Server	109
Sélection de texte	76	Connexion à Production Manager.....	109
Modification des propriétés du texte	77	Connexion à PhotoPRINT Server	110
Modification des paramètres de texte par défaut.....	78	Partage de clé matérielle sur un réseau local	112
Modification de la casse.....	78	19. Découpe du dessin	113
Modification du crénage.....	78	Paramètres de la boîte de dialogue Découper / Tracer	113
Séparation et jonction de texte	79	Boîte de dialogue Découper / Tracer - onglet Général.....	113
Changement de l'orientation du texte	79		
Utilisation de texte Braille.....	79		

Boîte de dialogue Découper / Tracer - onglet Panneau.....	115
Boîte de dialogue Découper / Tracer - onglet Options.....	118
Boîte de dialogue Découper / Tracer - onglet Avancé	121
20. Impression de votre dessin	122
Paramétrage de la boîte de dialogue RIP et Imprimer.....	122
Boîte de dialogue RIP et imprimer - onglet Général	122
Boîte de dialogue RIP et Imprimer - onglet Panneau	124
Boîte de dialogue RIP et imprimer - onglet Avancé	127
Fenêtre RIP et imprimer - onglet Réglage	130
Paramétrage des options du pilote	131
Impression avec couleurs d'accompagnement	131
Découpe de contour.....	132
21. Graver votre dessin	136
Paramètres de la boîte de dialogue Graver	136
Boîte de dialogue Graver – Onglet Général.....	136
Boîte de dialogue Graver – Onglet Panneau	139
Boîte de dialogue Graver – Onglet Options	141
Annexe A - Code ASCII.....	144
Annexe B - Formats de fichiers pris en charge	145
Importation AutoCAD DXF	146
Fonctions prises en charge pour format de fichier Gerber...	146
Annexe C – Liste des fonctions.....	147
Annexe D – Raccourcis clavier.....	149
Index	150

Accord de licence du logiciel

Veillez lire attentivement les termes et conditions suivants.

Il s'agit d'un contrat légal entre vous, l'utilisateur (individuel ou collectif) et SA International. Si vous n'êtes pas d'accord avec ce qui suit, renvoyez-nous immédiatement l'ensemble des articles fournis. L'utilisation de ce programme implique votre acceptation des clauses et conditions mentionnées ci-dessous.

Le programme d'ordinateur « Logiciel » ci-joint vous est cédé sous licence, et non vendu, par SA International, Inc., pour un usage sur une base non exclusive, non transférable, dans le cadre des conditions suivantes. SA International, se réserve tous les droits qui ne vous ont pas été explicitement conférés. Vous ne pouvez révéler à un tiers aucune information confidentielle concernant le Logiciel ou SA International, Inc. ni exploiter ces informations confidentielles au détriment de SA International.

1. Licence.

Ce logiciel est sous la protection de la loi régissant la propriété intellectuelle aux Etats-Unis d'Amérique et des traités internationaux y afférant. Le Logiciel doit donc être traité comme n'importe quel autre article protégé par un droit d'auteur, tel que par exemple un livre. Cette licence vous permet de :

(a) Faire une copie du Logiciel sous forme lisible par une machine; il est établi que cette copie de l'original ne peut être utilisée que comme copie de secours. La cession de cette Licence inclut la condition expresse que vous reproduisiez sur chaque copie d'un logiciel de SA International, la notice de copyright et tout autre avis concernant les droits d'auteur fournis par SA International.

(b) Transférer le Logiciel et tous les droits cédés par cette Licence à un tiers avec une copie de cette Licence et de tous les documents écrits accompagnant le logiciel, à condition de faire parvenir à SA International un avis écrit et que le tiers lise et accepte les termes et conditions de cette Licence.

(c) Utiliser ce Logiciel sur un seul ordinateur. Vous pouvez le transférer sur un autre ordinateur à condition qu'il ne soit utilisé que sur un ordinateur à la fois. « Etre utilisé » implique le chargement dans une mémoire temporaire (RAM) ou permanente (disque dur, CD-ROM ou tout autre support d'archivage) d'un ordinateur.

2. Restrictions.

Vous ne pouvez PAS distribuer de copies du Logiciel à d'autres ni transférer électroniquement le logiciel d'un ordinateur à un autre au sein d'un réseau. Vous ne pouvez pas décompiler, analyser, désassembler ou réduire le Logiciel à une forme perceptible par l'homme de quelque autre manière que ce soit. Vous ne pouvez pas modifier, adapter, transférer, louer, mettre en leasing, prêter, revendre à profit, distribuer, mettre en réseau le logiciel ou tout élément du logiciel ni créer des oeuvres dérivées basées sur le logiciel ou tout élément du logiciel.

3. Résiliation.

Cette Licence est en vigueur jusqu'à sa résiliation. Cette Licence est immédiatement résiliée en cas de non-respect d'une de ses conditions. A la résiliation du contrat,

vous devez renvoyer le Logiciel et toutes les copies qui en ont été faites à SA International. Ce faisant, vous pouvez résilier ce contrat de Licence à tout moment.

4. Respect des lois à l'exportation.

Vous acceptez de ne transférer ni d'exporter le Logiciel, ou tout produit direct du Logiciel, vers des pays frappés par un embargo décrété par l' « Export Administration Act » aux Etats-Unis d'Amérique ou des lois d'exportation internationales. Le logiciel ne peut pas être utilisé à des fins interdites par cet « Act » ou ces lois.

5. Exclusion de la garantie, limites des recours et des dédommagements.

SA International ne peut être en aucun cas tenu responsable pour tout dommage, y compris infraction, perte de données, perte de profits, frais de recouvrement et tout autres dommages spéciaux, circonstanciels, consécutifs ou indirects résultant de l'utilisation du programme, quelle qu'en soit la cause et l'attribution des responsabilités. Cette restriction reste d'application même si SA International ou un revendeur ou distributeur agréé a été mis au courant de la possibilité d'un tel dommage. SA International N'ACCORDE AUCUNE GARANTIE EXPLICITE OU TACITE CONCERNANT LE LOGICIEL ET REJETTE, SANS LIMITATION, TOUTE GARANTIE TACITE D'APTITUDE À LA COMMERCIALISATION OU À UN BUT PARTICULIER. SA International ne garantit aucun pilote pour traceurs, scanners ou autres appareils. Ces pilotes sont fournis à nos clients à titre de service uniquement et ont été conçus en fonction des informations fournies par les divers fabricants de matériel.

SA International n'endosse aucune responsabilité pour d'éventuelles erreurs typographiques dans le logiciel ou la documentation.

6. Généralités.

Si vous êtes un utilisateur du gouvernement des Etats-Unis d'Amérique, cette Licence du Logiciel ne confère que des « DROITS LIMITÉS » et son usage, sa distribution et sa reproduction sont soumis aux « Federal Acquisition Regulations », 52.227-7013(c)(1)(ii). Cette Licence est établie en fonction des lois en vigueur dans l'état de Pennsylvanie. Les conflits légaux sont toutefois soumis aux instances compétentes si l'acquisition a eu lieu aux USA ou à la juridiction locale en cas d'acquisition hors des USA. Au cas où une des clauses de cette Licence est considérée, par une instance juridique compétente, comme étant contraire à la loi, cette clause garde néanmoins toute sa validité.

© Copyright 2006 SA International. Tous droits réservés. Aucune partie de cette publication ne peut être reproduite, mémorisée dans un système de recherche ou transmise sous quelque forme ou par quelque moyen que ce soit (électronique, mécanique, par photocopie, par enregistrement ou autrement) sans l'autorisation écrite préalable de l'éditeur. Imprimé aux Etats-Unis d'Amérique. Les informations contenues dans ce manuel sont susceptibles d'être modifiées sans avis préalable et n'engagent en rien SA International.

Flexi, FlexiFAMILY, FlexiSIGN-PRO, FlexiEXPERT, FlexiSIGN, FlexiLETTER, FlexiDESIGNER, FlexiCUT, FlexiENGRAVE, PhotoPRINT Server, PhotoPRINT, PhotoPRINT SE, EnRoute-Pro, EnRoute Plus, EnRoute, EnRoute-Machine Shop, et/ou les autres produits SA International mentionnés ici sont des marques commerciales ou déposées de SA International. Illustrator est une marque déposée d'Adobe Systems Incorporated. Illustrator est une marque déposée d'Adobe Systems

Incorporated. FreeHand est une marque déposée de Macromedia Corporation. CorelDRAW! est une marque commerciale de Corel Systems Corporation. AppleTalk, ImageWriter, LaserWrite et Macintosh sont des marques déposées d'Apple Computer, Inc. Windows est une marque déposée de Microsoft Corporation. Les noms de firmes et de produits mentionnés dans ce document sont des marques commerciales et/ou déposées appartenant à leurs propriétaires respectifs. Adobe® est une marque commerciale ou déposée d'Adobe Systems Incorporated ou de ses filiales. PostScript® est une marque commerciale ou déposée d'Adobe Systems Incorporated ou de ses filiales.

SA International
International Plaza Two, Suite 625
Philadelphia, PA 19113-1518

License Agreement for Users of Adobe® Configurable PostScript® Interpreter and Coded Font Programs

1. Licensor grants to Licensee a nonexclusive sublicense, subject to Paragraph 7 below and the other provisions hereof (a) to use the CPSI Application Object ("Software") solely for Licensee's own internal business purposes in a single central processing unit ("CPU"), optional associated display with a resolution of less than one hundred fifty dots per inch, and, optionally, connected to a single or multiple output device (the "Computer System"); (b) to use the digitally-encoded machine-readable outline programs ("Font Programs") provided by Licensor in a special encrypted format ("Coded Font Programs") and identified herewith to reproduce and display designs, styles, weights, and versions of letters, numerals, characters and symbols ("Typefaces") solely for Licensee's own customary business or personal purposes on the Computer System; and (c) to use the trademarks used by Licensor to identify the Coded Font Programs and Typefaces reproduced therefrom ("Trademarks"). Licensee may assign its rights under this Agreement to a licensee of all of Licensee's right, title and interest to such Software and Coded Font Programs provided the licensee agrees to be bound by all of the terms and conditions of this Agreement.

2. Licensee acknowledges that the Software, Coded Font Programs, Typefaces and Trademarks are proprietary to Licensor and its suppliers. Licensee agrees to hold the Software and Coded Font Programs in confidence, disclosing the Software and Coded Font Programs only to authorized employees having a need to use the Software and Coded Font Programs as permitted by this Agreement and to take all reasonable precautions to prevent disclosure to other parties.

3. Licensee will not make or have made, or permit to be made, any copies of the Software or Coded Font Programs or portions thereof, except as necessary for its use with a single Computer System hereunder. Licensee agrees that any such copies shall contain the same proprietary notices which appear on or in the Software or the Coded Font Programs.

4. Except as stated above, this Agreement does not grant Licensee any rights to patents, copyrights, trade secrets, trade names, trademarks (whether registered or unregistered), or any other rights, franchises, or licenses in respect of the Software, Coded Font Programs, Typefaces, or Trademarks. Licensee will not adapt or use any trademark or trade name which is likely to be similar to or confusing with that of Licensor or any of its suppliers or take any other action which impairs or reduces the trademark rights of Licensor or its suppliers. The Trademarks can only be used to identify printed output produced by the Coded Font Programs. At the reasonable request of Licensor, Licensee must supply samples of any Typeface identified by a Trademark.

5. Licensee agrees that it will not attempt to alter, disassemble, decrypt or reverse engineer the Software or Coded Font Programs.

6. Licensee acknowledges that the laws and regulations of the United States restrict the export and re-export of commodities and technical data of United States origin, including the Software or Coded Font Programs. Licensee agrees that it will not export or re-export the Software or Coded Font Programs in any form without the appropriate United States and foreign government licenses. Licensee agrees that its obligations pursuant to this section shall survive and continue after any termination or expiration of rights under this Agreement.

7. The Software licensed hereunder may be used to generate screen displays on a single Computer System having a screen resolution of less than 150 dots per inch and to generate output on the associated output device. Licensee agrees not to make use of the Software, directly or indirectly, (i) to generate bitmap images on a screen display with a resolution of 150 dots per inch or greater, (ii) to generate Typefaces for use other than with the Computer System, or (iii) to generate printed output on other than an output device that Licensor has designated to be approved for use with the Software on the Computer System. Any failure of Licensee to comply with this provision is a material breach of this End User Agreement.

8. NEITHER LICENSOR NOR ANY OF ITS REPRESENTATIVES MAKES OR PASSES ON TO LICENSEE OR OTHER THIRD PARTY ANY WARRANTY OR REPRESENTATION ON BEHALF OF LICENSOR'S THIRD PARTY SUPPLIERS.

9. Licensee is hereby notified that Adobe Systems Incorporated, a California corporation located at 345 Park Avenue, San Jose, CA 95110-2704 ("Adobe") is a third-party beneficiary to this Agreement to the extent that this Agreement contains provisions which relate to Licensee's use of the Software, the Coded Font Programs, the Typefaces and the Trademarks licensed hereby. Such provisions are made expressly for the benefit of Adobe and are enforceable by Adobe in addition to Licensor.

10. The Adobe Postscript Interpreter includes an implementation of LZW licensed under U.S. Patent 4,558,302. The Adobe® PostScript® Interpreter, also referred to as CPSI, is provided on an as is basis. SA International is not responsible for any damages arising from the use of the program however caused and on any theory of liability.

1. Installation du logiciel

Ci-dessous figurent les instructions d'installation du logiciel : Une installation typique installe le logiciel graphique et Production Manager, l'utilitaire Installer le mot de passe, ainsi que d'autres fonctions.

Il est possible d'installer le logiciel graphique sur un système sans installer Production Manager. Cela peut être utile si, dans un commerce par exemple, vous souhaitez connecter un ordinateur à vos périphériques de sortie dans une zone, tout en faisant vos travaux graphiques dans une autre zone. Pour davantage de détails, voyez « Utilisation de clé matérielle sur un réseau local » page 112.

Configuration système recommandée

Avant d'installer le logiciel, consultez la liste du matériel requis ci-dessous. Pour un fonctionnement optimal, nous vous recommandons d'utiliser la configuration suivante. Comme avec tous les logiciels, des systèmes équipés de processeurs plus rapides, de plus de RAM et d'un espace de stockage plus important vous permettent de travailler avec des fichiers plus importants et de traiter les données plus rapidement.

	Windows
Processeur	Intel Pentium III pour Windows XP et serveur 2003 Intel Pentium IV pour Windows Vista
RAM	1 Go
Espace d'installation	400 Mo
Espace de travail sur le disque dur	4 Go
Système d'exploitation	Windows Vista Windows XP Serveur Windows 2003
Affichage	Résolution d'écran de 1152 x 864 avec couleur 16 bits
Autre	Lecteur DVD
	Port USB libre pour clé matérielle
	Port disponible pour périphérique de sortie
	Connexion Internet

Procédures d'installation

Installation de la clé logicielle

Ce logiciel ne fonctionne pas sans clé logicielle ou clé matérielle (dongle). Les clés protègent le logiciel contre la perte, la réutilisation ou la copie illicite.

Différente du dongle, la clé logicielle permet un octroi de licence plus en souplesse car vous pouvez transférer la licence de votre logiciel vers un autre ordinateur. Pour plus d'informations, consultez Transfert d'une licence de logiciel via la clé logicielle.

Tous les 30 jours, la clé logicielle vérifie la validité de l'activation, par Internet. En cas d'incapacité de la clé logicielle à se connecter à Internet dans un délai de 30 jours, vous recevrez un message avisant que vous pourrez poursuivre

l'exploitation du logiciel pour une période de 10 jours supplémentaires seulement sans connexion à Internet.

Si vous n'avez pas l'ADSL, contactez l'Assistance SAi pour vous procurer une clé matérielle.

Transfert d'une licence de logiciel via la clé logicielle

La clé logicielle permet de transférer la licence du logiciel sur un autre ordinateur ; pour cela, il suffit de désactiver la licence sur un ordinateur et de l'activer sur un autre.

1. Dans le menu **Aide**, faites passer la souris par-dessus **Enregistrement** et sélectionnez **Transférer la licence**.
2. Cliquez sur **Oui** pour désactiver la licence sur l'ordinateur où fonctionne le logiciel.
 Vous pouvez réactiver la licence sur un autre ordinateur ou sur le même.
3. Notez votre code d'enregistrement, puis cliquez sur **OK**.
4. Installez le logiciel sur l'ordinateur où vous voulez transférer la licence. Pour plus d'informations, consultez Installation du logiciel.
 - a. Si vous avez du mal à transférer votre licence, contactez l'Assistance SAi.

Alerte de mise à jour automatique

Le logiciel peut rechercher périodiquement des mises à jour.

Ces mises à jour automatiques sont disponibles uniquement avec la clé logicielle.

Les liens Préférences - Onglet Général et Configuration des préférences d'application dans Production Manager vous donnent plus de détails à ce sujet.

Installation d'une clé matérielle

Ce logiciel ne fonctionne pas sans clé logicielle ou clé matérielle (dongle). Les clés protègent le logiciel contre la perte, la réutilisation ou la copie illicite.

La clé matérielle doit toujours être connectée à votre ordinateur lors de l'utilisation du logiciel.



Clé matérielle Sentinel

Seul le serveur requiert une clé matérielle ; les stations de travail clientes n'en ont pas besoin.

1. Éteignez votre ordinateur.
2. Enfoncez la clé matérielle dans le port USB.
3. Redémarrez votre ordinateur.

Vérification des mises à jour

Pour vérifier les mises à jour du logiciel, cliquez sur **Vérifier les mises à jour** dans le menu **Aide**.

Installation du logiciel (Windows)

Vous devez avoir les privilèges d'administrateur pour installer le logiciel. Pour l'utiliser, vous devez avoir les privilèges d'administrateur ou ceux d'utilisateur avec pouvoir. Consultez votre documentation Windows pour en savoir plus.

 Avant d'utiliser le logiciel, nous vous conseillons de convertir vos préférences .ptf d'une version antérieure de celui-ci au format du nouveau profil de sortie (.icc). Le lien Conversion des préférences hérités vous donne plus de détails à ce sujet.

1. Désinstallez toute version précédente du logiciel.
2. Insérez le CD d'installation.
3. Sélectionnez une langue, puis cliquez sur **OK**.
4. Cliquez sur **Suivant**.
5. Prenez connaissance du contrat de licence du logiciel, puis sélectionnez **J'accepte les conditions de ce contrat de licence** et cliquez sur **Suivant** pour valider.

6. Ignorez l'étape suivante si vous n'avez aucune version précédente du logiciel.

Si vous avez une version précédente, une invite vous demandera d'écraser (supprimer) l'installation actuelle. Cliquez sur **Oui** pour écraser une installation antérieure du logiciel.

7. Sélectionnez les composants du logiciel que vous voulez installer, puis cliquez sur **Suivant** :

- Cochez **SAi Production Suite** pour installer le logiciel.
 - Cochez **Exemples** pour installer des fichiers d'exemples.
 - Cochez **Installer des profils ICC** pour installer ces profils.
 - Cochez **Pilote SafeNet Sentinel** pour installer le pilote de cette clé matérielle. Vous n'avez pas besoin d'installer ce pilote si vous n'utilisez pas cette clé.
- a. Cliquez sur **Parcourir** si vous souhaitez changer le dossier de destination par défaut.
- b. Vérification de l'espace mémoire disponible de votre lecteur avant l'installation :
- i. Cliquez sur Espace disque.
 - ii. Dans le menu déroulant, cliquez sur le lecteur où l'installation aura lieu et vérifiez qu'il a assez d'espace libre.
 - iii. Cliquez sur **OK**.

 L'installation change au lecteur sélectionné lorsque vous cliquez sur **OK**.

8. Sélectionnez le dossier du Programme dans lequel le raccourci du logiciel apparaîtra. Un nouveau dossier est automatiquement créé pour accueillir ce produit.

9. Cliquez sur **Suivant** pour installer le logiciel.

10. À la fin du processus, le **Gestionnaire d'installation** s'ouvrira ;

il vous permettra d'utiliser une version de démonstration des produits disponibles ou, si vous tapez un mot de passe, d'avoir aussi accès aux fonctions en option. Le lien Utilisation du

gestionnaire d'installation vous donne plus de détails à ce sujet.

11. Effectuez l'une des actions suivantes :

- Cochez **Exécuter en mode démo** pour lancer une version de démonstration des produits disponibles dans une des langues proposées.
- Tapez un mot de passe, puis choisissez un produit dans la liste **Produit** et une langue dans la liste **Langue**. À l'aide du bouton **Ajouter**, tapez des mots de passe supplémentaires (section Mot de passe optionnel) pour déverrouiller des fonctions en option.

Mot de passé Il s'agit de votre mot de passe principal pour le logiciel.

Mot de passe optionnel Si vous avez acheté des options supplémentaires, vous pouvez saisir les mots de passe dans ce champ pour mettre votre logiciel à niveau.

12. Cliquez sur Terminé.

13. Cochez les icônes et les préférences que vous souhaitez installer :

- Cochez **Installer sur le bureau** pour placer sur ce dernier un raccourci du logiciel.
- Cochez **Installer dans le dossier de démarrage** pour placer un raccourci du logiciel dans le dossier Démarrage du menu Démarrer. Lorsque cette option est sélectionnée, le logiciel est lancé et sa fenêtre est réduite automatiquement à chaque démarrage de l'ordinateur, une icône apparaissant dans la barre d'état système.
- Cochez **Supprimer les préférences précédentes de l'application** pour effacer ces préférences, ou laissez la case décochée pour conserver les anciennes préférences.

14. Cliquez sur **OK**.

 Pour éviter que le logiciel s'ouvre automatiquement au démarrage, reportez-vous à Empêcher le chargement automatique du logiciel au démarrage.

Désinstallation du logiciel(Windows)

Choisissez votre système d'exploitation parmi les liens ci-dessous, puis suivez les instructions pour désinstaller le logiciel.

Désinstallation du logiciel sous Windows Vista

1. Pour fermer le logiciel, sélectionnez **Quitter** dans le menu **Fichier**, ou bien cliquez avec le bouton droit de la souris sur

l'icône du logiciel dans la barre d'état système, puis sélectionnez **Quitter**.

2. Si l'affichage classique du Panneau de configuration Windows Vista est activé, double-cliquez sur **Programmes et fonctionnalités**. Sinon, cliquez sur **Désinstaller un programme** dans **Programmes**.
3. Sélectionnez le logiciel dans la liste, puis cliquez sur le bouton **Désinstaller**.
4. Cliquez sur **Continuer** pour désinstaller le logiciel.
5. Choisissez si vous voulez supprimer les fichiers définis par l'utilisateur et cliquez sur **Suivant**.
 Si vous cochez cette option, vous supprimerez tous les fichiers que vous avez créés avec le logiciel, comme p.ex. les présélections, les travaux ou les profils.
6. Cliquez sur **Terminer**.
7. Supprimez de votre disque dur le dossier où était installé le logiciel (par exemple, C:\Program Files\[Logiciel]), puis videz la corbeille Windows.

Désinstallation du logiciel sous Windows XP

1. Pour fermer le logiciel, sélectionnez **Quitter** dans le menu **Fichier**, ou bien cliquez avec le bouton droit de la souris sur l'icône du logiciel dans la barre d'état système, puis sélectionnez **Quitter**.
2. Si l'affichage classique du Panneau de configuration Windows XP est activé, double-cliquez sur **Ajout/Suppression de programmes**. Sinon, cliquez sur **Ajouter ou supprimer des programmes**.
3. Sélectionnez le logiciel dans la liste, puis cliquez sur le bouton **Supprimer**.
4. Choisissez si vous voulez supprimer les fichiers définis par l'utilisateur et cliquez sur **Suivant**.
 Si vous cochez cette option, vous supprimerez tous les fichiers que vous avez créés avec le logiciel, comme p.ex. les présélections, les travaux ou les profils.
5. Cliquez sur **Terminer**.

6. Supprimez de votre disque dur le dossier où était installé le logiciel (par exemple, C:\Program Files\[Logiciel]), puis videz la corbeille Windows.

Désinstallation du logiciel sous Windows 2003

1. Pour fermer le logiciel, sélectionnez **Quitter** dans le menu **Fichier**, ou bien cliquez avec le bouton droit de la souris sur l'icône du logiciel dans la barre d'état système, puis sélectionnez **Quitter**.
2. Dans le Panneau de configuration Windows, sélectionnez **Ajouter ou supprimer des programmes**.
3. Sélectionnez le logiciel dans la liste, puis cliquez sur le bouton **Supprimer**.
4. Choisissez si vous voulez supprimer les fichiers définis par l'utilisateur et cliquez sur **Suivant**.
 Si vous cochez cette option, vous supprimerez tous les fichiers que vous avez créés avec le logiciel, comme p.ex. les présélections, les travaux ou les profils.
5. Cliquez sur **Terminer**.
6. Supprimez de votre disque dur le dossier où était installé le logiciel (par exemple, C:\Program Files\[Logiciel]), puis videz la corbeille Windows.

Installation du logiciel (Macintosh)

Suivez ces étapes pour installer le logiciel :

1. Insérez le CD d'installation.
2. Double-cliquez sur l'icône du **programme d'installation**.
3. Suivez les instructions à l'écran pour installer l'application.
4. Enfoncez la clé matérielle dans le port.

L'installation du pilote de clé matérielle USB provoquera l'allumage d'une DEL sur la clé. Le pilote USB est installé automatiquement lors de l'installation du logiciel.

Suivez ces étapes pour installer les profils de couleur ICC pour vos imprimantes :

1. Insérez le CD Profil ICC.

2. Double-cliquez sur le programme d'installation dans votre langue.
3. Suivez les instructions à l'écran pour installer les profils de couleur ICC pour vos imprimantes.

Désinstallation du logiciel (Macintosh)

1. Quittez le logiciel en sélectionnant **Quitter** dans le menu **Fichier**.
2. Faites glisser l'alias de votre logiciel du bureau dans la corbeille.
3. Faites glisser le dossier contenant le logiciel dans la corbeille.
4. Videz la corbeille.

Utilisation de Preference Manager

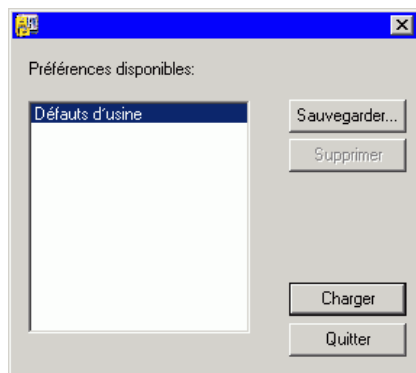

Preference Manager est un utilitaire qui vous permet d'enregistrer dans un fichier tous les paramètres du logiciel, notamment la configuration des appareils de sortie, les propriétés des configurations, les propriétés par défaut des travaux et toutes les préférences d'application.

Vous ne pouvez pas charger un ensemble de préférences si le logiciel graphique ou Production Manager est en cours d'exécution. Vous pouvez enregistrer vos préférences quand bon vous semble.

Enregistrement d'un ensemble de préférences

Pour enregistrer l'ensemble de préférences actuel dans un fichier :

1. Exécutez **Preference Manager**.
2. Cliquez sur **Enregistrer**.

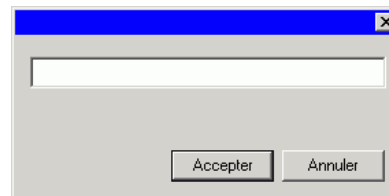

3. Saisissez le nom de l'ensemble de préférences dans le champ et cliquez sur **OK**.

Chargement d'un ensemble de préférences

Pour charger une nouvelle fois un ensemble de préférences préalablement enregistré :

1. Quittez le logiciel.
2. Exécutez **Preference Manager**.
3. Sélectionnez l'ensemble de préférences à charger.
4. Cliquez sur **Charger**.

Restauration de l'état original du logiciel.

Les paramètres par défaut du logiciel sont consignés dans l'ensemble de préférences **Défaut**. La restauration de l'état par défaut du logiciel peut se révéler particulièrement utile pour dépanner les problèmes que vous pourriez rencontrer avec votre logiciel.

 Le chargement de cet ensemble de préférences supprimera tous les paramètres de configuration du périphérique de sortie dans Production Manager.

Pour supprimer les préférences stockées dans votre système :

1. Quittez le logiciel.
2. Exécutez **Preference Manager**.
3. Sélectionnez **Défaut**.
4. Cliquez sur **Charger**.

Fermeture de Preference Manager

Pour fermer Preference Manager, cliquez sur **Quitter**.

Utilisation du gestionnaire d'installation

Le gestionnaire d'installation vous permet d'utiliser une version de démonstration des produits disponibles ou, si vous tapez un mot de passe, d'avoir aussi accès aux fonctions en option.

Dans le menu **Démarrer** de Windows, recherchez le dossier du programme du logiciel, puis cliquez sur **Gestionnaire d'installation**.

Le gestionnaire d'installation repose sur l'application Installer le mot de passe.

1. Effectuez l'une des actions suivantes :

- Cochez **Exécuter en mode démo** pour lancer une version de démonstration des produits disponibles dans une des langues proposées.
- Tapez un mot de passe, puis choisissez un produit dans la liste de produits et une langue dans la liste des langues. À l'aide du bouton **Ajouter** dans la section Mot de passe optionnel, tapez des mots de passe supplémentaires pour déverrouiller des fonctions en option.

Mot de passé Il s'agit de votre mot de passe principal pour le logiciel.

Mot de passe optionnel Si vous avez acheté des options supplémentaires, vous pouvez saisir les mots de passe dans ce champ pour mettre votre logiciel à niveau.

2. Cliquez sur **Terminé**.

3. Cochez les icônes et les préférences que vous souhaitez installer :

- Cochez **Installer sur le bureau** pour placer sur ce dernier un raccourci du logiciel.
- Cochez **Installer dans le dossier de démarrage** pour placer un raccourci du logiciel dans le dossier Démarrage du menu Démarrer. Lorsque cette option est sélectionnée, le logiciel est lancé et sa fenêtre est réduite automatiquement à chaque démarrage de l'ordinateur, une icône apparaissant dans la barre d'état système.
- Cochez **Supprimer les préférences précédentes de l'application** pour effacer ces préférences, ou laissez la case décochée pour conserver les anciennes préférences.

4. Cliquez sur **OK**.

Ajout de mots de passe supplémentaires

Pour ajouter d'autres mots de passe et déverrouiller des fonctions optionnelles :

1. Dans le menu **Démarrer** de Windows, recherchez le dossier du programme du logiciel, puis cliquez sur **Gestionnaire d'installation**.
2. Pour ajouter des mots de passe supplémentaires à la section Mot de passe optionnel, cliquez sur le bouton **Ajouter** et entrez le mot de passe dans la boîte de dialogue.
3. Une fois l'opération terminée, votre mot de passe apparaît dans la liste déroulante du champ Mot de passe optionnel.

2. Guide de prise en main

L'illustration ci-dessous montre certains éléments de base du logiciel :

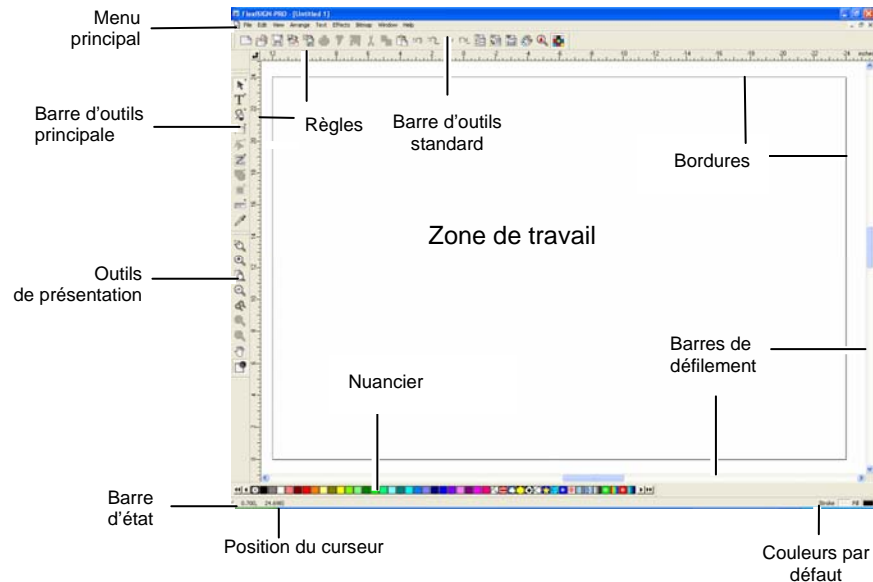

Éléments de base de votre logiciel

Barres d'outils

Les barres d'outils sont des ensembles de commandes regroupées selon leur fonction.



Barre d'outils standard

Pour afficher ou masquer une barre d'outils :

Dans le menu **Affichage**, sélectionnez **Barres d'outils**.

4. Cochez ou décochez les barres d'outils que vous voulez afficher ou masquer.

☰ Ou, sous Windows :

5. Cliquez avec le bouton droit de la souris sur la zone où les barres d'outils sont ancrées.

6. Dans le menu, cochez ou décochez la barre d'outils que vous voulez afficher ou masquer.

Vous pouvez aussi masquer une barre d'outils en cliquant sur le bouton **Fermer** situé dans son coin supérieur droit.

Sous Windows, les barres d'outils sont ancrées ou flottantes. Les barres d'outils ancrées sont placées à des positions fixes autour de la zone de travail. Les barres d'outils flottantes peuvent être placées n'importe où dans la zone de travail. Vous pouvez libérer une barre d'outils ancrée pour en faire une barre d'outils flottante et la placer à l'endroit désiré de la zone de travail. Les barres d'outils Macintosh sont toujours flottantes.

Pour libérer une barre d'outils :

- Faites glisser la barre d'outils de sa position d'ancrage. (Ne faites pas glisser les boutons).
☰ Ou
- Double-cliquez sur la barre d'outils. (Ne double-cliquez pas sur les boutons).
☰ Faire glisser les boutons ou double-cliquer dessus ne permet pas de libérer ni d'ancrer la barre d'outils.

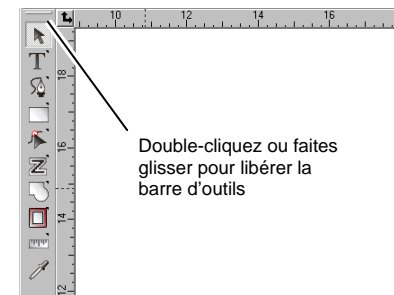

Barres d'outils ancrées

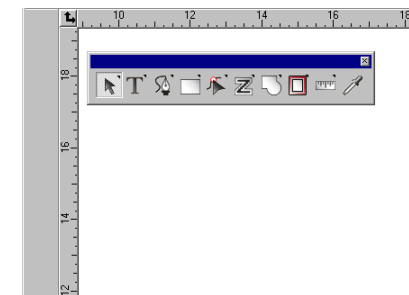

Barre d'outils Affichage flottante

Vous pouvez modifier la forme d'une barre d'outils flottante en faisant glisser ses bordures.

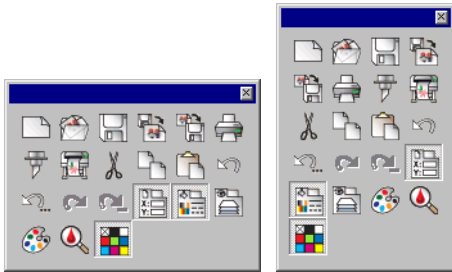

Barre d'outils standard de différentes formes

Vous pouvez modifier la forme d'une barre d'outils flottante en faisant glisser ses bordures.

Un petit triangle situé dans le coin supérieur droit d'un bouton indique qu'il fait partie d'une palette détachable.

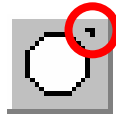

Pour utiliser les outils d'une palette détachable:

1. Cliquez sur le bouton et faites-le glisser légèrement pour afficher la palette entière.
2. Lorsqu'elle est affichée, vous pouvez soit sélectionner l'outil voulu et relâcher le bouton de la souris (ce qui fait apparaître le nouvel outil), soit faire glisser toute la palette pour l'éloigner de la palette originale puis relâcher le bouton de la souris afin de déposer la nouvelle palette dans la zone de dessin.

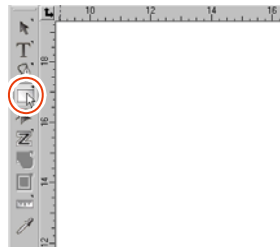

Palette originale

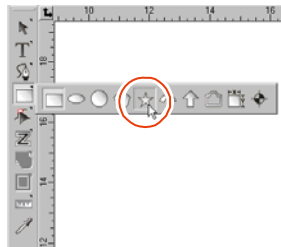

Glissement de la palette détachable et sélection d'un nouvel outil

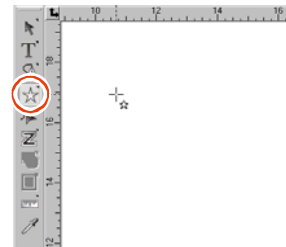

Le nouvel outil est sélectionné

Menus

Les menus sont des ensembles de commandes groupées selon leur fonction .

Commande activée
Actuellement disponible.

Commande désactivée
Non disponible.

Bouton marche/arrêt
Indique si la commande est active ou non.

Raccourci clavier
Permet de sélectionner la commande avec le clavier.

Ellipses (...)
Indique qu'une fenêtre apparaît lorsque vous sélectionnez cette commande.

Indicateur de sous-menu
Indique la présence d'un sous-menu.

Lorsque vous cliquez sur des éléments du logiciel avec le bouton droit de la souris, un menu contextuel apparaît. Ce menu contextuel varie en fonction de l'élément sur lequel vous avez cliqué (avec le bouton droit).

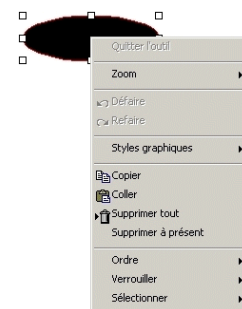

Clic droit sur une forme

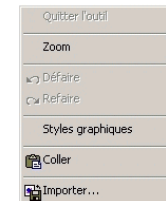

Clic droit sur une zone vide

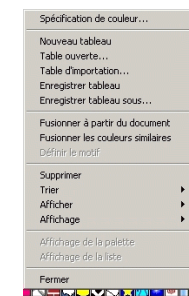

Clic droit sur le nuancier

Infobulles

Toutes les zones et points de contrôle pouvant être glissés affichent des indications d'outils pour vous aider. Certaines commandes affichent également une brève description au bas de l'écran.

Pour afficher une infobulle, placez durant quelques secondes le curseur sur la zone, la commande ou le point de contrôle.



Champ numérique avec infobulle

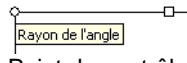

Point de contrôle avec infobulle



Bouton avec infobulle

Zone de travail

La zone de travail est la zone blanche de la fenêtre du logiciel. Sa bordure sert de guide et représente la taille du support. La taille de la zone de travail ne limite ni la taille de votre dessin ni l'endroit du support où le dessin est placé lors de la sortie.

Vous pouvez placer des marges à l'intérieur de la zone de travail. Ces marges permettent de distribuer et d'aligner des objets au sein de la zone de travail. Vous pouvez changer la taille et la couleur de la zone de travail et afficher ou masquer les bordures. Consultez « DesignCentral - onglet Document » à la page 30 pour en savoir plus sur la configuration des propriétés du document.

Nuancier

Les nuanciers comprennent des couleurs standard, des dégradés et des motifs pouvant être appliqués à des objets dans votre dessin. Consultez « Utilisation des nuanciers » à la page 51 pour en savoir plus sur les nuanciers.

Pour afficher/ne pas afficher les nuanciers tour à tour, sélectionnez **Nuancier** dans le menu **Affichage**. Cela forcera aussi l'affichage des nuanciers masqués jusqu'à présent.

Règles et grille

Les règles apparaissent sur le bord supérieur et gauche de l'écran principal et vous aident à mesurer et à aligner des objets. Lorsque vous déplacez le curseur dans la zone de travail, une marque se déplace sur chaque règle en suivant les mouvements du curseur. En outre, les coordonnées de la position du curseur sont affichées dans le coin inférieur gauche de l'écran.

Pour afficher ou masquer les règles à partir du menu **Affichage**, pointez sur **Afficher** puis cliquez sur **Afficher les règles**.

Comme les règles, les grilles peuvent vous aider à aligner des objets dans la zone de travail. Les grilles sont affichées en tant que lignes horizontales et verticales dans la zone de travail. Elles n'apparaissent pas lors de la sortie.

Pour afficher ou masquer la grille à partir du menu **Affichage**, pointez sur **Afficher** puis cliquez sur **Afficher la grille**.

Les règles, les grilles et toutes les autres valeurs numériques représentant une longueur suivent un système d'unités défini au sein du logiciel. Pour changer le système d'unités, cliquez sur une règle avec le bouton droit de la souris et choisissez la nouvelle unité. Sur Macintosh, cliquez et maintenez le bouton de la souris enfoncé sur les règles.

Par défaut, l'origine des règles est située dans le coin inférieur gauche de la zone de travail. Pour changer l'origine, vous pouvez cliquer et faire glisser l'icône d'origine dans le coin supérieur gauche de l'écran.

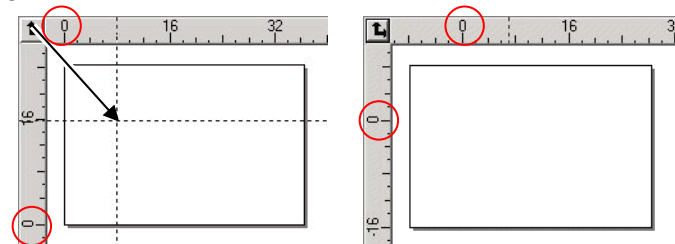

Cliquez et faites glisser l'icône d'origine

Nouvelle origine

Vous pouvez aussi modifier l'origine grâce à la boîte de dialogue Paramétrages des règles et grille. Pour afficher cette boîte de dialogue :

- Double-cliquez sur l'icône d'origine dans le coin supérieur gauche de la zone de travail

 Ou

- Dans le menu **Affichage**, sélectionnez **Règles et grille**.

La boîte de dialogue **Règles et grille** contient deux onglets, **Règles** et **Grille**. Pour sélectionner un onglet, cliquez sur le nom correspondant en haut de la boîte de dialogue.

La page **Règle** vous permet d'effectuer les ajustements suivants:

- Origine** Saisissez les coordonnées X, Y de la nouvelle origine.
- Orientation** Cliquez sur un de ces boutons pour modifier l'orientation des coordonnées dans les règles X, Y.
- Unités** Sélectionnez dans cette liste le système d'unités utilisé pour les longueurs.

L'onglet **Grille** vous permet d'effectuer les ajustements suivants :

- Espacement** Espacement horizontal et vertical entre des points adjacents.
- Accrocher à la grille** Cochez cette option pour accrocher les objets à la grille lorsque vous déplacez ou modifiez la taille d'un objet.
- Afficher les grilles en pointillés** Cochez cette option pour afficher les grilles en tant que pointillés aux points d'intersection, plutôt que des lignes pleines.

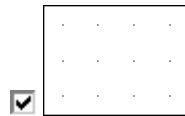
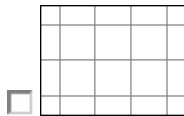

Guides

Les guides vous permettent d'aligner visuellement les éléments du dessin sur votre document.

Pour afficher ou masquer les guides à partir du menu **Affichage**, pointez sur **Afficher** puis cliquez sur **Afficher les guides**.

Voici comment créer une ligne guide :

- Cliquez et faites glisser un point de la règle. Des lignes guides horizontales ou verticales (selon la règle à laquelle appartient le point glissé) sont créées.

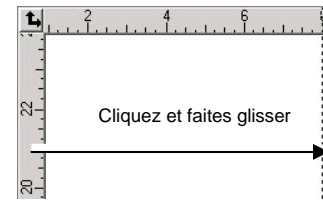

Cliquez et faites glisser un point d'une règle

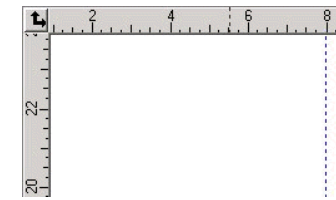

Un nouveau guide vertical est créé

- Sélectionnez des objets et, dans le menu **Arranger**, pointez sur **Guides** puis cliquez sur **Réaliser le guide**. Sélectionnez **Libérer le guide** dans le même menu pour reconvertir les guides en objets originaux.



Pour créer un guide diagonal, créez un guide horizontal ou vertical, libérez le guide puis faites pivoter le guide horizontal ou vertical avec DesignCentral - onglet Rotation

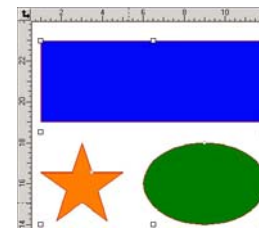

Sélectionner les objets

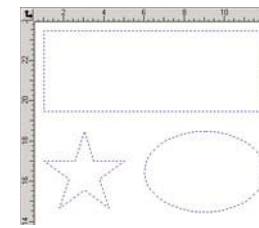

Objets convertis en guides

- Avec DesignEditor, faites glisser des objets du calque générique au calque **Guide**. Pour en savoir plus sur le calque Guide, consultez « DesignEditor - onglet Calques » à la page34.

Pour verrouiller les guides :

- Dans le menu **Arranger**, pointez sur **Guides** puis cliquez sur **Verrouiller les guides**.



Il est impossible de sélectionner des guides en faisant glisser un cadre de sélection autour d'eux. Il faut cliquer sur le guide.

Pour sélectionner toutes les lignes guides :

1. Dans le menu Edition, pointez sur Sélectionner et cliquez sur Sélectionner par attributs.
2. Sélectionnez **Ligne Guide** dans l'onglet Objet.
3. Cliquez sur **OK**.

Barre d'état

La barre d'état est la zone située au bas de l'écran affichant les informations suivantes :

Les coordonnées actuelles X, Y du curseur ou des informations supplémentaires concernant la commande sélectionnée.

Les couleurs par défaut de remplissage et de trait ou les couleurs d'avant et d'arrière-plan (en mode d'édition bitmap).

Modification de l'affichage

Vous disposez de plusieurs commandes pour modifier la façon dont la zone de travail est affichée.

Utilisation d'une souris à roulette

Si votre ordinateur est muni d'une souris à roulette, vous pouvez utiliser la roulette pour contrôler l'affichage :

- Tournez la roulette vers le haut ou le bas pour naviguer verticalement dans l'affichage.
- Tournez la roulette vers le haut ou le bas en maintenant la touche **MAJ** enfoncée pour naviguer horizontalement dans l'affichage.

Tournez la roulette vers le haut ou le bas en maintenant la touche **CTRL** enfoncée pour naviguer horizontalement dans l'affichage.

En utilisant les barres de défilement

Les barres de défilement sont des barres horizontales et verticales situées au bas et à droite de la zone de travail. Utilisez-les pour faire défiler la zone de travail.

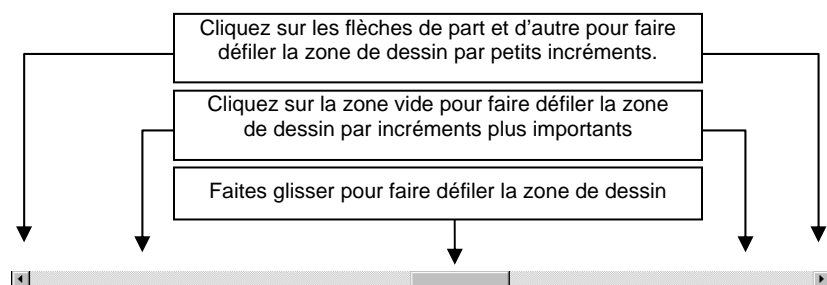

Zoom et Panoramique

Les outils de Zoom changent la taille des objets du document afin de vous permettre de voir plus ou moins de détails. Cela ne change rien à la taille de la sortie finale.



Agrandit le centre de l'affichage jusqu'à deux fois la taille actuelle.



Diminue le centre de l'affichage jusqu'à la moitié de la taille actuelle.



Ajuste la taille de l'affichage pour l'adapter à la taille de la zone de travail.



Ramène l'affichage à la taille précédente.



Ajuste la taille de l'affichage pour l'adapter aux objets sélectionnés. Quand aucun objet n'est sélectionné, ce bouton est désactivé.



Ajuste la taille de l'affichage pour l'adapter à tous les objets existants. Quand le dessin ne contient aucun objet, ce bouton est désactivé.



Sélectionnez cet outil puis cliquez et faites glisser à l'intérieur de la zone de travail pour faire coulisser l'affichage.

Sélectionnez cet outil et

Cliquez pour doubler la taille de l'affichage courant. L'endroit où vous avez cliqué se retrouve au centre de l'affichage.



- Appuyez sur **CTRL** et cliquez pour diviser en deux la taille de l'affichage courant. L'endroit où vous avez cliqué se retrouve au centre de l'affichage.
- Cliquez et faites glisser pour agrandir une partie de la zone de travail.

Chaque fois que vous cliquez sur l'outil Zoom ou Panoramique, la vue change de taille ou de position. Par défaut, le curseur revient à l'outil précédent après l'utilisation de ces outils. Vous devez donc resélectionner l'outil Zoom ou Panoramique si vous en avez encore besoin. Pour utiliser l'outil Zoom ou Panoramique sans avoir à le sélectionner avant chaque utilisation, procédez comme suit:

- Double-cliquez sur l'outil **Zoom** et désélectionnez l'option **Reprendre l'outil précédent après avoir zoomé une fois**.

 Ou

1. Dans le menu **Edition**, sélectionnez la commande **Préférences**.
2. Cliquez sur l'onglet **Outils**.
3. Sélectionnez **Zoom** dans la liste.
4. Décochez l'option Reprendre l'outil précédent après avoir zoomé une fois.
5. Cliquez sur **OK**.

Utilisation de l'affichage du navigateur

L'affichage du navigateur vous permet de visualiser votre document en entier et de préciser la partie à afficher.

Pour afficher l'affichage du navigateur à partir du menu **Afficher**, sélectionnez **Affichage du navigateur**.



Pour changer l'affichage :

- Cliquez et faites glisser un point à l'intérieur de la zone d'affichage pour faire coulisser la partie affichée dans la zone de travail.
- Cliquez et faites glisser un point de contrôle autour de la zone d'affichage pour en modifier la taille et agrandir ou rétrécir ainsi l'affichage dans la zone de travail.

Affichage d'un remplissage d'objet

Lorsque l'option Afficher le remplissage est activée, chaque objet vectoriel est affiché avec son remplissage. Lorsqu'elle est désactivée, seul le contour reste visible.

Pour afficher ou masquer le remplissage à partir du menu **Affichage**, sélectionnez **Montrer les remplissages**.

Lorsque l'option Afficher les remplissages est désactivée, les contours peuvent être affichés selon les modes suivants:

- | | |
|---|---|
| Afficher la couleur du calque | Tous les contours sont affichés dans la couleur du calque. Consultez « Changer la couleur du calque » à la page 35 pour savoir comment changer la couleur du calque. |
| Afficher la couleur du remplissage | Les contours sont affichés dans la couleur de remplissage originale de l'objet. |
| Afficher la direction des formes | Les contours sont affichés en trois couleurs. Vert pour les parcours dans le sens des aiguilles d'une montre, bleu pour les parcours dans le sens inverse et gris pour les parcours ouverts. Les objets sélectionnés seront toujours affichés dans la couleur du calque. |



Afficher les remplissages activé

Afficher les remplissages désactivé (Afficher la couleur du remplissage)

Afficher les remplissages désactivé (Afficher la couleur du calque)

Afficher les remplissages désactivé (Afficher la direction des formes)

Pour modifier le mode d'affichage des contours :

Double-cliquez sur l'outil **Mode de remplissage** et sélectionnez l'option **Fil de fer**.

 Ou

1. Dans le menu **Edition**, sélectionnez la commande **Préférences**.
2. Cliquez sur l'onglet **Outils**.
3. Dans la liste, sélectionnez **Afficher les remplissages**.
4. Sélectionnez l'option **Fil de fer**.
5. Cliquez sur **OK**.

Montrer le diamètre de l'outil

La fonction Montrer le diamètre de l'outil simule la sortie, et permet ainsi de voir le diamètre de l'outil au fil de la trajectoire de ce dernier.

Pour montrer le diamètre de l'outil, sélectionnez **Montrer le diamètre de l'outil** dans le menu **Affichage**.



Aperçu des bitmaps activé

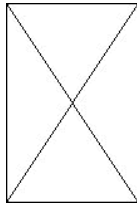

Aperçu des bitmaps désactivé

Afficher l'aperçu

Lorsque l'option Afficher l'aperçu est activée, une copie de l'objet en cours d'édition ou de déplacement apparaît. Lorsque cette option est désactivée, un rectangle représentant les limites de l'objet est affiché. Si l'option **Afficher l'aperçu** est activée, elle peut ralentir le système lorsque vous effectuez des opérations nécessitant beaucoup de calculs dans des objets complexes.

Pour afficher ou masquer l'aperçu, dans le menu **Affichage**, sélectionnez **Afficher l'aperçu**.

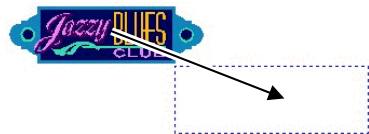

Déplacer un objet avec **Afficher l'aperçu** désactivé

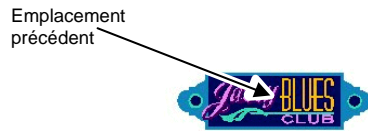

Déplacer un objet avec **Afficher l'aperçu** activé

Rafraîchissement de la zone de travail

Il peut arriver que les modifications apportées au dessin n'apparaissent pas correctement. Pour remettre la zone de travail à jour, sélectionnez **Rafraîchir l'écran** dans le menu **Affichage**. Cette opération remet la zone de travail à jour.

Aperçu des objets en CMYK

Avant d'imprimer le document, vous pouvez voir à quoi il ressemblera en utilisant l'aperçu de contrôle CMYK. Cette fonction modifie les couleurs de votre document pour montrer comment elles apparaîtront en imprimé. Les couleurs non comprises dans la gamme CMYK sont remplacées par les couleurs CMYK les plus proches.

Pour afficher un aperçu des couleurs en mode CMYK, à partir du menu **Affichage**, sélectionnez **Épreuve de contrôle**.

Si certains objets de votre document et le nuancier semblent « délavés », cela peut être dû à l'option Épreuve de contrôle si elle est activée.

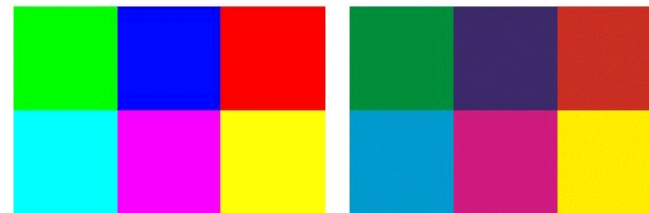

Épreuve de contrôle coupée

Épreuve de contrôle activée

Pour obtenir un aperçu précis des couleurs, il faut configurer correctement les profils de couleur et les essais de rendu utilisés lors de l'impression. Consultez « Configurer le système pour l'impression en couleur » à la page 104 pour en savoir plus.

Filtrage des objets par couleur

Vous pouvez filtrer les objets par couleur dans la zone de travail. Vous pouvez, par exemple, afficher tous les objets utilisant la gamme RGB ou tous les objets verts.

Pour filtrer les objets par couleur en utilisant le Filtre de couleur:

1. Dans le menu **Affichage**, sélectionnez **Afficher le filtre**.
2. Sélectionnez les couleurs visibles.
 - Cliquez sur la case de choix de l'espace couleur pour en sélectionner toutes les couleurs.
 - Cliquez sur une couleur donnée d'un espace couleur pour la sélectionner ou la désélectionner.
 - Cliquez sur **Tout afficher** pour sélectionner toutes les couleurs de tous les espaces couleur.

- Cliquez sur **Ne rien afficher** pour désélectionner toutes les couleurs de tous les espaces couleur.

3. Cliquez sur **OK**.

 Les réglages de filtrage ne sont pas sauvegardés avec le document. La prochaine fois que vous ouvrirez ce fichier, tous les objets seront visibles.

Vous pouvez aussi filtrer des objets par couleur avec le menu contextuel du nuancier :

1. Placez le curseur sur la couleur désirée dans le nuancier.
2. Cliquez avec le bouton droit de la souris sur le nuancier. Un menu apparaît.
3. Dans le menu **Afficher**, sélectionnez l'option de filtrage voulue. Vous avez le choix parmi les options suivantes :

Masquer cette couleur Les objets de cette couleur ne sont **pas** visibles.

Afficher cette couleur Les objets de cette couleur sont visibles.

Afficher tout excepté cette couleur Seuls les objets de cette couleur ne sont **pas** visibles.

Masquer tout excepté cette couleur Seuls les objets de cette couleur sont visibles.

Afficher toutes les couleurs Tous les objets sont visibles.

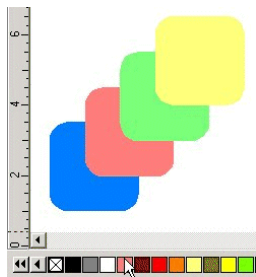

Curseur sur le nuancier

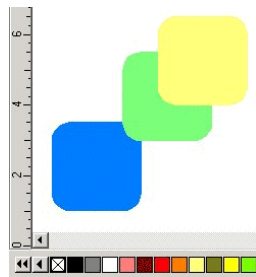

Après la sélection de l'option Masquer cette couleur

Retour sur vos pas

Votre logiciel contient plusieurs outils vous permettant de revenir sur vos pas et de corriger des erreurs.

Annulation et rétablissement de la dernière opération

Pour annuler la dernière opération, à partir du menu **Edition**, sélectionnez **Annuler** _____. Le nom de la dernière opération est affiché après la commande **Annuler**.

Pour refaire une opération que vous venez d'annuler, à partir du menu **Edition**, sélectionnez **Refaire** _____.

Annulation et rétablissement de plusieurs opérations

Au lieu d'annuler uniquement la dernière opération, vous pouvez annuler toute une série d'opérations .

1. Dans le menu **Edition**, sélectionnez la commande **Annuler plusieurs**.

 Une liste des dernières opérations apparaît. Les opérations les plus récentes sont affichées par ordre chronologique inversé.

2. Cliquez pour sélectionner les opérations à annuler en commençant par le haut.

 La zone de travail affiche un aperçu dynamique de l'annulation en cours.

3. Cliquez sur **OK** pour confirmer l'annulation.

 Les opérations sélectionnées sont annulées et placées dans une liste d'opérations susceptibles d'être refaites.

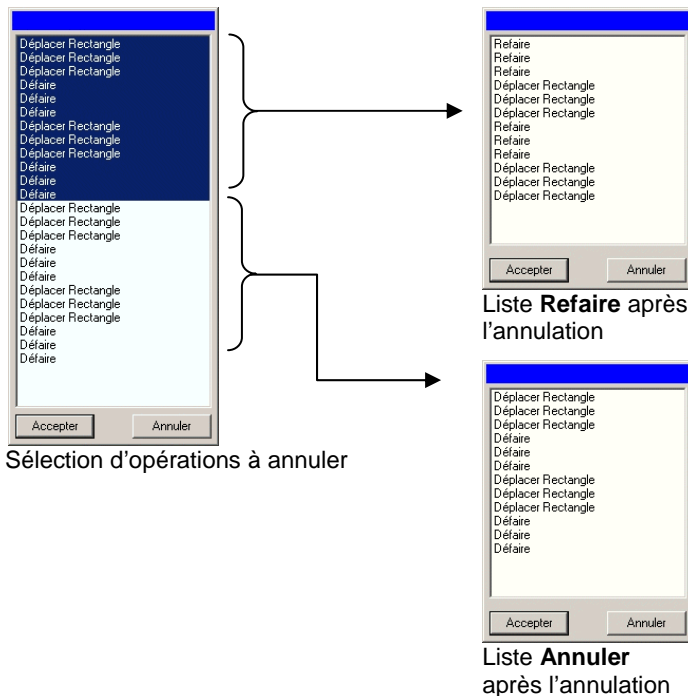

Si, après avoir annulé plusieurs opérations, vous le regrettez et souhaitez les rétablir:

Dans le menu **Edition**, sélectionnez la commande **Refaire plusieurs**.

☰ Une liste des opérations annulées apparaît.

1. Cliquez pour sélectionner les opérations à rétablir en commençant par le haut.

☰ La zone de travail affiche un aperçu dynamique du processus.

2. Cliquez sur **OK**.

Vous pouvez déterminer le nombre d'opérations pouvant être annulées et refaites. Si vous choisissez, par exemple, 50 opérations, la première opération est effacée dès que vous effectuez la 50^{ème} et la 51^{ème} opération est alors placée en tête de liste.

Voici comment déterminer le nombre d'opérations sauvegardées dans la liste Annuler:

Dans le menu **Edition**, sélectionnez **Préférences**.

1. Dans l'onglet **Général**, saisissez le nombre d'opérations sous **Annuler/Refaire maximum**
2. Cliquez sur **OK**.

Répétition de la dernière opération

Pour répéter la dernière opération, sélectionnez **Répéter** dans le menu **Edition**. Le nom de la dernière opération est affiché après la commande **Répéter**.

Seules les commandes suivantes peuvent être répétées :

- Déplacer des objets
- Dupliquer des objets
- Echelonner des objets
- Appliquer des effets

Utilisation d'environnements

Les environnements mémorisent comment et où les menus, boutons, commandes et raccourcis clavier ont été définis. En modifiant l'environnement, vous pouvez réagencer l'interface du logiciel pour qu'elle ressemble au logiciel graphique qui vous est familier.

Pour modifier l'environnement, à partir du menu **Fichier**, pointez sur **Environnement** puis sélectionnez l'environnement.

Éditeur d'environnement

L'éditeur d'environnement vous permet de personnaliser des raccourcis claviers pour des commandes de menu et des outils. Tous les raccourcis clavier par défaut s'affichent.

Pour affecter des raccourcis clavier

1. Dans le menu **Fichier**, pointez sur **Environnement** et sélectionnez **Personnaliser**.

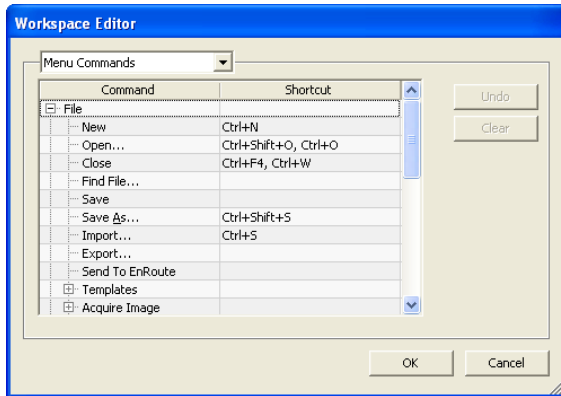

2. Naviguez jusqu'à la commande de menu ou l'outil.

- Mettez en surbrillance la **commande** ou le **raccourci**.
- Appuyez sur un ensemble de touches à affecter au nouveau raccourci.
- Double-cliquez sur le raccourci pour affecter plusieurs raccourcis à une seule commande.
- Cliquez sur **Annuler** pour revenir au raccourci précédent.
- Cliquez sur **Supprimer** pour supprimer le raccourci affecté.

Les raccourcis peuvent contenir un seul caractère ou une combinaison composée d'un caractère et de Maj, Ctrl ou Alt.

3. Cliquez sur **OK**.

Saisie de valeurs numériques

Le logiciel prend en charge de nombreuses fonctionnalités uniques qui facilitent la saisie de valeurs numériques.

Utilisation de contrôles compteur



Contrôle compteur

Utilisez les contrôles compteur pour augmenter ou diminuer la valeur. Lorsque vous cliquez ou cliquez et maintenez la souris sur une des flèches, la valeur est incrémentée ou décrémentée. Le recours aux touches fléchées

du clavier de l'ordinateur produit le même résultat.

Utilisation d'opérations mathématiques intégrées

Le logiciel est capable de réaliser de nombreux calculs dès qu'une valeur numérique est saisie.

Conversion automatique des unités

Si vous saisissez une valeur en utilisant une unité de mesure différente de l'unité par défaut, le logiciel convertit automatiquement la valeur en fonction de l'unité par défaut.

Si, par exemple, l'unité par défaut est le pouce, vous pouvez entrer une valeur d'**1 ft** (un pied) et le logiciel la convertit automatiquement en **12 in** (12 pouces).

Les unités prises en charge sont :

in, "	pouce
ft, '	pied
mm	millimètre
cm	centimètre
m	mètre
pt	point

Calcul des coefficients

Si vous saisissez un coefficient au format **A:B**, le logiciel multiplie la valeur précédente par le coefficient saisi.

Par exemple, si la valeur est **12** et que vous saisissez un coefficient **2:3**, la nouvelle valeur sera **8**.

Calcul des pourcentages

Si vous saisissez un pourcentage au format **X%**, le logiciel multiplie la valeur précédente par le pourcentage saisi.

Par exemple, si la valeur est **10** et que vous saisissez **90%**, la nouvelle valeur sera **9**.

Opérateurs arithmétiques simples

Si vous saisissez une expression arithmétique simple, le logiciel calcule le résultat de l'expression et insère cette valeur dans le champ.

Les opérateurs arithmétiques sont les suivants, par ordre de précedence :

/ Division

- * Multiplication
- + Addition
- Soustraction

Par exemple, si vous entrez **1/8**, la valeur calculée sera **0,125**.

La précedence des operateurs determine l'ordre dans lequel les operations arithmetiques sont calculees lorsqu'il y a plusieurs operations. Dans la liste ci-dessus, les operateurs sont repertories de haut en bas selon leur ordre de precedence. Par exemple, si vous saisissez **6/2*3**, le logiciel calcule d'abord **6/2** et multiplie ensuite le resultat par **3**, donnant le resultat final **9**.

Application automatique des valeurs saisies et des expressions

Lorsque vous saisissez une valeur numerique, un coefficient ou une expression arithmetique dans une case numerique, le logiciel applique automatiquement cette valeur apres un bref delai. Vous pouvez aussi appuyer sur la touche **TAB** pour appliquer la valeur immediatement. Evitez d'appuyer sur **RETOUR**, car cela declenchera le bouton **OK** et fermera la boite de dialogue.

Parametrage des preferences

Vous pouvez sauvegarder de nombreux aspects du logiciel afin de les retrouver chaque fois que vous creez un nouveau fichier. Ces parametres s'appellent **preferences programme**.

Il existe d'autres parametres qui sont sauvegardes avec chaque document. Cela signifie que chaque fois que vous ouvrez ou sauvegardez un document, les parametres s'appliquent a ce document particulier. Ces parametres s'appellent **preferences document**.

Pour modifier les preferences programme, dans le menu **Edition**, selectionnez **Preferences**.

Preferences - onglet General

Cette boite de dialogue permet de determiner les parametres generaux de votre logiciel :

Annuler/ Refaire Determine le nombre d'operations sauvegardees dans la liste annuler/refaire. Plus la valeur choisie est petite,

maximum

moins cela necessite de memoire.

Tolerance de selection

Determine a quel point le curseur doit etre pres de l'objet pour le selectionner. Une valeur plus importante facilite la selection de points.

Contraindre l'angle

Determine l'angle contraint lorsque vous tournez un objet en maintenant la touche **MAJ** enfoncee. La rotation est effectuee par incréments defines par cette case.

Sauvegarder les doc. chaque

Les documents ouverts sont sauvegardes regulierement. Vous pouvez definir l'intervalle entre deux sauvegardes.

Capacite de la corbeille

Nombre d'objets pouvant etre sauvegardes au niveau de la corbeille.

Precision

Nombre de chiffres apres la virgule dans les cases numeriques.

Afficher la fenetre contextuelle couleur sous

Selectionnez si la fenetre contextuelle qui s'affiche lorsque vous selectionnez une couleur dans la boite de dialogue Remplissage/segment est une liste de nuanciers de couleurs avec leurs noms ou une palette de nuanciers de couleurs.



Affichage de la liste



Affichage de la palette

Enregistrer les parametres a la fermeture du programme

Si cette option est cochée, les parametres actuels sont conservés en quittant le logiciel et sont restaurés au prochain démarrage. Si cette option n'est pas cochée, les parametres ne sont pas enregistrés et, au démarrage, le logiciel charge les parametres qui étaient en place la dernière fois que le logiciel a été fermé avec cette option sélectionnée. Cette option est sélectionnée par défaut.

Affichage lisse à l'écran

Par défaut, tous les objets contenus dans la zone de travail s'affichent en utilisant un procédé d'anti-alias, pour éliminer les courbes irrégulières et donner une vue plus esthétique et exacte du travail.

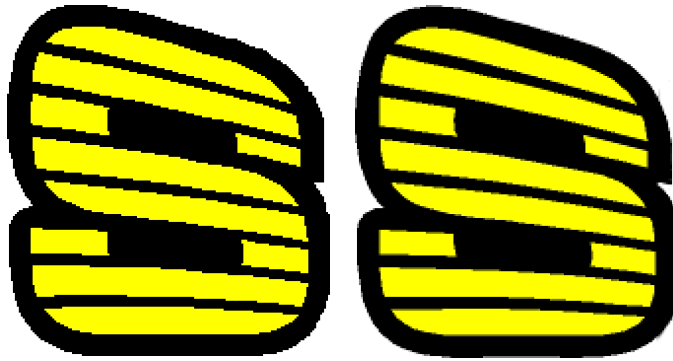

Lissage désactivé

Lissage activé

Il peut être conseillé aux utilisateurs équipés d'ordinateurs ou de cartes graphiques moins puissants de désactiver le lissage dans le but d'améliorer les performances.

Vérification automatique des mises à jour

Vérification automatique des mises à jour lorsque la clé logicielle vérifie par Internet la validité de l'activation. Consultez pour plus de détails. La clé logicielle doit être installée pour utiliser cette option.

Défaut

Cliquez sur ce bouton pour retrouver les valeurs par défaut des cases ci-dessus.

Préférences - onglet Adresses de fichiers

Cette boîte de dialogue permet de configurer les répertoires par défaut de votre logiciel :

Document

Répertoire par défaut utilisé pour stocker vos documents. Cliquez sur **Parcourir** pour sélectionner un répertoire.

Mettre l'emplacement par défaut à jour lors de l'importation, l'ouverture ou l'enregistrement

Si cette option est cochée, chaque fois que vous importez, ouvrez ou enregistrez un fichier, ce dossier devient le nouvel emplacement par défaut.

Fichiers temporaires

Répertoire par défaut utilisé pour créer vos fichiers temporaires. Si vous disposez de plusieurs disques durs, sélectionnez un répertoire dans le disque dur ayant la plus grande capacité disponible. Cliquez sur **Parcourir** pour sélectionner un répertoire.

Plug-ins Adobe

Si Adobe Photoshop est installé, entrez ici le nom du répertoire contenant les plug-ins. Cliquez sur **Parcourir** pour sélectionner un répertoire.

Défaut

Cliquez sur ce bouton pour retrouver les valeurs par défaut des cases ci-dessus.

Préférences - onglet Police

Cette boîte de dialogue permet de déterminer les valeurs par défaut pour les polices Flexi externes :

Chemin

Répertoire contenant les polices Flexi. Cliquez sur **Parcourir** pour sélectionner le dossier.

Mot de passe

Si la police Flexi est protégée par un mot de passe, cliquez sur **Ajouter** pour saisir le mot de passe.

Pour supprimer un mot de passe, sélectionnez-le et cliquez sur **Supprimer**.

Indiquer les polices Flexi/Casmate par des chemins d'accès ouverts

Pour spécifier de ne pas remplir une police Flexi ou Casmate (pour un travail de gravure, par exemple), sélectionnez la police dans la liste et cochez **Ouvrir**. La police est rendue en contour.

ENGRAVING

 Le logiciel doit être redémarré pour que cette modification prenne effet.

Défaut

Cliquez sur ce bouton pour retrouver les valeurs par défaut des cases ci-dessus.











Préférences - onglet Outils

Cette boîte de dialogue permet de déterminer les valeurs par défaut pour certains outils du logiciel :



Correcteur d'orthographe

Configurez les options de correction orthographique à l'écran du logiciel.

-  **Colorimètre** Ces préférences vous permettent de spécifier le colorimètre utilisé par votre logiciel pour mesurer les valeurs de couleurs ainsi que le port auquel est branché l'appareil de mesure. Pour en savoir plus sur l'utilisation de l'instrument de mesure (colorimètre), voyez « Définition de nouvelles couleurs avec la boîte de dialogue les spécifications de couleurs » à la page 3 et « Modifier les bibliothèques de couleurs existantes (Windows uniquement) » à la page 56.
-  **Coller** Ces préférences vous permettent d'indiquer si les objets copiés sont créés automatiquement lorsqu'ils sont collés et l'ampleur du décalage par rapport à l'objet original. Consultez « Duplication d'objets par Copier/Coller » à la page 43 pour en savoir plus.
-  **RIP et imprimer** Cet outil vous permet d'indiquer que le logiciel doit communiquer avec Production Manager en utilisant le protocole TCP/IP.
 -  Décochez cette case de choix si le système d'exploitation n'est pas Windows NT, 2000 ou XP ou si l'ordinateur exécute un logiciel pare-feu qui risque d'interférer avec les communications TCP/IP.
 -  Ce paramètre n'est pas présent sur Macintosh
-  **Outil de sélection** Ces préférences permettent de spécifier le mode de sélection des objets. Voyez « Sélection d'objets avec l'outil de sélection » à la page 38 pour en savoir plus.
-  **Afficher les remplissages** Ces préférences permettent de spécifier le mode d'affichage des formes lorsque l'option **Afficher les remplissages** est coupée. Consultez « Affichage du remplissage d'objet » à la page 12 pour en savoir plus.
-  **Afficher la grille** Cochez l'option Afficher les grilles en pointillés pour afficher la grille sous forme de lignes en pointillés au lieu de lignes pleines. Consultez « Règles et grille » à la page 3 pour en savoir plus.
-  **Outil Texte** Détermine plusieurs aspects de l'outil Texte. Consultez « Préférences du texte » à la page 81 pour en savoir plus.
-  **Conseil du jour** Affiche un conseil lors du démarrage du logiciel.
-  **Zoom** Précise si les outils Zoom et Panoramique sont utilisés une fois seulement. Consultez « Zoom et Panoramique » à la page 11 pour en savoir plus.

Fonctionnalités de l'interface utilisateur Macintosh

La section suivante dresse la liste des fonctionnalités de l'interface utilisateur Macintosh qui sont différentes des fonctionnalités correspondantes sous Windows.

Raccourcis clavier Macintosh

Lorsque des raccourcis clavier sont indiqués, utilisez la liste suivante pour trouver le raccourci clavier correspondant sur Macintosh

Windows	=	Macintosh
Cliquez avec le bouton droit de la souris	=	Cliquez la souris tout en maintenant la touche CONTRÔLE enfoncée.
Touche CTRL	=	Touche COMMANDE (pomme/trèfle)
Touche ENTRÉE	=	Touche RETOUR
Touche RET. ARR	=	Touche SUPPR.
Touche SUPPR.	=	Touche SUPPR.

 Vous pouvez accéder au menu contextuel pour la règle et le nuancier en cliquant dessus et en maintenant le bouton enfoncé.

Menus Macintosh

Les éléments de menus suivants sont situés à des endroits différents dans les interfaces Macintosh et Windows.

Élément de menu sous Windows	=	Élément de menu Macintosh
Fichier > Quitter	=	[Application] > Quitter
Fichier > Configuration de l'impression	=	Fichier > Mise en page
Fichiers récents (au bas du menu Fichier)	=	Fichier > Ouvrir récent
Edition > Préférences	=	[Application] > Préférences
Edition > Collage spécial	=	[pas d'équivalent sur Macintosh]
Aide > À propos	=	[Application] > À propos

Autres contrôles

Les contrôles suivants se trouvent dans plusieurs boîtes de dialogues et sont nommés différemment sur Macintosh.

Contrôle Windows		Contrôle Macintosh
Bouton Parcourir	=	Bouton Choisir

Aide

Dans le menu **Aide**, cliquez sur le nom du logiciel pour afficher toute la documentation HTML.

Pour consulter notre aide en ligne, veuillez visiter Assistance SAI.

Quitter le logiciel

Pour quitter le logiciel sous Windows :

- Dans le menu **Fichier**, sélectionnez **Quitter**.
- Cliquez avec le bouton droit sur l'icône du logiciel dans la barre d'état système et sélectionnez **Quitter** dans le menu contextuel.

Pour quitter le logiciel sous Macintosh OS X :

- Dans le menu de l'application, sélectionnez **Quitter**.
- Maintenez la touche **CONTROLE** enfoncée et cliquez sur l'icône de l'application dans le dock. Dans le menu contextuel, sélectionnez **Quitter**.

3. Utilisation de fichiers

Votre document peut contenir n'importe quelle combinaison d'objets vectoriels, bitmap, OLE ou PostScript.

Vecteurs Les vecteurs sont des ensembles de segments droits ou courbes. Ces objets peuvent être mis à l'échelle à n'importe quelle taille sans perdre en détail ou en clarté. Les formes telles que les rectangles, les cercles et le texte sont des objets vectoriels.

Bitmaps Les images bitmaps sont constituées d'une trame de petits points appelés pixels représentant des images. Chaque pixel se voit assigner un emplacement et une valeur de couleur. Une image bitmap basse résolution peut sembler crénelée lors de l'impression.

PostScript Les images PostScript se servent d'une langue de description de page appelée *PostScript*. Ces objets peuvent contenir une combinaison d'images vectorielles et de bitmaps. Lors de l'importation dans le document, les objets PostScript peuvent être analysés ou simplement affichés comme aperçus.

OLE OLE est l'abréviation de *Object Linking and Embedding*; ce standard n'est disponible que pour Windows. OLE est un standard composé pour document conçu par Microsoft ; il vous permet de créer des objets avec une application puis de les lier ou de les incorporer dans votre document.



Objets vectoriels



Objet bitmap



Objet PostScript analysé

	Valeur 1		Valeur 2	
	\$	%	\$	%
04-Jan-99	12,000	0,00	12,000	0,00
07-Jan-99	12,101	0,04	12,700	0,48
08-Jan-99	12,104	0,02	12,700	0,00
11-Jan-99	12,100	0,04	12,700	0,00
12-Jan-99	12,114	0,04	12,700	0,00
13-Jan-99	12,101	0,01	14,000	0,00

Objet OLE

Création de nouveaux documents

Pour créer un nouveau document, dans le menu **Fichier**, sélectionnez **Nouveau**.

Ouverture de fichiers

Pour ouvrir un fichier existant :

1. Dans le menu **Fichier**, sélectionnez **Ouvrir**.
2. Sélectionnez le format de fichier, le répertoire et le fichier à ouvrir. Consultez « Annexe B - Formats de fichiers pris en charge » pour une liste des formats de fichiers reconnus.
3. Cliquez sur **Ouvrir**.

☞ Si le fichier contient des polices qui ne sont pas installées sur votre système, une boîte de dialogue apparaît et vous permet de sélectionner une police de remplacement.

☞ Double-cliquez sur l'icône du fichier sous Windows Explorer ou faites glisser l'icône de fichier sur celle de votre logiciel pour lancer l'application et ouvrir le fichier.

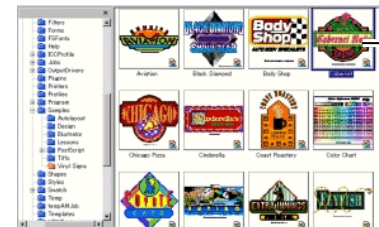

Double-cliquez pour ouvrir le fichier.

Importation de fichiers

Pour importer un fichier existant dans le document en cours :

1. Dans le menu **Fichier**, sélectionnez **Importer**.
2. Sélectionnez le format de fichier, le répertoire et le fichier à importer. Consultez « Annexe B - Formats de fichiers pris en charge » pour une liste des formats de fichiers reconnus.
3. Cliquez sur **Importer**. Un cadre de sélection apparaît.

☞ La touche **TAB** change la position du curseur sur le cadre de sélection. La touche **ÉCHAP** interrompt l'opération d'importation.

4. Cliquez dans la zone de travail et positionnez l'objet importé.

Si le fichier contient des polices qui ne sont pas installées sur votre système, une boîte de dialogue apparaît et vous permet de sélectionner une police de remplacement.

☰ Si l'option **Auto-positionner (coller/importer)** est activée sous **Coller Préférences**, le fichier est importé dès que vous cliquez sur le bouton **Importer** à l'étape (3).

Les calques sont ignorés durant l'importation, pour éviter que plusieurs importations ne créent des calques inutiles. Pour préserver les informations sur les calques, utilisez plutôt la commande Ouvrir.

Sauvegarde de documents

Pour sauvegarder le document en cours :

1. Dans le menu **Fichier**, sélectionnez **Sauvegarder** ou **Sauvegarder sous**.
2. Si vous avez sélectionné la commande **Sauvegarder sous** ou si vous sauvegardez le document pour la première fois, une boîte de dialogue apparaît. Saisissez le nom et l'emplacement à utiliser pour la sauvegarde du document.
3. Cliquez sur **Enregistrer**.

Exportation dans des fichiers

Pour exporter le document en cours en tout ou en partie dans un fichier :

1. Si vous n'exportez qu'une partie du document, sélectionnez les objets à exporter.
2. Dans le menu **Fichier**, sélectionnez **Exporter**.
3. Sélectionnez le format de fichier, le répertoire et le nom de fichier. Consultez « Annexe B - Formats de fichiers pris en charge » pour une liste des formats de fichiers reconnus.

Vous avez le choix parmi les options suivantes :

Sélection uniquement Cochez cette option pour n'exporter que les objets sélectionnés.

Suppression d'options Certains formats de fichiers affichent une boîte de dialogue présentant des options avant l'exportation vers un fichier. Cochez cette option pour supprimer l'affichage des options.

4. Cliquez sur **Exporter**.

Les informations sur les calques, c.-à-d. leurs noms, leurs couleur et leurs attributs (verrouillé, visible) seront exportées vers les formats suivants : Adobe Illustrator, DXF et HPGL.

Envoi de travail vers EnRoute (Windows seulement)

Si EnRoute est installé sur votre ordinateur, le logiciel vous permet de transférer votre dessin directement vers ce programme.

Pour transférer le dessin en cours vers EnRoute, sélectionnez **Envoyer vers EnRoute** dans le menu **Fichier**.

Envoi de travail par e-mail

Pour envoyer le travail en cours à quelqu'un en tant que pièce jointe à un e-mail, dans le menu **Fichier**, sélectionnez **Envoyer un e-mail**, puis sélectionnez l'une des options suivantes :

Format natif Le travail sera ajouté en pièce jointe au format Flexi.

Format JPEG Le travail sera converti en fichier JPEG et ajouté en pièce jointe.

Format PDF Le travail sera converti en fichier PDF et ajouté en pièce jointe.

Un nouveau message sera créé dans votre programme de messagerie par défaut, et le travail en cours y sera ajouté en tant que pièce jointe avec le type de format sélectionné.

Fermeture de documents

Pour fermer le document en cours :

1. Dans le menu **Fichier**, sélectionnez **Fermer**.
2. Si vous avez modifié le document depuis sa dernière sauvegarde, une boîte de dialogue vous demande si vous souhaitez le sauvegarder.

- Cliquez sur **Oui** pour sauvegarder le document avant de le fermer.
- Cliquez sur **Non** pour fermer le document sans le sauvegarder.
- Cliquez sur **Annuler** pour quitter la procédure de fermeture.

Liaison et incorporation de fichier

Lorsque vous importez des fichiers bitmap, EPS ou PostScript, vous pouvez lier ou incorporer le fichier dans votre document. Un lien est une connexion entre le document et le fichier original.

Objet incorporé Un objet incorporé est contenu dans votre document. Une fois que le fichier est incorporé, il n'a plus de lien avec le fichier d'origine. Les changements apportés au fichier d'origine n'affectent pas l'objet incorporé.

Objet lié Lorsqu'un objet est lié, seule une référence au fichier image est stockée dans le document. Les informations sur l'image restent dans le fichier image original. Si le fichier image est modifié, ces modifications apparaîtront dans votre document. Comme la liaison d'une image préserve les caractéristiques du fichier original, ce procédé est recommandé pour l'impression couleur.

Les fichiers PostScript contiennent souvent un aperçu optionnel. Lorsque vous liez ou incorporez un fichier PostScript, un aperçu apparaît dans votre document. Si le fichier PostScript ne contient pas d'aperçu, un "X" apparaît.

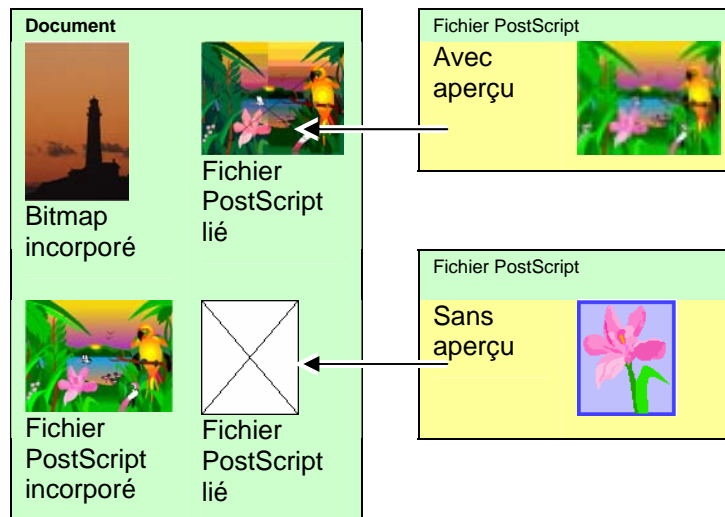

Les fichiers PostScript incorporés sont automatiquement convertis en objets graphiques équivalents du logiciel, ce qui permet de les afficher et de les éditer comme tous les autres objets.

Incorporation de fichiers PostScript liés

Pour lire et analyser un fichier PostScript lié et en faire un fichier incorporé :

1. Sélectionnez l'aperçu du fichier PostScript lié.
2. Sélectionnez l'onglet **PostScript** dans DesignCentral.
3. Cliquez sur **Analyser**.

Utilisation d'objets OLE (Windows uniquement)

La fonction OLE (Object Linking and Embedding – Lien et incorporation d'objets) de Windows vous permet d'importer des objets créés avec d'autres logiciels tels que des programmes de tabulation et de traitement de texte.

Insertion d'objets OLE

1. Dans le menu Edition, sélectionnez Insérer un nouvel objet.
2. Sélectionnez le type d'objet à créer. Seuls les programmes installés sur votre ordinateur prenant en charge le standard OLE apparaissent dans la liste.
3. Sélectionnez l'option Créer nouveau pour créer un nouvel objet OLE avec l'application sélectionnée.
 - ☐ Cochez Afficher comme icône pour afficher l'objet OLE sous forme d'icône. Cliquez sur le bouton Changer l'icône pour changer l'icône.
4. Le programme sélectionné démarre et crée une fenêtre au sein de votre logiciel.
5. Modifiez la taille et le contenu de la fenêtre avec le programme sélectionné.
6. Pour quitter le programme sélectionné, appuyez sur la touche ÉCHAP ou cliquez n'importe où hors de la fenêtre du programme.

	A	B	C	D
Q1 - 2000	699	11,056	29,050	
Q2 - 2000	59,712	28,161	31,755	
Q3 - 2000	43,629	44,380	95,239	
Q4 - 2000	137,616	27,872	49,689	
Q1 - 2001	79,700	66,000	2,760	
Q2 - 2001	33,000	13,211	8,057	
Q3 - 2001	36,400	2,700	13,602	
Q4 - 2001	27,800	4,800	14,176	

Zone de travail avec un tableau Excel.

Après insertion de l'objet OLE

Insertion de fichiers existants sous forme d'objets OLE

1. Dans le menu Edition, sélectionnez Insérer un nouvel objet.
2. Sélectionnez Créer à partir d'un fichier pour fusionner un fichier existant avec le document.
3. Cliquez sur Parcourir et choisissez le fichier à insérer.
 - Cochez Afficher comme icône pour afficher l'objet OLE sous forme d'icône. Cliquez sur le bouton Changer l'icône pour changer l'icône.
 - Cochez l'option **Liaison** pour lier le fichier sélectionné. L'objet dans le fichier est sauvegardé séparément du document et toutes les modifications effectuées dans le fichier source sont reflétés dans votre document. Si l'option **Liaison** n'est pas cochée, l'objet est incorporé et sauvegardé avec le document.
4. Cliquez sur OK.

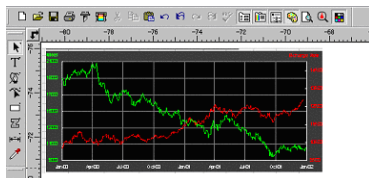

Document avec un objet OLE lié.

Édition d'objets OLE

Pour éditer un objet OLE :

1. Sélectionnez l'objet OLE.
2. Dans le menu **Edition**, pointez sur [...] **Objet** puis cliquez sur **Editer** ou **Ouvrir**.

Si vous sélectionnez **Editer**, le programme associé à l'objet OLE démarre dans une fenêtre au sein de votre document et sera refermé après l'édition. Si vous choisissez Ouvrir, le programme

démarre dans son entièreté et continue à tourner même après l'édition de l'objet OLE.

Double-cliquer sur l'objet OLE a le même effet que la commande Editer.

Conversion d'objets OLE

Vous pouvez convertir des objets OLE en un autre format :

1. Sélectionnez l'objet OLE.
2. Dans le menu Edition, pointez sur [...] **Objet** et cliquez sur **Convertir**.
3. Sélectionnez le nouveau format dans la liste.
4. Cliquez sur **OK**.

Vous pouvez aussi convertir des objets OLE en segments élémentaires et en bitmaps :

1. Sélectionnez l'objet OLE.
2. Dans le menu Arranger, sélectionnez **Convertir lié en natif**.

Modification des propriétés de liaison des objets OLE

1. Dans le menu Edition, sélectionnez **Liaison**.
2. Modifiez les options de liaison suivantes:

Automatique / manuel

Par défaut, les objets liés sont paramétrés pour une mise à jour automatique. Cela signifie que votre logiciel remet automatiquement les informations liées à jour à chaque fois que vous ouvrez le document et à chaque fois que le fichier lié est édité pendant que le document est ouvert. Sélectionnez **Manuel** pour remettre l'objet à jour dans votre document uniquement lorsque vous décidez de le faire manuellement.

Mettre à jour

En mode **Manuel**, cliquez sur ce bouton pour mettre l'objet OLE à jour dans votre document afin de retrouver l'état du fichier original.

Ouvrir la source

Cliquez sur ce bouton pour ouvrir le fichier lié avec le programme associé.

Changer de source Cliquez sur ce bouton pour changer le fichier lié et le remplacer par un autre fichier.

Rompre la liaison Cliquez sur ce bouton pour rompre la liaison de façon définitive entre un objet lié et le fichier source.

Utilisation des informations sur le travail

Votre programme vous permet de conserver des informations sur le travail au sein de chaque fichier que vous créez. Vous pouvez ajouter ou changer des informations concernant un travail en cours de dessin ou de production. Cette information fait partie du fichier et elle est sauvegardée avec les données du fichier.



Onglet Travail

Onglet Client

Nom du statistique	Valeur
Objets	464
Casactères	1
Couleurs	5
Filles	36,000in x 36,000in
Couper en longueur	74,989in

Onglet Statistiques

Pour afficher ou éditer les informations sur le travail :

1. Dans le menu **Edition**, cliquez sur **Info sur le travail**.
2. Quatre onglets vous permettent d'afficher ou d'éditer les informations sur le travail :

Onglet Travail Cette boîte de dialogue permet d'éditer les informations concernant ce document particulier.

Onglet Client Cette boîte de dialogue permet d'éditer les informations concernant le client.

Onglet Statistiques Cette boîte de dialogue contient des informations concernant le travail, notamment le temps passé à l'éditer, le nombre de versions (le nombre de fois qu'il a été sauvegardé) ainsi que d'autres informations.

Les données de cet onglet ne peuvent pas être modifiées.

Cliquez sur le bouton **Remise à zéro** pour restaurer le nombre de révisions et le temps total d'édition.

3. Cliquez sur OK.

Statistiques du travail

Cette boîte de dialogue contient une liste de tous les objets contenus dans le travail, ainsi que les informations de taille, de position, de zone et de couleur. En outre, les paramètres de la sélection actuelle y sont répertoriés.

Les données de cet onglet ne peuvent pas être modifiées.

Nom	Type	x	y	Largeur(...)	Hauteur(...)	Zone	Périmètre(in)	Couleur (▲)
Path 4969 (4 ...)	forme	2.50	3.00	30.00	30.00	450...	84.85	Blue
Compound 4...	composé	3.25	18.00	14.25	14.25	36.55	41.97	2
Compound 4...	composé	3.25	3.75	14.25	14.25	36.55	41.97	4
Compound 4...	composé	17.50	18.00	14.25	14.25	36.55	41.97	3
Path 4979 (4 ...)	forme	6.10	6.60	22.80	22.80	259...	64.49	5
Path 4980 (4 ...)	forme	6.77	7.27	21.45	21.45	230...	60.68	Yellow
Path 4981 (4 ...)	forme	12.26	20.28	10.48	10.48	86.29	32.49	Blue
Compound 4...	composé	17.50	3.75	14.25	14.25	36.55	41.97	1
Path 4985 (4 ...)	forme	12.77	20.79	9.46	9.46	70.29	29.32	1
Path 4986 (3 ...)	forme	14.54	21.87	5.93	8.14	34.36	27.49	2
Path 4987 (4 ...)	forme	14.68	22.01	5.65	7.90	29.10	35.43	Black
Path 4988 (4 ...)	forme	16.96	29.18	0.93	0.51	0.09	2.55	Black
Path 4989 (4 ...)	forme	19.94	26.30	0.64	1.63	0.14	3.66	Black
Path 4990 (4 ...)	forme	19.96	24.29	0.55	1.43	0.10	3.23	Black
Path 4991 (4 ...)	forme	14.78	22.53	0.88	1.75	0.13	4.15	Black
Path 4992 (5 ...)	forme	15.48	26.63	0.55	1.70	0.14	3.65	Black
Path 4993 (5 ...)	forme	18.07	21.85	2.04	0.89	0.22	4.70	Black

Pour afficher les statistiques du travail :

1. Dans le menu Edition, cliquez sur Statistiques du travail.

2. Cliquez sur **Exporter** pour exporter le travail vers un fichier texte délimité par tabulation.
3. Cliquez sur **OK**.

Recherche de fichier

La fonction de recherche de fichier vous permet de rechercher des fichiers spécifiques. Vous pouvez rechercher le fichier par son nom ou tout autre information sur le travail.

Pour rechercher un fichier :

1. Dans le menu Fichier, sélectionnez Rechercher un fichier.
2. Cliquez sur **Parcourir** et sélectionnez le répertoire dans lequel la recherche doit avoir lieu. Si vous souhaitez chercher dans tous les sous-répertoires, cochez l'option **Inclure les sous-dossiers**.
3. Saisissez la condition de recherche :
 - Si vous souhaitez effectuer une recherche par nom, saisissez le nom du fichier dans la case **Nommé**.
 - Si vous souhaitez rechercher un fichier par une information sur le travail, sélectionnez Info sur le travail dans la liste et saisissez la condition dans la case **contient**. Par exemple, pour rechercher tous les travaux dont la commande a été prise par John Doe, sélectionnez **Ordre pris par** et tapez **John Doe** dans le champ **contient**.
4. Cliquez sur le bouton Rechercher.
5. La liste de tous les fichiers correspondant à la description apparaît.
6. Dans la liste, sélectionnez le fichier et :
 - Cliquez sur le bouton **Info sur le travail** pour afficher les informations.
 - Cliquez sur le bouton **Ouvrir** ou double-cliquez sur le fichier désiré dans la liste pour l'ouvrir.
 - Cliquez sur **Annuler** pour arrêter la recherche.



Créer des copies d'un document. Les copies sont créées avec le motif suivant :

(2) 4,0 x 5,0 pouces

(2) 2,5 x 3,5 pouces

(4) 2,0 x 2,5 pouces

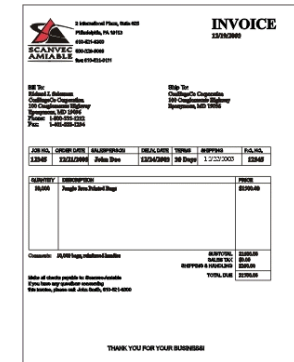

Facture créée avec la fonction Gabarit

- Si nécessaire, le document original sera automatiquement pivoté pour qu'il puisse s'ajuster dans l'espace du gabarit situé entre les placements.

Application de gabarit

Pour appliquer un gabarit à votre document :

1. Ouvrez un document existant ou créez-en un nouveau.
2. Dans le menu **Fichier**, pointez sur **Gabarits** et cliquez sur **Appliquer le gabarit**.

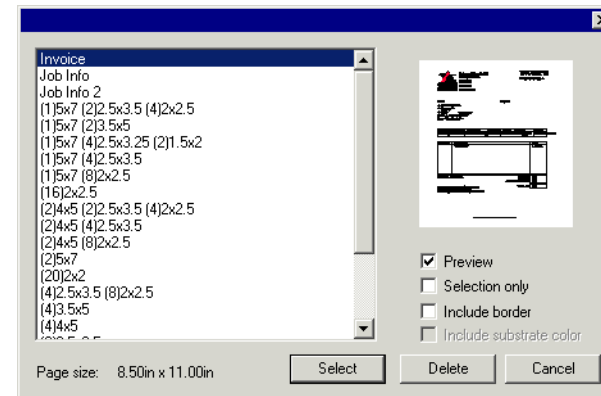

3. Sélectionnez le gabarit dans la liste. Les gabarits sont nommés selon la convention suivante:

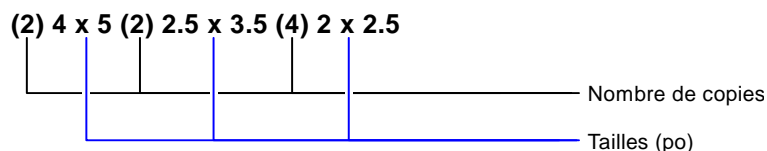

4. Sélectionnez les options suivantes, si vous le souhaitez :

- | | |
|---------------------------------------|--|
| Aperçu | Cochez cette option pour afficher un aperçu du gabarit. |
| Sélection uniquement | Si cette option est cochée, seuls les objets désirés du dessin original seront copiés dans le gabarit. |
| Inclure la bordure | Si cette option est cochée, la page entière du dessin jusqu'aux bordures sera copiée dans le gabarit. Si cette option est cochée, seuls les objets du dessin seront copiés. |
| Inclure la couleur de substrat | Si cette option est cochée, la couleur de substrat du dessin original sera copiée dans le gabarit. Cette option est uniquement activée si l'option Inclure la bordure est cochée. |

5. Choisissez **Sélectionner**.

6. Un nouveau document est créé en utilisant le gabarit et le document original.

 Lorsqu'un gabarit est appliqué à un document, toutes les dimensions et marques de repérage contenues dans le document sont converties en contours.

Définition du gabarit par défaut

Pour sélectionner le gabarit qui sera le gabarit par défaut de la boîte de dialogue Sélection du gabarit

1. Dans le menu **Edition**, sélectionnez **Préférences**.
2. Sélectionnez l'onglet **Outils** de la boîte de dialogue **Préférences**.
3. Sélectionnez **Appliquer le gabarit** dans la liste d'outils.
4. Sélectionnez le gabarit par défaut désiré dans la liste **Gabarit par défaut**.
5. Cliquez sur **OK**.

Barre d'outils des gabarits

Pour afficher la barre d'outils des gabarits, dans le menu **Fichier**, pointez sur **Gabarits** et cliquez sur **Barre d'outils des gabarits**.

La barre d'outils des gabarits permet de créer et de modifier des gabarits. Cette barre d'outils contient des boutons qui représentent les placements. Les placements sont des champs qui seront remplacés par des objets, des images ou des informations venant du document original lorsque vous utilisez un gabarit.

Vous avez le choix parmi les placements suivants:

- | | | | | | | | | | |
|---|--|---------|------------|----------|-------|--------------|----------|--------------|---------|
|  Le placement de Dessin actif est remplacé par le document original. | | | | | | | | | |
|  Le placement Couleurs utilisées est remplacé par la liste de toutes les couleurs utilisées dans le document original. | <table border="0"> <tr> <td>■ Black</td> <td>■ Deep Red</td> </tr> <tr> <td>■ Purple</td> <td>■ Red</td> </tr> <tr> <td>■ Dark Brown</td> <td>■ Yellow</td> </tr> <tr> <td>■ Satin Gold</td> <td>■ Cocoa</td> </tr> </table> | ■ Black | ■ Deep Red | ■ Purple | ■ Red | ■ Dark Brown | ■ Yellow | ■ Satin Gold | ■ Cocoa |
| ■ Black | ■ Deep Red | | | | | | | | |
| ■ Purple | ■ Red | | | | | | | | |
| ■ Dark Brown | ■ Yellow | | | | | | | | |
| ■ Satin Gold | ■ Cocoa | | | | | | | | |
|  Le placement Polices utilisées est remplacé par la liste de toutes les polices utilisées dans le document original. | <p>Arial-Regular
 Arial-Bold
 Arial-Italic
 Century-Regular
 Courier New-Regular</p> | | | | | | | | |
|  Le placement Info de travail est remplacé par une information sur le travail et d'autres informations venant du document original. | <p>Job Number: 12345
 Price: 6493.16
 Order Taken By: John Doe
 Order Number: 12345
 Order Date: 12/25/2001
 Delivery Date: 12/27/2001</p> | | | | | | | | |

Info sur le travail affiche les données de Info sur le travail - onglet Travail.

Info client affiche les données de Info sur le travail - onglet Client.

Autre affiche d'autres informations du document original, telles que le nombre de couleurs, les polices et les caractères utilisés.

Création de nouveaux gabarits

Vous pouvez créer vos propres gabarits :

1. Ouvrez un nouveau document.
2. Sélectionnez le placement dans la barre d'outils **Gabarits**.
3. Cliquez et faites glisser le curseur sur la zone de travail.
4. Déterminez les attributs du placement dans DesignCentral - onglet Gabarit.
5. Vous pouvez ajouter d'autres objets que des placements. Tous les objets disponibles dans votre logiciel tels que bitmaps, textes et formes peuvent être utilisés dans un gabarit.
6. Dans le menu **Fichier**, pointez sur **Gabarits** et cliquez sur **Sauvegarder comme un gabarit**.

Le gabarit est créé. Les objets du gabarit peuvent être masqués, coloriés et dotés d'un effet.

Édition de gabarits existants

Vous pouvez modifier un gabarit :

1. Dans le menu **Fichier**, pointez sur **Gabarits** et cliquez sur **Ouvrir le gabarit**.
2. Sélectionnez le gabarit dans la liste.
3. Déterminez les attributs du placement dans DesignCentral - onglet Gabarit.
4. Dans le menu **Fichier**, pointez sur **Gabarits** et cliquez sur **Sauvegarder le gabarit** ou **Sauvegarder comme un gabarit**.

La commande **Sauvegarder le gabarit** sauvegarde le gabarit tandis que **Sauvegarder comme un gabarit** sauvegarde le gabarit dans un nouveau fichier.

Modification des attributs des placements dans DesignCentral

Chaque placement possède des champs différents sous DesignCentral - onglet Gabarit.

Pour un placement de dessin

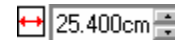

Largeur du placement de dessin.



Hauteur du placement de dessin.

Orientation automatique

Cochez pour faire automatiquement correspondre l'orientation du dessin à celle du fichier original.

Mettre le dessin à échelle

Cochez pour redimensionner le dessin par pourcentage de sa taille originale.

Pour un placement Couleurs utilisées



Police et style utilisés dans la description des couleurs.



Largeur du placement Couleurs utilisées.

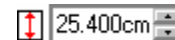

Hauteur du placement Couleurs utilisées.



Nombre de couleurs par ligne

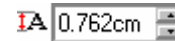

Taille de la police utilisée dans la description des couleurs.

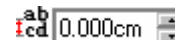

Interlignage.

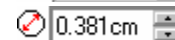

Largeur et hauteur du nuancier de couleurs.



Sélectionner un nuancier de couleurs circulaire ou carré.

Pour un placement Polices utilisées

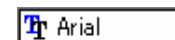

Police et style utilisés dans la description des polices.

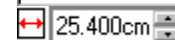

Largeur du placement Polices utilisées.

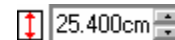

Hauteur du placement Polices utilisées.



Nombre de couleurs par ligne

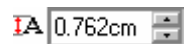

Taille de la police utilisée dans la description des polices.

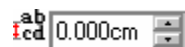

Interlignage.

Pour un placement Info sur le travail



Source des informations (Info sur le travail, Info Client ou Autre).



Type d'information.

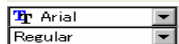

Police et style utilisés dans la description des informations sur le travail.

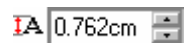

Taille de la police utilisée dans la description des informations sur le travail.

Étiquette

Cochez cette option pour placer une étiquette devant le texte d'informations. Modifiez le texte de l'étiquette dans le champ situé à droite de cette option.

4. Utilisation de DesignCentral

DesignCentral affiche les propriétés d'un objet. Il affiche onglets et options en fonction de l'objet sélectionné. A titre d'exemple, lorsqu'un rectangle est sélectionné, DesignCentral affiche la largeur, la hauteur, le type de coins et d'autres propriétés d'un rectangle. Lorsque du texte est sélectionné, il affiche la police, le style, la hauteur et la largeur des caractères ainsi que d'autres paramètres.

Afficher DesignCentral

Pour afficher DesignCentral :

- Dans le menu **Affichage**, sélectionnez **DesignCentral**.

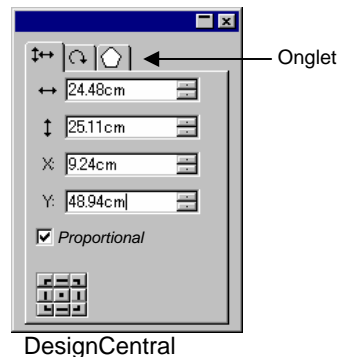

Onglet DesignCentral

DesignCentral est constitué de plusieurs fenêtres appelées « onglets ». Le nombre d'onglets et leur contenu varient en fonction des objets sélectionnés dans le document.

Vous pouvez sélectionner un onglet en cliquant sur son titre dans DesignCentral ou en double-cliquant sur l'objet. Chaque double-clic permet d'afficher l'onglet disponible suivant.

DesignCentral – onglet Document

Servez-vous de l'onglet Document pour indiquer la taille de la zone de travail et la couleur du support (couleur de fond). Vous y trouverez un certain nombre de tailles standard de document. Vous pouvez modifier la taille de la zone de travail en saisissant de nouvelles valeurs horizontale et verticale.

Pour afficher l'onglet Document, procédez d'une des manières suivantes :

- Ouvrez DesignCentral puis cliquez dans une zone libre du document.
- Dans le menu **Fichier**, sélectionnez **Configuration du document**.

DesignCentral - onglet Marge

L'onglet Marge permet de définir les marges entourant d'une zone de dessin.

Ces marges sont utilisées pour aligner / répartir les objets et permettent également d'agencer des éléments de façon symétrique. Consultez « Alignement d'objets » à la page 48 pour en savoir plus.

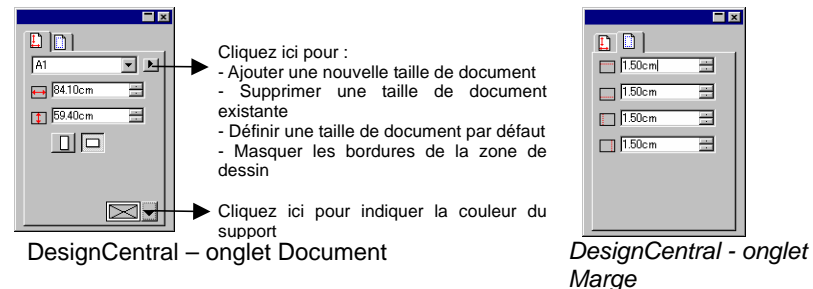

DesignCentral – onglet Taille

L'onglet Taille de DesignCentral vous permet de modifier la taille et la position d'objets sélectionnés. Vous pouvez modifier les objets en faisant glisser les points de contrôle ou en modifiant les valeurs numériques dans DesignCentral.

Pour modifier la taille d'un objet :

1. Sélectionnez les objets.
 - Après avoir sélectionné un objet, vous avez accès aux onglets Taille, Rotation et Objet.
2. Changez la taille d'un objet en modifiant les valeurs dans zone de saisie de l'onglet Taille ou en faisant glisser les points de contrôle de l'objet sélectionné.

☰ Si vous cochez **Proportionnel**, l'objet est mis à l'échelle proportionnellement en hauteur et en largeur.

Pour changer la position d'un objet :

1. Sélectionnez les objets.
2. Changez la position d'un objet en modifiant les valeurs dans la zone de saisie ou en faisant glisser l'objet.

Les coordonnées X, Y affichées dans DesignCentral indiquent la position du point de référence, mesuré à partir de l'origine. Voyez "Règles et grille" à la page 9 pour savoir comment changer l'origine.

Vous pouvez changer le point de référence en utilisant la Grille de référence. Chaque bouton de la grille correspond à un point de l'objet sélectionné. Pour positionner le centre d'un objet, cliquez sur le point central dans la grille de sélection de points.

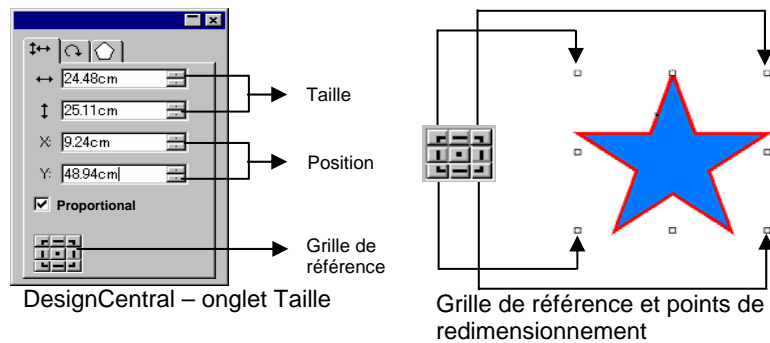

DesignCentral – onglet Rotation

L'onglet Rotation de DesignCentral vous permet de faire pivoter, d'incliner et d'inverser les objets sélectionnés. Vous pouvez modifier les objets en faisant glisser les points de contrôle ou en modifiant les valeurs numériques dans DesignCentral.

☰ **L'inclinaison** permet de modifier l'angle d'un objet tout en conservant la position du point servant de référence.

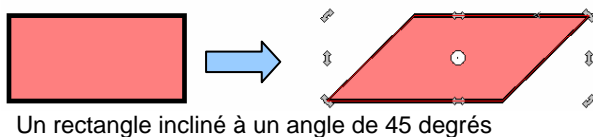

Un rectangle incliné à un angle de 45 degrés

Pour faire pivoter un objet

1. Sélectionnez les objets.

☰ Après avoir sélectionné un objet, vous avez accès aux onglets Taille, Rotation et Objet.

2. Sélectionnez le point qui reste fixe durant la rotation:

- Cliquez sur un point de la Grille de référence dans DesignCentral - onglet Rotation.

Ou

- Cliquez et faites glisser le point de référence vers la position voulue. Actionnez **[Ctrl]** tout en faisant glisser le pointeur pour lier le point de référence aux réglages de la Grille de référence.

3. Modifiez l'angle de rotation en modifiant les valeurs dans zone de saisie ou en faisant glisser les points de rotation. Cliquez sur le bouton **Rotation +90 degrés** ou **Rotation -90 degrés** pour faire pivoter l'objet de 90 degrés dans le sens des aiguilles d'une montre ou dans le sens inverse.

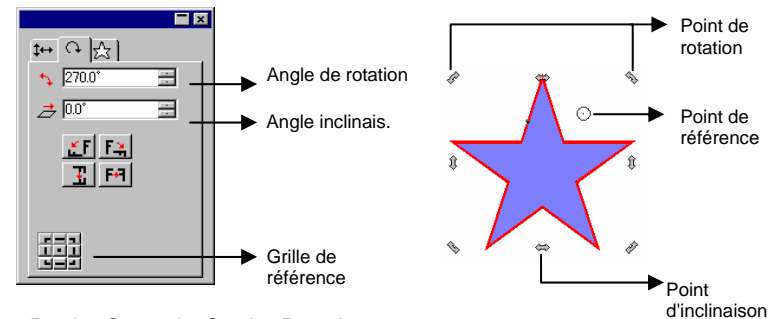

DesignCentral - Onglet Rotation

Pour incliner un objet :

1. Sélectionnez les objets.

☰ Après avoir sélectionné un objet, vous avez accès aux onglets **Taille, Rotation** et **Objet**.

2. Sélectionnez le point qui reste fixe durant l'inclinaison :

- Cliquez sur un point de la Grille de référence dans DesignCentral - onglet **Rotation**.

Ou

- Cliquez et faites glisser le point de référence vers la position voulue. Faites glisser le pointeur en maintenant la touche **CTRL** enfoncée pour ancrer le point de référence à la grille de référence.

3. Changez l'angle d'inclinaison en modifiant les valeurs de la zone de saisie ou en faisant glisser les points d'inclinaison.

Pour inverser un objet :

1. Sélectionnez les objets.

Après avoir sélectionné un objet, vous avez accès aux onglets **Taille**, **Rotation** et **Objet**.

2. Cliquez sur **Symétrie par l'axe X** ou **Symétrie par l'axe Y** dans DesignCentral - onglet Rotation pour créer une inversion horizontale ou verticale de l'objet sélectionné.

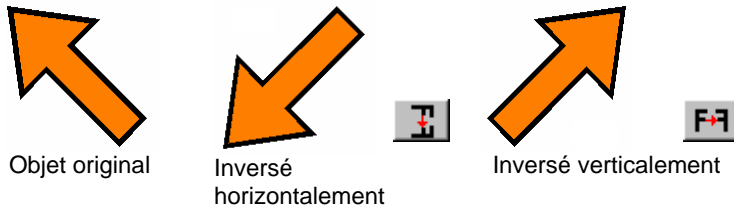

DesignCentral - onglet Objet

L'onglet Objet varie en fonction des objets sélectionnés.

Dans certains cas, l'onglet Objet est constitué de deux onglets. Par exemple, lorsque vous sélectionnez du texte, vous disposez d'un onglet Caractère et d'un onglet Paragraphe.

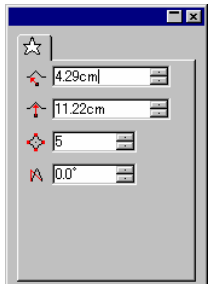

Onglet Objet lors de la sélection / création d'un objet en forme d'étoile

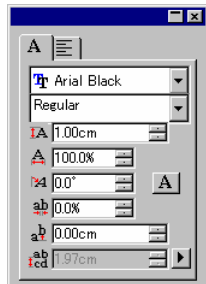

Onglet Objet lors de la sélection / création d'un texte

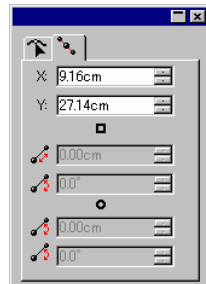

Onglet Objet lors de la sélection / création d'un parcours

Lorsque vous créez un objet, seul l'onglet **Objet** est visible. Après avoir sélectionné un objet, vous avez accès aux onglets **Taille**, **Rotation** et **Objet**.

L'onglet **Objet** n'est pas disponible lorsque vous sélectionnez différents types d'objets (du texte et un rectangle, par exemple). Cependant, si vous sélectionnez des objets de même type, leurs propriétés **communes** sont affichées dans DesignCentral.

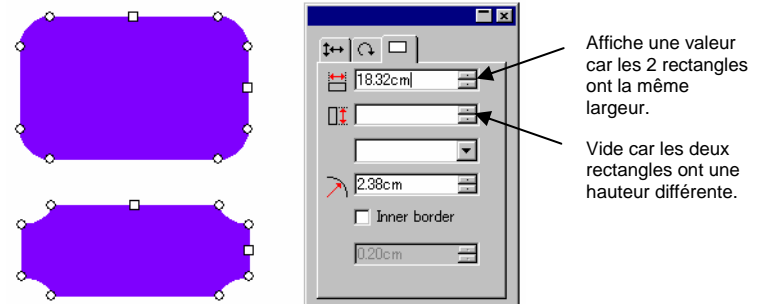

Onglet **Objet** lors de la sélection de deux rectangles

DesignCentral - onglet Effet

Lorsque vous appliquez un effet à un objet, DesignCentral affiche l'onglet **Effet** contenant toutes les propriétés de l'effet.

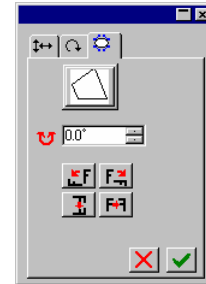

DesignCentral - onglet **Effet**

L'onglet **Objet** pour l'objet doté de l'effet n'est pas visible dans DesignCentral mais vous pouvez le sélectionner avec l'outil **Sélectionner de l'intérieur** ou en double-cliquant sur l'objet en maintenant la touche **CTRL** enfoncée. Consultez « Sélection d'objets au sein d'un effet » à la page 38 pour en savoir plus.

DesignCentral - onglet Configuration

De nombreuses modifications sont appliquées automatiquement lorsque vous les effectuez. Certaines commandes disposent de deux boutons (**Appliquer / Annuler**) dans le coin inférieur droit de DesignCentral afin de confirmer ou d'annuler la commande.

DesignCentral s'ouvre automatiquement si un onglet Configuration est associé à la commande.

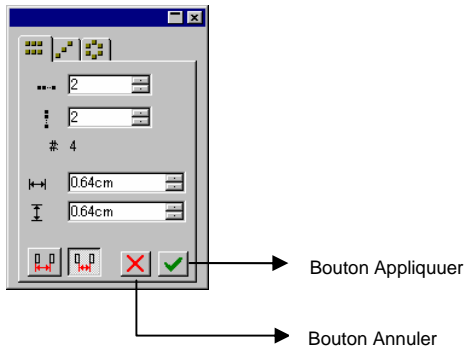

DesignCentral - commande de copie de l'onglet Configuration

5. Utilisation de DesignEditor

DesignEditor est un outil puissant permettant de gérer les divers calques et objets de votre dessin. Vous pouvez afficher certains calques et en masquer d'autres, supprimer ou ajouter des calques et effectuer des opérations semblables pour des objets individuels.

Affichage de DesignEditor

DesignEditor est réparti sur deux pages d'écran : l'onglet **Calques** et l'onglet **Objets**



DesignEditor - onglet Calques

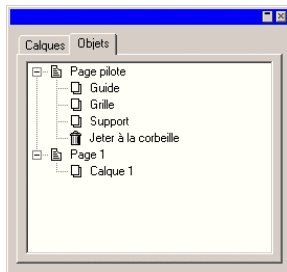

DesignEditor - onglet Objets

Pour afficher DesignEditor :

- Dans le menu **Affichage**, sélectionnez **DesignEditor**.

DesignEditor - onglet Calques

Les Calques constituent un moyen pratique d'agencer les éléments de votre dessin et en simplifient l'accès et l'édition. Imaginez des couches de feuilles de papier calque empilées les unes sur les autres. Lorsqu'un calque ne contient pas d'image, vous voyez à travers lui les calques situés au-dessous. Derrière tous les calques se trouvent le calque support et le calque poubelle.

Le calque situé au bas de l'onglet se trouve au bas de la tandis que celui situé en haut de l'onglet est le calque se trouvant au sommet de la pile.

Par défaut, chaque nouveau dessin dispose des calques suivants :

Calque support Représente la surface sur laquelle le dessin peut être appliqué. Il est impossible de supprimer, de copier ou de modifier le support. Cependant, vous pouvez le déplacer dans la pile (ou le masquer afin que sa couleur n'apparaisse pas).

Calque grille Le calque grille se trouve immédiatement au-dessus du calque support. Utilisez la grille pour vous aider à placer des objets dans la zone de dessin. Pour en savoir plus sur les Grilles, voyez "Règles et grille" à la page 9.

Calque des guides Le calque des guides contient les lignes guides. Pour en savoir plus sur les Guides, voyez "Guide à la page 10"

Calque poubelle Le calque poubelle contient les objets qui ont été supprimés de votre document. Ce calque vous permet de récupérer des objets supprimés accidentellement; consultez « Suppression d'objets » à la page 50 pour en savoir plus sur la façon de récupérer des objets supprimés.

Calque 1, 2, 3... Ces calques contiennent les objets créés dans le document. Vous pouvez utiliser autant de calques que vous voulez pour chaque dessin.

Le calque mis en surbrillance dans l'onglet Calques est le calque **actif**. À tout moment, un des calques doit être actif.

- ☰ Si le calque actif a ses fonctions d'édition désactivées, la plupart des outils et commandes d'édition ne seront pas disponibles.



Lorsque vous cliquez avec le bouton droit de la souris sur un des calques, un menu apparaît et vous propose les commandes suivantes:

Nouveau calque

Crée un nouveau calque. Le nouveau calque est ajouté au-dessus du calque actif.

Supprimer le calque	Le calque actif est supprimé.
Dupliquer le calque	Effectue une copie du calque actif. Le nouveau calque est ajouté au-dessus du calque actif.
Renommer	Change le nom du calque actif.
Propriétés	Affiche les propriétés du calque actif.

Vous pouvez aussi cliquer sur les boutons situés en haut de DesignEditor - onglet Calque pour effectuer certaines des commandes mentionnées ci-dessus.



Afficher les propriétés du calque

Chaque calque a les propriétés suivantes :

Visible		Détermine si le calque est visible ou non. Toujours désactivé pour le calque
Modifiable		Détermine si le calque est visible ou non. Non disponible pour les calques de
Imprimable		Détermine si le calque est imprimable ou non. Toujours désactivé pour le calque
Peut être coupé		Détermine si le calque peut être coupé ou non. Toujours désactivé pour les

Vous pouvez modifier les propriétés des calques en procédant comme suit :

- Cliquez sur l'icône du DesignEditor - onglet Calque. Lorsque la propriété est désactivée, un « X » apparaît sur l'icône.
 - Propriété Visible activée
 - Propriété Visible désactivée
- Cliquez avec le bouton droit de la souris sur le calque et sélectionnez la commande **Propriétés** dans le menu. Modifiez la propriété dans la boîte de dialogue **Propriétés du Calque** qui s'affiche.

Modification de l'ordre des calques

L'ordre des calques dans la pile détermine la façon dont les objets sont affichés dans la zone de travail.

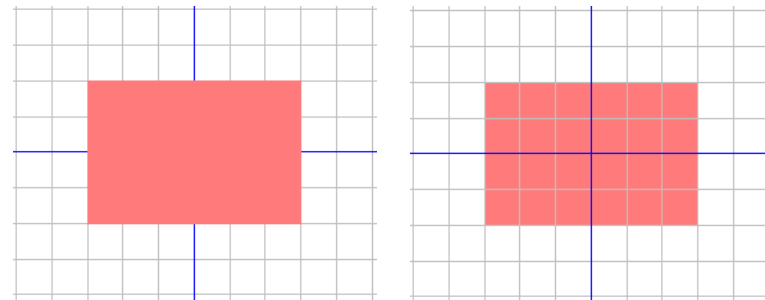

Calque 1 au-dessus des calques guide et grille

Calque 1 en dessous des calques guide et grille

Vous pouvez ré-agencer l'ordre de la pile en cliquant et en faisant glisser un calque vers une nouvelle position. Une ligne pointillée horizontale indique l'endroit de la pile où le calque sera placé.

Fusion de calques

Lorsque vous fusionnez un calque avec un autre, tous les éléments du calque fusionné sont ajoutés au calque de destination.

Pour fusionner des calques :

- Cliquez et maintenez le bouton de la souris enfoncé sur le calque à fusionner.
- Maintenez la touche **CTRL** enfoncée et faites glisser le calque vers celui avec lequel il doit fusionner.
 - Une ligne pointillée horizontale apparaît sur le calque de destination pour indiquer qu'il fait l'objet d'une fusion.
- Relâchez le bouton de la souris.

Changer la couleur du calque

Chaque calque est associé à une couleur. Pour les calques **guide et grille**, cette couleur sert à montrer ses objets. Pour les **calques 1, 2, 3...** cette couleur a la fonction suivante :

- Si l'option « Afficher la couleur du calque » des préférences **Afficher le remplissage** (consultez « Affichage du remplissage de l'objet » à la page 12 pour en savoir plus) est sélectionnée, tous les objets sont affichés avec cette couleur en mode fil de fer.
- La bordure des objets sélectionnés est affichée dans cette couleur.

- Si l'option Afficher l'aperçu est désactivée (voyez « Affichage de l'aperçu » à la page 13), l'aperçu de ce calque est affiché dans cette couleur.

Pour modifier la couleur d'un calque, effectuez une des actions suivantes :

- Faites glisser une couleur du Nuancier directement vers l'icône Couleur de la boîte de dialogue du DesignEditor - onglet Calque.
- Ouvrez la fenêtre de dialogue **Propriétés du calque** et cliquez sur le nuancier puis sélectionnez une couleur dans la liste.

DesignEditor - onglet Objets

À chaque fois que vous dessinez une forme, que vous créez un texte ou que vous ajoutez un élément à votre dessin, des informations concernant cet élément sont stockées dans l'onglet Objets du DesignEditor.

- Chaque objet se voit attribuer un numéro pour le distinguer des autres objets de même type (ex: Rectangle 1, 2, 3 ..).
- Les objets sont empilés dans l'ordre de leur création, les nouveaux se trouvant au-dessus des anciens.
- Des effets tels que des ombres, des lignes et des contours apparaissent toujours plus haut dans la pile que l'objet auquel ils sont appliqués.

L'onglet Objets offre un excellent moyen de visualiser la structure de votre document. Vous pouvez voir les éléments de chaque calque du document ainsi que les divers effets et autres modifications appliquées aux objets.

Sélection d'objets en utilisant l'onglet Objet

L'onglet Objets de DesignEditor vous permet de localiser et de sélectionner rapidement des objets précis. C'est pratique lorsque le document est complexe: la sélection d'objets individuels de façon conventionnelle (pointer et cliquer) peut se révéler difficile.

Pour sélectionner un objet, sélectionnez le nom de l'objet dans DesignEditor – onglet Objets.

Les touches **MAJ** et **CTRL** permettent de sélectionner plusieurs objets.

- ☞ Vous pouvez même sélectionner des objets individuels au sein de compositions ou de groupes d'objets.

Lorsque vous sélectionnez un objet dans la zone de travail, l'article correspondant est automatiquement mis en surbrillance dans DesignEditor - onglet Objets.

Modification de l'ordre des objets

Vous pouvez modifier la position d'un objet en cliquant dessus et en le faisant glisser vers une nouvelle position dans la pile. Vous pouvez modifier l'ordre de la pile d'objets au sein d'un calque donné ou déplacer des objets d'un calque vers un autre.

1. Cliquez sur l'objet que vous voulez déplacer / ré-agencer dans l'onglet Objets.
2. Faites glisser l'objet vers l'emplacement voulu.
 - Si vous appuyez sur la touche **MAJ** durant le glissement, vous **remplacez** l'objet en surbrillance par l'objet déplacé.
 - Si vous appuyez sur la touche **CTRL** durant le glissement, vous **dupliquez** l'objet et le placez à la nouvelle position.
 - Un clic droit durant le glissement affiche un menu proposant les options suivantes:
 - Déplacer et insérer
 - Déplacer et remplacer
 - Copier et insérer
 - Copier et remplacer
3. Relâchez le bouton de la souris lorsque l'objet se trouvant immédiatement au-dessous de l'objet à empiler est en surbrillance.

Renommage d'objets

Pour renommer un objet dans DesignEditor - onglet Objets:

1. Cliquez sur l'objet dans DesignEditor - onglet Objets.
2. Cliquez une fois de plus sur le même objet.
3. Saisissez le nouveau nom.

Application d'effets

Lorsque vous amenez un objet sous un effet, cet effet est appliqué à l'objet. Cela peut être pratique lorsque vous avez appliqué un certain nombre d'effets à un objet donné et que vous

souhaitez appliquer ces mêmes effets à un autre objet. Il suffit alors d'amener l'objet au sein de la hiérarchie de l'effet (ou du groupe d'effets) que vous souhaitez appliquer.

- 📄 Lorsque vous appliquez des effets de cette façon, ils sont appliqués aux objets se trouvant sous eux en tant que groupe. Ce n'est pas la même chose que la sélection individuelle d'un objet auquel vous ré-appliquez les mêmes effets.

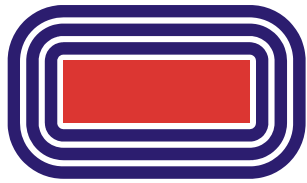

ABCD

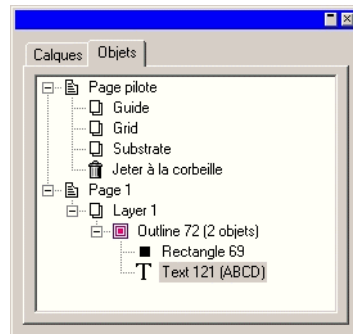
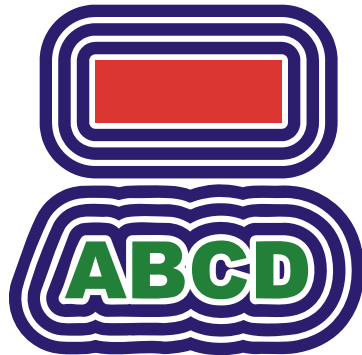
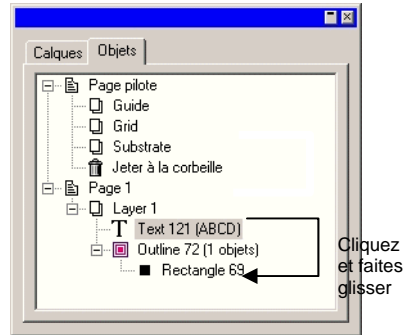

6. Sélection d'objets

Il y a plusieurs façons de sélectionner des objets, de la plus simple (pointer et cliquer) à celles impliquant des critères de sélection complexes. Les objets sélectionnés sont affichés avec un cadre de sélection et entourés de points de contrôle afin de les distinguer des autres objets.

La couleur du cadre de sélection peut être déterminée avec le DesignEditor - onglet Calque. Consultez « Modification de la couleur du calque » à la page 35 pour en savoir plus.

Sélection d'objets à l'aide de l'outil de sélection

Pour sélectionner les objets avec l'outil de sélection :

1. Choisissez l'outil **Sélectionner**. 
2. Cliquez sur l'objet à sélectionner.

 Pour sélectionner plusieurs objets, maintenez la touche MAJ enfoncée puis cliquez sur plusieurs articles.

Vous pouvez effectuer la sélection selon deux modes. En mode **Intersection**, tout objet croisant le cadre de sélection est sélectionné. En mode **Délimiter uniquement**, la sélection se limite aux objets entièrement inclus dans le cadre de sélection.

Pour sélectionner les objets avec le cadre de sélection :

1. Choisissez l'outil **Sélectionner**. 
2. Cliquez et faites glisser afin de créer un cadre de sélection autour des objets à sélectionner.

 Maintenez la touche **CTRL** enfoncée en créant le cadre de sélection pour faire basculer temporairement le mode de sélection

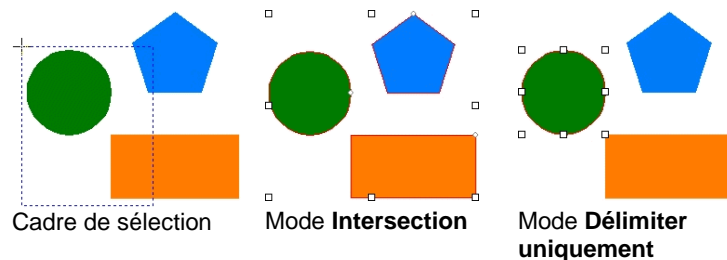



Modification du mode de sélection par défaut

Par défaut, le mode de sélection est **Intersection**. Pour modifier la valeur par défaut, double-cliquez l'outil **Sélectionner**, ou procédez comme suit :

1. Dans le menu **Edition**, sélectionnez la commande **Préférences**.
2. Sélectionnez l'onglet **Outils**.
3. Choisissez l'outil **Sélectionner** dans la liste.
4. Changez le mode de sélection.
5. Cliquez sur **OK**.

Sélection d'objets à l'intérieur d'un effet

Pour sélectionner un objet à l'intérieur d'un effet (un objet avec un contour, par exemple) :

1. Choisissez l'outil **Sélectionner de l'intérieur** d'une palette détachable. 
2. Cliquez sur l'objet à sélectionner.
 Ou
3. Choisissez l'outil **Sélectionner**. 
4. Appuyez sur la touche **CTRL** et double-cliquez sur l'objet à sélectionner.

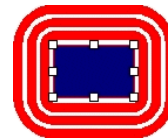

Sélection d'un rectangle à l'intérieur d'un effet Contour

Sélection d'objets à l'aide de la touche TAB

Appuyez sur la touche **TAB** pour sélectionner l'objet suivant. L'ordre de sélection suit l'ordre de création des objets.

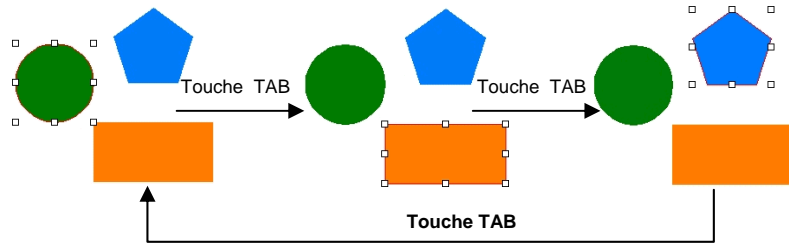

Inversion de la sélection

Pour inverser la sélection, dans le menu **Edition**, pointez sur **Sélectionner** et cliquez sur **Inverser la sélection**.

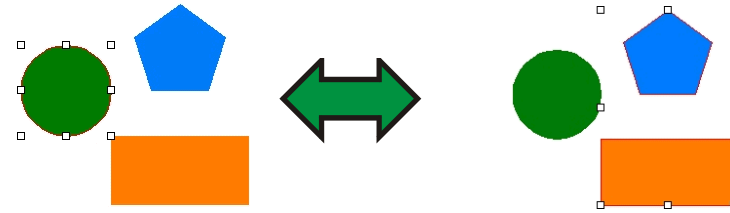

Sélection d'objets avec DesignEditor

L'onglet Objets du DesignEditor vous permet de sélectionner un ou plusieurs objets. Consultez « Sélection d'objets avec l'onglet Objets » à la page 36 pour en savoir plus.

Sélection de tous les objets

Pour sélectionner tous les objets d'un document, dans le menu **Edition**, pointez sur **Sélectionner** et cliquez sur **Sélectionner tout**.

Désélection de tous les objets

Pour supprimer tous les objets sélectionnés, effectuez l'une des opérations suivantes :

- Dans le menu **Edition**, pointez sur **Sélectionner** et cliquez sur **Tout désélectionner**.
- Cliquez sur une zone vide.

7. Arrangement des objets

Ce chapitre explique comment arranger, dupliquer et manipuler les objets dans la zone de travail.

Redimensionnement des objets

Vous pouvez redimensionner les objets avec les méthodes suivantes :

Redimensionner avec DesignCentral

Faites appel à DesignCentral lorsque vous devez redimensionner précisément un objet.

1. Sélectionnez les objets.
2. Dans le menu **Arranger**, sélectionnez **Redimensionner**.
3. Ajustez les valeurs suivantes dans DesignCentral:

Nouvelle largeur des objets sélectionnés.

Nouvelle hauteur des objets sélectionnés.

Pourcentage de mise en échelle de la largeur.

Pourcentage de mise en échelle de la hauteur.



Proportionnel

Le point sélectionné dans cette grille reste fixe après le redimensionnement.

Cochez cette option pour que les objets sélectionnés soient redimensionnés proportionnellement en largeur et en hauteur.

Appliquer la nouvelle échelle à tout

Cochez cette option pour redimensionner tous les objets du document en fonction de l'échelle utilisé pour les objets sélectionnés.

4. Cliquez sur **Appliquer**.

Vous pouvez aussi redimensionner avec DesignCentral - onglet Taille mais certaines des options mentionnées ci-dessus ne sont pas disponibles.

Redimensionnement en faisant glisser les points de contrôle

Vous pouvez faire glisser les points de contrôle **d'échelle** autour d'un objet ou d'un groupe d'objets pour le redimensionner.

1. Sélectionnez les objets.
2. Amenez le curseur sur un point de contrôle d'échelle.

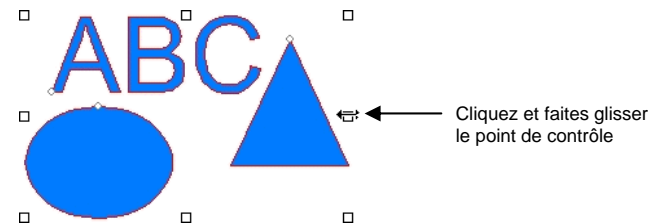

3. Cliquez et faites glisser le point de contrôle **d'échelle**.

- Si vous maintenez la touche **CTRL** enfoncée en faisant glisser le point, la ligne centrale des objets sert de point fixe.
- Si vous maintenez la touche **MAJ** enfoncée en faisant glisser le point, le redimensionnement n'est pas proportionnel.



Glissement normal

Glissement avec la touche **MAJ** enfoncée

Glissement avec la touche **CTRL** enfoncée

Redimensionnement à la même taille

Pour redimensionner les objets sélectionnés de sorte à avoir la même hauteur et largeur.

1. Sélectionnez les objets.

- ☞ Si vous sélectionnez des objets en faisant glisser un cadre de sélection, la taille du premier objet sert de référence. Si vous sélectionnez des objets en cliquant dessus et en maintenant la touche **MAJ** enfoncée, la taille du premier objet sélectionné sert de référence.

2. Dans le menu **Arranger**, pointez sur **Taille** et sélectionnez **Même largeur** ou **Même hauteur**.

Déplacement d'objets

Pour déplacer des objets, vous avez le choix parmi les méthodes suivantes :

Déplacement d'objets en faisant glisser

1. Sélectionnez les objets.
2. Placez le curseur sur l'objet.
 - ☰ Si l'option **Afficher les remplissages** est désactivée, le fait de placer le curseur à l'intérieur de l'objet ne vous permet pas de le déplacer. Vous devez placer le curseur sur le contour de l'objet.
3. Cliquez et faites glisser l'objet vers la position voulue.
 - Maintenir la touche **CTRL** enfoncée en faisant glisser permet de créer une copie de l'objet original.
 - Maintenir la touche **MAJ** enfoncée en faisant glisser permet de restreindre le déplacement.

Déplacement d'objets avec DesignCentral

Faites appel à DesignCentral pour déplacer les objets avec précision.

1. Sélectionnez les objets.
 - ☰ DesignCentral affiche l'onglet **Taille**.
2. Ajustez les valeurs **X**, **Y** dans DesignCentral :

 Nouvelle position horizontale des objets sélectionnés.

 Nouvelle position verticale des objets sélectionnés.



Le point auquel les coordonnées X, Y font référence dans les champs ci-dessus.

Rotation, inclinaison et inversion d'objets

Voici comment faire pivoter ou inverser des objets:

Rotation, inclinaison et inversion d'objets avec DesignCentral

Pour faire pivoter les objets à un angle précis à l'aide de DesignCentral :

1. Sélectionnez les objets.
2. Dans le menu **Arranger**, sélectionnez **Rotation**.
3. Ajustez les valeurs dans DesignCentral.

 Nouvel angle des objets sélectionnés.

 Angle d'inclinaison appliqué aux objets sélectionnés.



Fait pivoter les objets sélectionnés de 90 degrés dans le sens des aiguilles d'une montre ou dans le sens inverse.



Crée une inversion horizontale ou verticale des objets sélectionnés.

Garder l'original

Une copie de l'original est conservée après la rotation ou l'inversion.



Le point sélectionné reste stationnaire.

4. Cliquez sur **Appliquer**. 

Vous pouvez aussi faire pivoter avec DesignCentral mais certaines des options mentionnées ci-dessus peuvent ne pas être disponibles.

Rotation et inclinaison par le glissement des points de contrôle

Vous pouvez faire glisser les points de contrôle de **rotation** et **d'inclinaison** autour d'un objet ou d'un groupe d'objets pour le faire pivoter ou l'incliner.

1. Sélectionnez les objets.
2. Cliquez sur l'onglet **Rotation** dans DesignCentral.

- Réglez le **point stationnaire** soit en sélectionnant un point dans la grille de points DesignCentral soit en faisant glisser le point stationnaire. Maintenez la touche **MAJ** enfoncée en faisant glisser le point stationnaire pour déplacer l'objet vers un point de la grille de points.

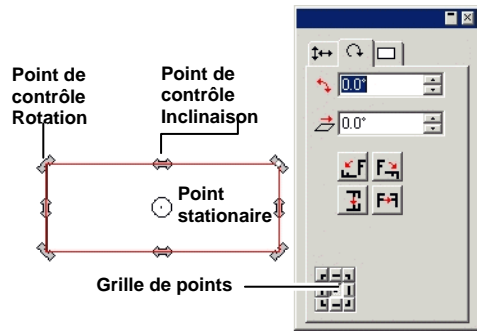

- Placez le curseur sur point de contrôle de **rotation** ou **d'inclinaison**
- Cliquez et faites glisser le point de contrôle.
 - Si vous maintenez la touche **CTRL** enfoncée en faisant glisser, vous créez une copie de l'objet original.
 - Maintenez la touche **MAJ** enfoncée en faisant glisser pour restreindre l'angle de rotation ou d'inclinaison à des incréments de 45 degrés.

Inversion d'objets

Utilisez la commande Miroir pour créer des objets inversés séparés par une distance spécifiée.

- Sélectionnez les objets.
- Dans le menu **Arranger**, sélectionnez la commande **Miroir**.

Un objet inversé apparaît ainsi qu'une ligne de miroir. Si la ligne de miroir n'est pas visible, augmentez la distance dans DesignCentral.



- Réglez la **Distance** dans DesignCentral. La valeur correspond à la distance totale séparant l'image originale et son reflet. Cochez **Garder l'original** pour conserver une copie de l'image originale.

Vous pouvez aussi faire glisser le point de contrôle situé au milieu de la ligne de miroir pour régler la distance. Faites glisser un point situé à l'extrémité de la ligne de miroir pour régler l'angle. Maintenez la touche **MAJ** enfoncée en faisant glisser pour limiter l'angle.

- Cliquez sur **Appliquer**.

Redressement d'objets

Une image scannée peut parfois être de travers si l'image originale n'était pas bien placée sur le scanner. Pour rendre l'image horizontale ou verticale, utilisez la commande Correction de l'inclinaison.

La correction de l'inclinaison fait pivoter les objets afin de rendre la ligne de base horizontale ou verticale.

- Sélectionnez les objets.
- Dans le menu **Arranger**, pointez sur **Correction de l'inclinaison** et sélectionnez **Horizontal** ou **Vertical**.
- Cliquez et faites glisser pour créer la ligne de base.



Créer la ligne de base



Image redressée

Duplication d'objets

Il y a plusieurs manières de dupliquer un objet :

Duplication d'objets en faisant glisser

La façon la plus simple et la plus rapide de créer une copie d'un objet consiste à sélectionner l'objet et à le faire glisser en maintenant la touche **CTRL** enfoncée. Si vous maintenez la touche **MAJ** enfoncée en faisant glisser, vous limitez la distance de la copie.

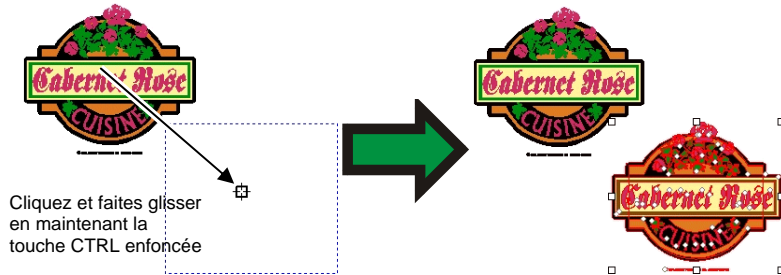

Duplication d'objets en copiant et collant

Cette méthode est pratique pour faire plusieurs copies à différents endroits.

1. Sélectionnez les objets.
2. Dans le menu **Edition**, sélectionnez la commande Copier ou appuyez sur **CTRL + C**.
3. Dans le menu **Edition**, sélectionnez la commande Coller ou appuyez sur **CTRL + V**.
4. Amenez le curseur à la position voulue pour la copie et cliquez.

Appuyez sur la touche **TAB** pour changer la position du curseur dans le cadre de sélection. La touche **ÉCHAP** arrête le collage. Appuyez sur **RETOUR** pour placer la copie.

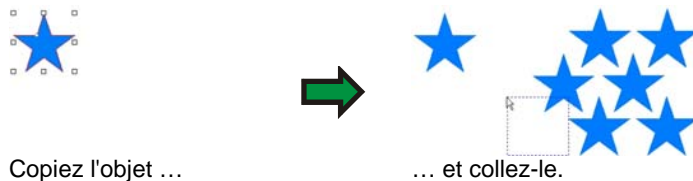

Duplication d'objets en utilisant une distance de décalage spécifique

Pour créer des copies à une distance de décalage spécifique de l'objet original, procédez comme suit : Commencez par modifier les préférences :

1. Dans le menu **Edition**, sélectionnez **Préférences**.
 - a. Sélectionnez l'onglet **Outils**.
 - b. Sélectionnez l'outil **Coller** dans la liste affichée sur le côté gauche de la boîte de dialogue.
 - c. Cochez l'option **Auto-positionner (coller/importer)**.
 - d. Définissez la distance séparant les copies de l'objet original.
 - e. Cliquez sur **OK** pour fermer la boîte de dialogue Préférences.
2. Sélectionnez les objets.
3. Dans le menu **Edition**, sélectionnez **Copier** ou appuyez sur **CTRL + C**.
4. Dans le menu **Edition**, sélectionnez **Coller** ou appuyez sur **CTRL + V**.

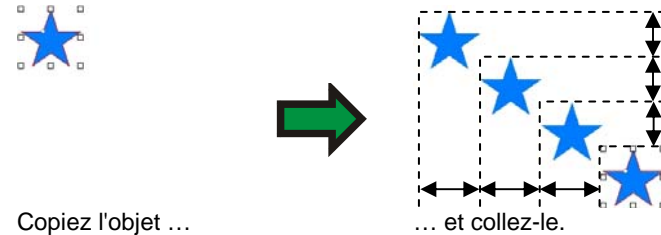

Dupliquer des objets avec Collage spécial

Sous Windows, la fonction Collage spécial vous permet de sélectionner le format des données collées.

Pour utiliser la fonction Collage spécial :

1. Copiez les objets. Vous pouvez copier et coller des objets provenant d'autres programmes.

2. Dans le menu **Edition**, sélectionnez la commande **Collage spécial**.
3. Sélectionnez le format des données collées.
4. Cliquez sur **OK**.

Dupliquer des objets avec Coller par-dessus

La commande **Coller par-dessus** colle un objet sur les objets sélectionnés. L'objet collé sera positionné au centre des objets sélectionnés.

Duplication d'objets avec la commande Dupliquer

1. Sélectionnez les objets.
2. Dans le menu **Edition**, sélectionnez la commande **Dupliquer**.

Duplication d'objets avec DesignEditor

Pour copier des objets avec DesignEditor, consultez « Modification de l'ordre des objets » à la page 36.

Utilisation de la sérialisation automatique

La sérialisation automatique permet de définir un nombre d'options pour créer des copies d'objets sérialisées.

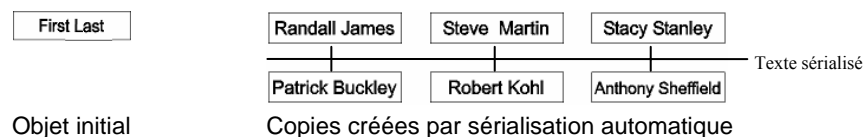

1. Sélectionnez les objets.
2. Dans le menu **Arranger**, sélectionnez **Sérialisation automatique**.

 Chaque mot du texte sélectionné est affiché dans le cadre de **sélection de texte** situé dans la partie droite de la boîte de dialogue.

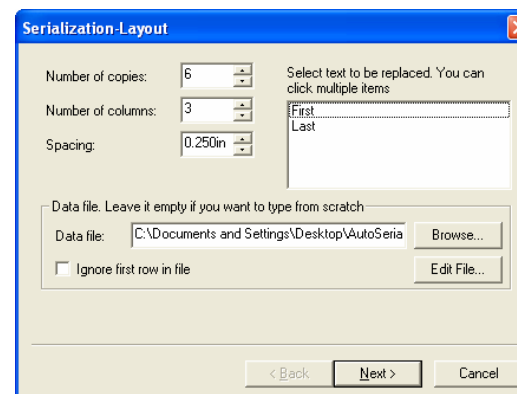

Calque de la sérialisation automatique

3. Sélectionnez le texte à remplacer. Vous pouvez sélectionner plusieurs articles.
4. Ajustez les paramètres suivants :

Nombre de copies	Nombre de copies sérialisées à créer.
Nombre de colonnes	Nombre de copies à placer par colonne.
Espacement	Espacement proportionnel entre les copies sérialisées.
Fichier de données	Affiche le fichier délimité par tabulation de votre choix.
Parcourir	Cliquez pour chercher le fichier à sérialiser.
Edition de fichier	Permet de modifier le contenu du fichier de votre choix.
Ignorer la première ligne du fichier	Cochez la case pour empêcher qu'apparaisse la première ligne du fichier dans le texte sérialisé.

5. Cliquez sur **Suivant**.

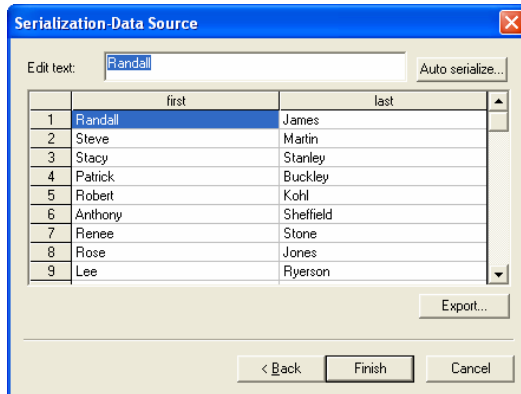

Données de base de la sérialisation automatique

6. Pour éditer les champs manuellement, sélectionnez le champ, puis saisissez le nouveau texte dans le champ **Edition du texte**.
7. Pour utiliser les données séquentielles, sélectionnez un champ et cliquez sur **Sérialisation automatique**.
8. Ajustez les paramètres suivants :

Numérique	Le texte sérialisé prend une valeur numérique.
Caractère	Le texte sérialisé est du texte.
Démarrer	Valeur de départ. Cette valeur doit correspondre à la sélection effectuée ci-dessus (numérique ou caractère).
Incrément	Incrément de numérotation du texte sérialisé.
9. Pour sauvegarder la configuration courante sous forme de fichier de données, cliquez sur **Exporter**.
10. Cliquez sur **Terminer**.
11. Fractionnez le texte au besoin pour modifier une partie du travail.

Modification des attributs de sérialisation automatique dans DesignCentral

Vous pouvez régler les paramètres suivants à l'aide de l'onglet Sérialisation automatique dans DesignCentral :

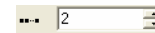

Nombre de copies à placer dans une colonne.



Espacement proportionnel entre les copies sérialisées.



Hauteur et largeur totales des objets sérialisés.



Mesure la distance entre le début d'un objet sérialisé et le début de son voisin à droite.



Mesure la distance entre les objets sérialisés.

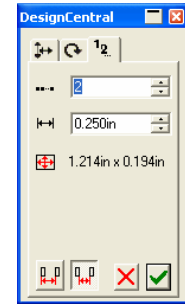

DesignCentral – Onglet Sérialisation automatique

- Vous pouvez modifier une partie du travail en fractionnant le texte sérialisé.

Groupage d'objets

Grouper des objets consiste à rassembler plusieurs objets pour former un ensemble. Les objets groupés sont alors déplacés, redimensionnés et pivotés comme s'il s'agissait d'un seul objet.

1. Sélectionnez les objets.
2. Dans le menu **Arranger**, pointez sur **Associer** et sélectionnez la commande **Associer**.

Pour dissocier les derniers objets groupés :

1. Sélectionnez les objets groupés.
2. Dans le menu **Arranger**, pointez sur **Associer** et sélectionnez la commande **Dissocier**.

Pour dissocier tous les objets groupés :

1. Sélectionnez les objets groupés.
2. Dans le menu **Arranger**, pointez sur **Associer** et sélectionnez la commande **Dissocier tout**.

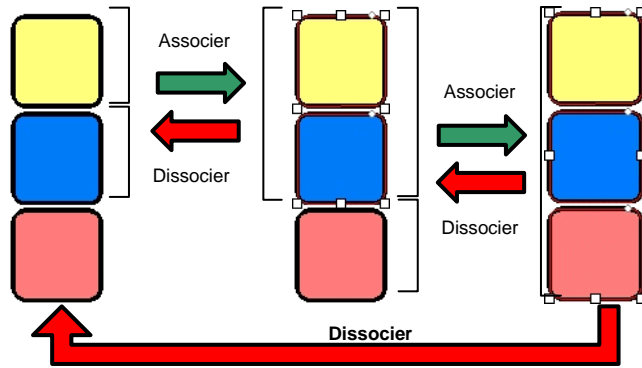

Combinaison d'objets

La combinaison d'objets se chevauchant vous permet de voir comment ils seront découpés. Si vous souhaitez créer une découpe au milieu d'un objet, faites appel à la fonction Combiner.

ABC

Une façon de créer le panneau de gauche consiste à placer du texte blanc sur un rectangle noir. Cela nécessite toutefois deux couleurs de vinyle. Vous pouvez obtenir le même résultat avec la commande Combiner et n'utiliser qu'un seul vinyle.

ABC [Black rectangle]

Les objets combinés sont traités comme un seul objet.

ABC

Un autre exemple d'utilisation d'objet combiné :

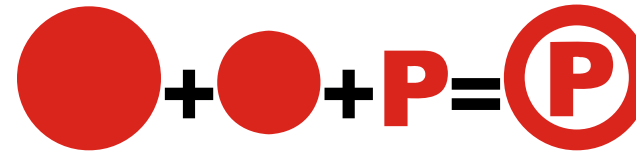

Pour combiner des objets:

1. Sélectionnez les objets.
2. Dans le menu **Arranger**, pointez sur **Composé** et sélectionnez la commande **Composé**.

☰ Si vous avez sélectionné des objets de différentes couleurs, l'objet combiné aura la couleur de l'objet placé le plus haut.

Pour combiner des objets en fonction de leur couleur, dans le menu **Arranger**, pointez sur **Composé** et sélectionnez la commande **Combiner par couleur**.

☰ Les objets combinés par couleur sont convertis en contours.

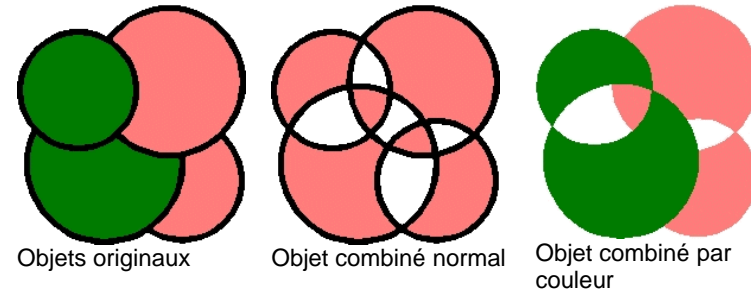

Il est possible de créer des objets combinés de plusieurs niveaux.

Pour dissocier le dernier objet combiné :

1. Sélectionnez l'objet combiné.
2. Dans le menu **Arranger**, pointez sur **Composé** et sélectionnez la commande **Dissocier le composé**.

Masquage d'objets

Faire un masque consiste à découper des objets, vectoriels ou bitmaps, selon la forme d'un objet vectoriel. Un masque représente une fenêtre permettant de voir les objets se trouvant

en dessous. Tout ce qui se trouve en dehors du masque est caché.

L'objet le plus haut est le masque. Si vous souhaitez utiliser plusieurs objets pour faire le masque, groupez-les d'abord.

☰ Un objet bitmap masqué ne peut pas être tracé. Avant que le bitmap puisse être tracé vous devez enlever le masque.

Pour créer un masque :

1. Sélectionnez les objets. L'objet supérieur sert de masque.
2. Dans le menu **Arranger**, pointez sur **Masque** et sélectionnez la commande **Masque**.



Le Masque (ABC) et l'image bitmap qui sera masquée



L'image masquée

Dès que vous enlevez le masque, les objets retrouvent leur forme et taille originales.

Pour enlever le masque :

1. Sélectionnez l'objet masqué.
2. Dans le menu **Arranger**, pointez sur **Masque** et sélectionnez la commande **Démasquer**.

Verrouillage d'objets

Il est possible de verrouiller certains objets. Vous pouvez sélectionner les objets verrouillés mais vous ne pouvez plus les modifier, les déplacer ni les redimensionner.

1. Sélectionnez les objets.
2. Dans le menu **Arranger**, pointez sur **Verrouiller** et sélectionnez la commande **Verrouiller**.

☰ Un cadenas apparaît sur l'objet.

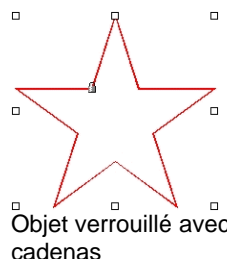

Il peut arriver que le cadenas soit placé dans un coin. Lorsque vous sélectionnez l'objet, le point de contrôle chevauche alors le cadenas.

Pour un contour, vous pouvez changer la position du cadenas en changeant le point de départ du contour.

Pour déverrouiller un objet :

1. Sélectionnez les objets.

☰ La seule façon de sélectionner des objets verrouillés consiste à cliquer sur chacun d'eux avec l'outil **Sélectionner**.

2. Dans le menu **Arranger**, pointez sur **Verrouiller** et sélectionnez la commande **Libérer**.

Modification de l'ordre des objets

Lorsque vous créez des objets ou importez des fichiers dans votre document, chaque objet a une position dans la pile. Le premier objet créé est au bas de la pile. Cet ordre est pris en compte lorsque des objets se chevauchent.

Vous pouvez changer l'ordre des objets dans la pile :

1. Sélectionnez les objets.
2. Dans le menu **Arranger**, pointez sur **Ordre** et sélectionnez la nouvelle position dans la pile.

Vers l'avant Déplace la sélection en haut de la pile, devant tous les autres objets.

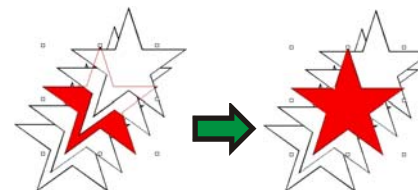

Vers l'arrière

Déplace la sélection en bas de la pile, derrière tous les autres objets.

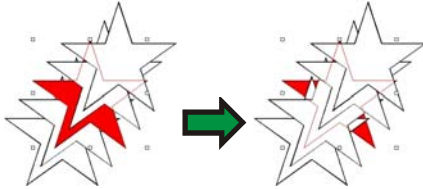

Avancer un

Déplace la sélection d'une position vers le haut de la pile.

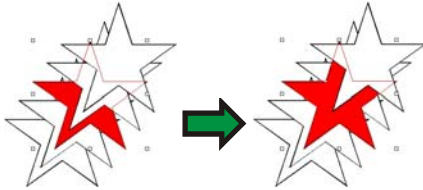

Arrière d'un

Déplace la sélection d'une position vers le bas de la pile.

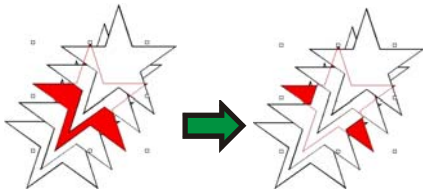

Vous pouvez aussi modifier l'ordre en faisant glisser l'objet dans DesignEditor - onglet Objet, voyez « Modification de l'ordre des objets » à la page 36 pour en savoir plus.

Alignement d'objets

Cette fonction vous permet d'aligner des objets par rapport à un des objets ou par rapport à la zone de travail.

Pour aligner des objets par rapport à un autre objet :

1. Sélectionnez les objets.

☰ Si vous sélectionnez les objets en faisant glisser un cadre de sélection, le premier objet de la pile sert d'objet stationnaire. Si vous sélectionnez les objets en cliquant dessus et en maintenant la touche **MAJ** enfoncée, le premier objet sélectionné sert d'**objet stationnaire**.

2. Dans le menu **Arranger**, pointez sur **Aligner** et sélectionnez le mode d'alignement.

☰ Dans l'exemple ci-dessous, le carré vert sert d'objet stationnaire pour l'alignement.

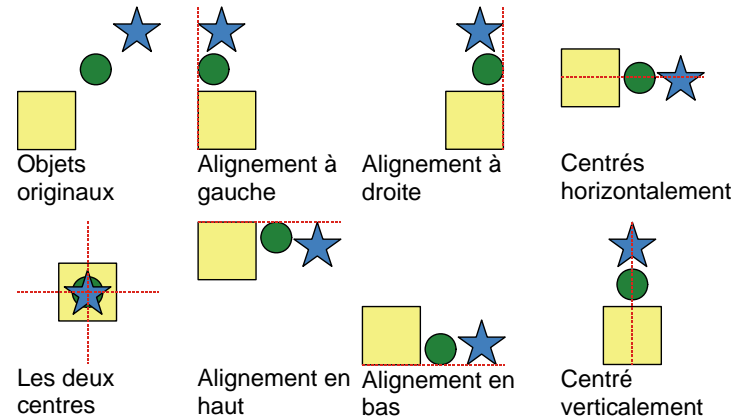

Pour aligner des objets par rapport à la zone de travail :

1. Sélectionnez les objets.
2. Dans le menu **Arranger**, pointez sur **Aligner** et sélectionnez le mode d'alignement.

☰ Si vous avez défini une marge, les objets s'alignent sur cette marge.

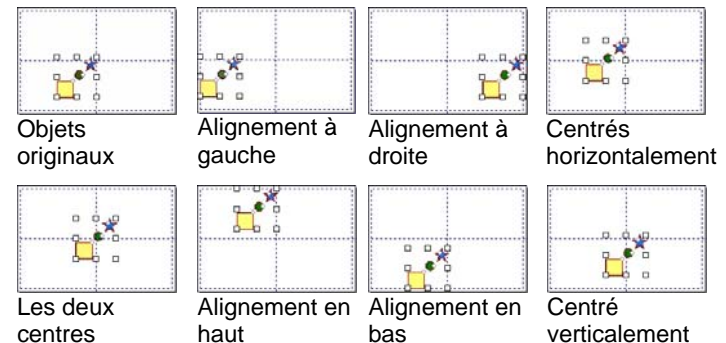

Espacement d'objets

La commande **Espacement** vous permet de répartir les objets en maintenant une distance exacte entre eux.

1. Sélectionnez les objets.

☰ Si vous sélectionnez les objets en faisant glisser un cadre de sélection, le premier objet de la pile sert d'**objet stationnaire**. Si vous sélectionnez les objets en cliquant dessus et en maintenant la touche **MAJ** enfoncée, le premier objet sélectionné sert d'**objet stationnaire**.

2. Dans le menu **Arranger**, sélectionnez la commande **Espacement**.

3. Ajustez les valeurs suivantes dans DesignCentral :



Espace entre objets adjacents.



Détermine si les objets sélectionnés sont répartis selon un axe horizontal ou vertical.



La distance est mesurée depuis le côté droit (supérieur) d'un objet jusqu'au côté gauche (inférieur) de l'objet suivant.



La distance est mesurée depuis le côté gauche (inférieur) d'un objet jusqu'au côté gauche (inférieur) de l'objet suivant.

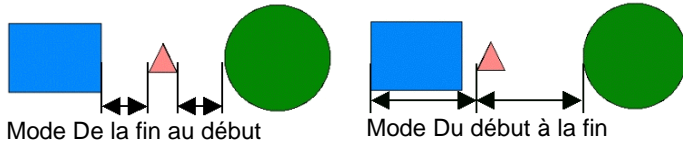

4. Cliquez sur **Appliquer**.

Imbrication d'objets

L'imbrication répartit autant d'objets que possible dans une zone spécifiée en optimisant le matériel.

1. Sélectionnez les objets.
2. Dans le menu **Arranger**, sélectionnez **Positionnement des formes**.
3. Ajustez les valeurs suivantes dans DesignCentral:



Sélectionnez la couleur des objets à imbriquer. Si vous souhaitez imbriquer tous les objets, indépendamment de leur couleur, sélectionnez **Toutes les couleurs**.



Largeur et hauteur du panneau dans lequel les objets seront imbriqués.



Espace minimum entre les objets après l'imbrication.

Décomposer le texte

Si cette option est cochée, tout le texte sera décomposé en caractères individuels afin d'économiser du matériel.

Rotation libre

Si cette option est cochée, les objets sont pivotés pour augmenter le taux de compression et économiser du matériel.

Ratio de compression

Affiche le taux de compression obtenu après imbrication des objets.

4. Cliquez sur **Appliquer**.

☰ Vous pouvez aussi faire glisser le point de contrôle **Redimensionner le panneau** situé dans le coin supérieur droit du panneau. Lorsque le panneau est trop petit pour accueillir tous les objets, la couleur de sa bordure passe du noir au rouge.

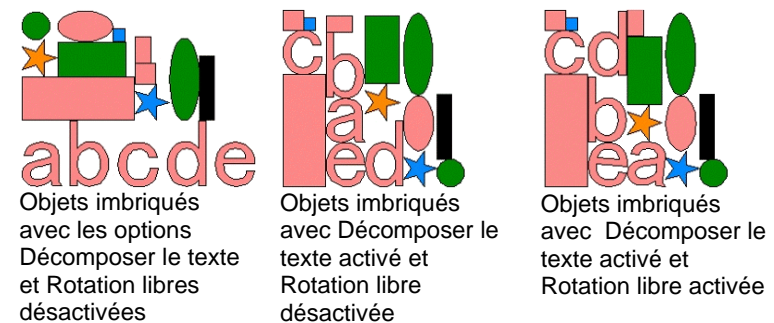
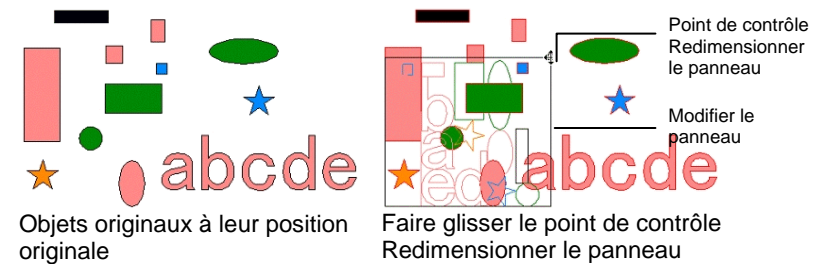

Accrochage d'objets

Vous pouvez activer la fonction Accrocher puis créer, modifier et déplacer des formes à des endroits précis.

Il y a cinq façons d'accrocher:

- Accrocher au point
- Accrocher au guide
- Accrocher à l'intersection
- Accrocher à la grille
- Accrocher au bord
- Accrocher au centre de gravité (Windows seulement)

Dans le menu **Affichage**, pointez sur **Accrocher** et cliquez sur **Accrocher à [...]**.

Quelques exemples d'accrochage :

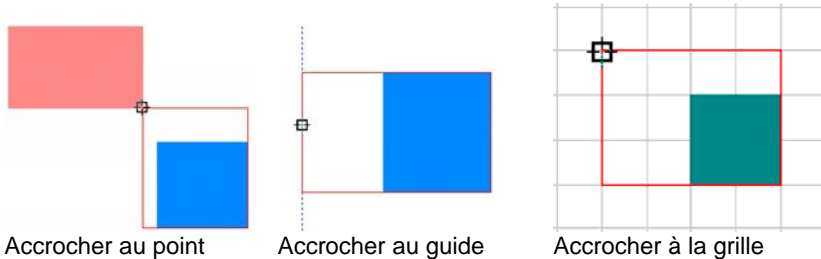

Accrocher au point

Accrocher au guide

Accrocher à la grille

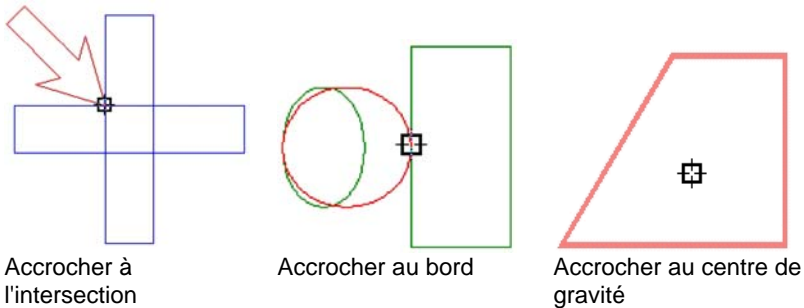

Accrocher à l'intersection

Accrocher au bord

Accrocher au centre de gravité

Suppression d'objets

Vous pouvez effacer des objets en les supprimant du document.

1. Sélectionnez les objets.
2. Appuyez sur la touche **RET ARR** ou **SUPPR** ou dans le menu **Edition** sélectionnez **Supprimer tout**

L'objet est supprimé mais n'est pas complètement extrait de votre document. Lorsque vous supprimez un objet, il se retrouve dans le calque corbeille.

Pour supprimer complètement des objets de votre document sans les envoyer dans le calque corbeille :

1. Sélectionnez les objets.

2. Dans le menu **Edition**, sélectionnez la commande **Couper**.

Pour récupérer des objets du calque corbeille :

1. Sélectionnez les objets dans DesignEditor.
2. Dans le menu **Edition**, pointez sur **Corbeille** et sélectionnez **Récupérer**.

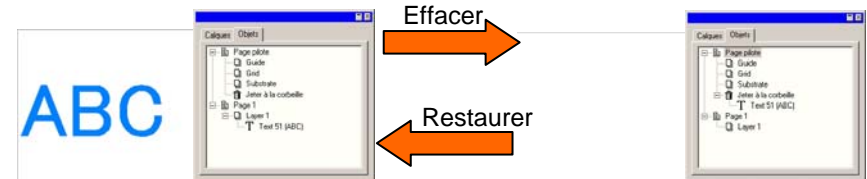

Pour supprimer tous les objets du calque corbeille, dans le menu **Edition**, pointez sur **Corbeille** et sélectionnez **Vider la corbeille**.

8. Utilisation des couleurs

Votre logiciel vous offre toute une palette d'outils puissants permettant d'ajouter de la couleur. Dans cette section, vous allez voir comment appliquer de la couleur à un élément de votre dessin.

Chaque objet de votre dessin peut avoir une **couleur de remplissage** et une **couleur de trait**.

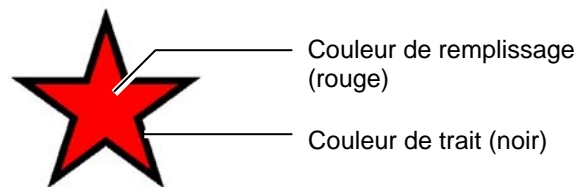

La couleur de remplissage peut être une **couleur unie**, un **motif** ou un **dégradé**.



Modèles de couleurs disponibles

Les couleurs peuvent être définies selon les modèles suivants :

RGB	La couleur est exprimée comme une combinaison des valeurs rouge, verte et bleue. C'est le modèle de couleur le plus commun pour le graphisme sur ordinateur.
CMYK	La couleur est exprimée comme une combinaison des valeurs cyan, magenta, jaune et noir. C'est le modèle de couleur le plus commun pour l'impression en couleur.
LAB	Le modèle CIE LAB est un modèle de couleur indépendant de l'appareil qui exprime les couleurs en utilisant une valeur de luminance et deux valeurs de chrominance.
HSB	La couleur est exprimée par de valeurs de teinte, de saturation et de clarté.

Couleur d'accompagnement La couleur est sélectionnée à partir d'une liste d'encres standard ou de couleurs de ruban fournies par des fournisseurs reconnus.

Duotone Les couleurs Duotone sont réalisées par le chevauchement de deux couleurs d'accompagnement. La couleur imprimée en premier lieu s'appelle la couleur de base, et la couleur imprimée au-dessus de la base s'appelle la couleur supérieure.

Utilisation des nuanciers

Toutes les gammes d'encre, de film ou de ruban produites par un fabricant sont représentées par un nuancier distinct, qui répertorie toutes les couleurs disponibles pour chaque gamme.

L'apparence des nuanciers change selon le mode de couleur courant. Les couleurs d'accompagnement ont un petit point sur le côté droit de leur icône. Les couleurs Duotone ont deux points sur le côté droit de leur icône.

Couleur de processus  **Couleur d'accompagnement**  **Couleur Duotone** 

Ouverture d'un nuancier

Pour utiliser une couleur ou une feuille dans votre travail, vous devez d'abord ouvrir le nuancier pour ce type de ruban.

Pour ouvrir un nuancier :

1. Accédez à la boîte de dialogue Ouvrir en utilisant l'une des méthodes suivantes :
 - Dans le menu **Affichage**, sélectionnez **Couleur** puis **Table ouverte**.
 - Cliquez avec le bouton droit de la souris sur le nuancier par défaut (ou tout autre nuancier ouvert) et sélectionnez **Table ouverte**.
2. Naviguez jusqu'au sous-dossier **Nuancier/Bibliothèque** ou le dossier d'installation du logiciel.
3. Sélectionnez le fabricant du type de ruban (comme **Gerber Scientific Products**) et cliquez sur **Ouvrir**.

- Sélectionnez la bibliothèque de nuanciers pour le type de ruban désiré et cliquez sur **Ouvrir**.

Le nuancier sélectionné s'affiche sous le nuancier par défaut.

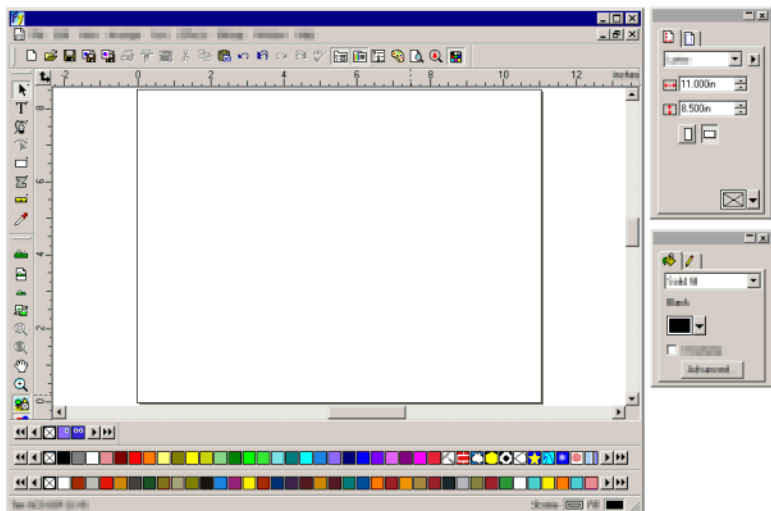

Fermeture d'un nuancier

Pour fermer un nuancier, cliquez avec le bouton droit de la souris et sélectionnez **Fermer**.

Création de nouveaux nuanciers

Pour créer un nouveau nuancier vide, effectuez l'une des opérations suivantes :

- Dans le menu **Affichage**, sélectionnez **Couleur** puis **Nouveau tableau**.
- Cliquez avec le bouton droit de la souris sur le nuancier par défaut (ou tout autre nuancier ouvert) et sélectionnez **Nouveau tableau**.

Si vous créez un nouveau nuancier, essayez de quitter l'application sans l'enregistrer, le programme vous demande d'enregistrer le nuancier dans un fichier.

Enregistrement d'un nuancier dans un fichier

Pour enregistrer un nuancier dans un fichier :

- Ouvrez la boîte de dialogue Enregistrer sous en utilisant l'une des méthodes suivantes :

- Double-cliquez sur le nuancier et sélectionnez **Sauvegarder tableau sous**.
- Dans le menu **Affichage**, sélectionnez **Couleur** puis **Sauvegarder tableau sous**. Sélectionnez le nuancier que vous voulez enregistrer et cliquez sur **OK**.

- Sélectionnez le dossier dans lequel vous voulez enregistrer le nuancier.

- Saisissez le nom du fichier du nuancier et cliquez sur OK.

Nuanciers ancrés ou flottants

Par défaut, les nuanciers sont ancrés juste au-dessus de la barre d'état, dans la partie inférieure de l'écran.

Pour rendre un nuancier flottant, cliquez et faites-le glisser hors de sa position.

Pour ramener un nuancier en position ancrée, faites-le glisser vers le bas, sur la barre d'état. Vous pouvez aussi double-cliquer sur la barre de titre pour ancrer un nuancier.

Sur Macintosh, tous les nuanciers sont flottants et ils ne peuvent pas être ancrés.

Modification de l'affichage d'un nuancier

Chaque nuancier peut être affiché de deux manières différentes :

- L'affichage de la palette affiche toutes les couleurs du tableau en tant que nuanciers de couleurs.



- L'affichage de la liste affiche une liste de toutes les couleurs, ainsi que leur nom, le fournisseur, le type et le numéro de pièce.

Name	Vendor	Type	Part
<input checked="" type="checkbox"/> Transparent			
<input type="checkbox"/> Matte Clear GCF-334	Gerber	Foil	141
<input type="checkbox"/> Terra Cotta GCS-024	Gerber	Foil	140
<input type="checkbox"/> Light Grey GCS-681	Gerber	Foil	139
<input type="checkbox"/> Intense Red GCS-663	Gerber	Foil	138
<input type="checkbox"/> Imitation Gold GCS-105	Gerber	Foil	137
<input type="checkbox"/> Dark Grey GCS-641	Gerber	Foil	136
<input type="checkbox"/> Dark Green GCS-056	Gerber	Foil	135
<input type="checkbox"/> Copper GCS-629	Gerber	Foil	134
<input type="checkbox"/> Champagne Gold GCS-601	Gerber	Foil	133

Pour passer d'un affichage à l'autre, cliquez avec le bouton droit de la souris et sélectionnez **Affichage de la palette** ou **Affichage de la liste**.

☰ L'affichage de la palette n'est disponible que lorsqu'un nuancier est flottant.

Masquage et affichage de nuanciers

Pour afficher/ne pas afficher tous les nuanciers tour à tour, sélectionnez **Nuancier** dans le menu **Affichage**. Cela forcera aussi l'affichage des nuanciers masqués jusqu'à présent.

Application des couleurs d'un nuancier

Pour appliquer les couleurs d'un nuancier à un élément du dessin :

1. Sélectionnez les objets.
2. Sélectionnez la couleur désirée dans le nuancier de couleurs. Maintenez la touche **CTRL** enfoncée pour appliquer la couleur aux traits de l'objet.

Vous pouvez aussi appliquer des couleurs en cliquant sur la couleur voulue dans le nuancier et en la faisant glisser.

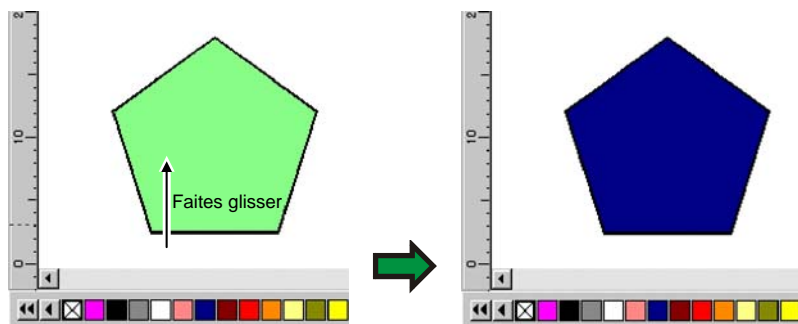

Lorsque vous cliquez et faites glisser le curseur dans l'objet de la zone de travail, le curseur change selon l'endroit où il se trouve.



Remplit l'objet sur lequel se trouve le curseur avec la couleur sélectionnée.



Modifie la couleur du trait sur lequel se trouve le curseur et la remplace par la couleur sélectionnée.



Remplace la couleur du fond (support) par la couleur sélectionnée.

Ajout d'une nouvelle couleur à un nuancier

Vous pouvez ajouter des nouvelles couleurs à des nuanciers à l'aide de l'outil Pipette, des boîtes de dialogue Mélangeur de couleurs ou Spécification de couleur.

- Pour plus de détails sur l'utilisation du mélangeur de couleurs, consultez « Application de couleurs avec le mélangeur » à la page 63.
- Pour plus de détails sur l'utilisation de l'outil Pipette, consultez « Application de couleurs avec la pipette » à la page 56.
- Pour plus de détails sur l'utilisation de la boîte de dialogue Spécification de couleurs, consultez « Définition de couleurs avec la boîte de dialogue Spécification de couleur » à la page 56.

Copie d'une couleur sur un autre nuancier

Pour copier une couleur d'un nuancier à un autre, cliquez sur la couleur du nuancier et faites-la glisser dans l'autre nuancier.

Suppression des couleurs d'un nuancier

Pour supprimer les couleurs indésirables d'un nuancier, double-cliquez sur la couleur que vous voulez supprimer, puis cliquez sur **Supprimer** dans le menu contextuel.

☰ Il est impossible de supprimer la couleur « Transparent ».

Vous pouvez aussi supprimer des couleurs du nuancier avec la boîte de dialogue Spécification de couleur. Consultez « Suppression de couleurs avec Spécification de couleur » à la page 58 pour en savoir plus.

Fusion de couleurs similaires

Pour fusionner des couleurs ayant un nom différent mais des valeurs de couleur identiques à d'autres couleurs du nuancier,

pointez sur **Couleur** dans le menu **Affichage**, puis sélectionnez **Fusionner les couleurs similaires**.

Modification de l'ordre des couleurs dans un nuancier

Il y a plusieurs façons de modifier la position des couleurs dans le nuancier :

- Cliquez et faites glisser des couleurs au sein du nuancier.

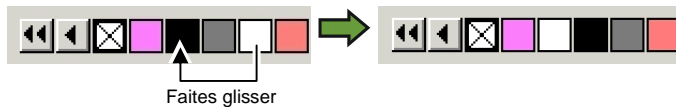

- Utiliser la boîte de dialogue **Spécification de couleur**. Consultez « Modification de l'ordre des couleurs avec Spécification de couleur » à la page 58 pour en savoir plus.
- Cliquez sur le nuancier avec le bouton droit de la souris et pointer sur la commande **Trier**. Vous pouvez effectuer un tri dans le nuancier par nom, valeurs RGB / HSV, fournisseur, type ou numéro de pièce.

Création de nuanciers à partir des couleurs du dessin actuel

La commande Fusionner à partir du document créé des nuanciers pour chaque couleur du document actuel dans le nuancier de votre choix. Si votre document contient des remplissages en dégradé, ils sont également ajoutés au nuancier.

Pour créer des nuanciers pour toutes les couleurs du dessin actuel:

1. Ouvrez le nuancier dans lequel vous voulez sauvegarder les couleurs ou créez un nouveau nuancier.
2. Dans le menu **Affichage**, sélectionnez **Couleur**, puis **Fusionner à partir du document**.

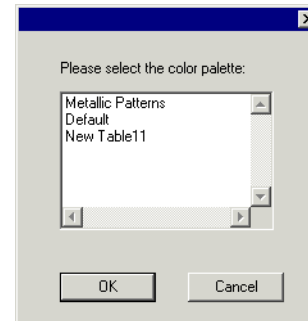

3. Sélectionnez le nuancier dans lequel vous voulez stocker les nuanciers de couleurs, puis cliquez sur **OK**.

Si vous accédez à la fonction Fusionner à partir du document en cliquant sur un nuancier avec le bouton droit de la souris, les nuanciers s'ajouteront à celui-ci sans aucune invite.

Application de couleurs avec le mélangeur de couleurs

La boîte de dialogue du mélangeur de couleurs permet de spécifier et d'appliquer de la couleur aux éléments de votre dessin.

Pour afficher le mélangeur de couleurs à partir du menu **Afficher**, sélectionnez **Mélangeur de couleurs**.

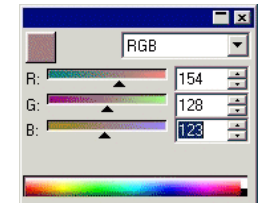

Mélangeur de couleurs

Lorsque vous sélectionnez un objet, la couleur de remplissage apparaît dans le nuancier situé dans le coin supérieur gauche du mélangeur de couleurs. Lorsque vous sélectionnez plusieurs objets, le mélangeur de couleurs affiche la couleur du premier objet.

Utilisez la liste dans le coin supérieur droit du mélangeur pour indiquer un modèle de couleur (RGB, CMYK, LAB, HSB, Spot ou Duotone).

Une fois le modèle spécifié, il y a plusieurs façons d'indiquer une couleur dans le mélangeur :

- Saisissez des valeurs numériques ou cliquez sur les flèches haut / bas sur le côté droit du champ numérique.
- Cliquez et faites glisser les curseurs de canaux.



- Cliquez et faites glisser la souris sur le sélecteur de couleur situé en bas du mélangeur de couleur. Lorsque vous tenez la couleur voulue, relâchez le bouton de la souris.



Avec le mélangeur de couleurs, il est possible d'indiquer des couleurs situées hors de l'espace de couleur sélectionné. Dans ce cas, une icône d'avertissement apparaît à côté du nuancier ainsi qu'un petit nuancier qui est en fait un bouton de fonction. Cliquez sur le bouton de correction de gamme pour ajuster la couleur afin qu'elle s'intègre dans la gamme cible. Après un clic sur ce bouton, la couleur est redéfinie et l'icône ainsi que le bouton de correction de gamme disparaissent.

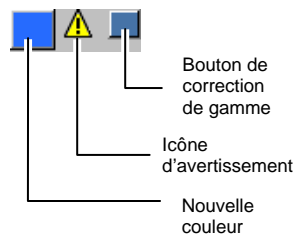

L'icône d'avertissement n'apparaît que pour des objets en RGB, HSV ou LAB. Le logiciel vérifie si la couleur indiquée peut être reproduite correctement en CMYK en se basant sur le profil d'imprimante actif sélectionné dans la boîte de dialogue de Paramètres de couleur (pour plus de détails consultez « Configuration du système pour l'impression en couleur » à la page 104). Si vous ne corrigez pas la gamme, la couleur sélectionnée ne sera pas imprimée correctement.

Ajout de couleurs à partir du mélangeur de couleur dans un nuancier

1. Dans le menu **Affichage**, sélectionnez **Mélangeur de couleurs**.
2. Créez la nouvelle couleur à ajouter.
3. Cliquez sur la couleur et faites-la glisser sur le nuancier. Vous pouvez placer la couleur à n'importe quel endroit du nuancier.

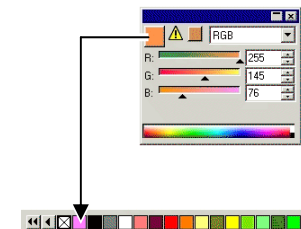

Création de couleurs Duotone avec le mélangeur de couleurs

1. Dans le menu **Affichage**, sélectionnez **Mélangeur de couleurs**.

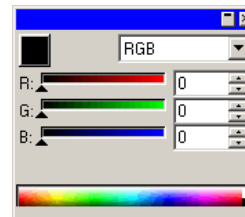

2. Sélectionnez **Duotone** dans la liste des modes de couleur.

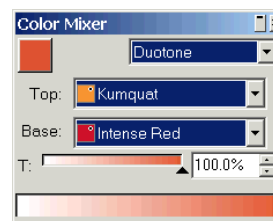

3. Sélectionnez la couleur **supérieure** et la couleur **de base**.

Vous ne pourrez sélectionner que les couleurs des nuanciers ouverts actuellement.

- Sélectionnez le pourcentage de couverture. Ce choix s'appliquera à la fois à la couleur supérieure et à la couleur de base.
- Faites glisser la couleur de la boîte supérieure de gauche du mélangeur de couleurs dans un nuancier.

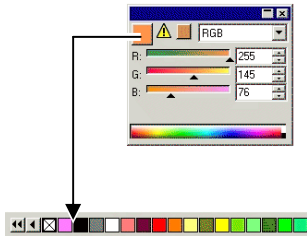

- Enregistrez le nuancier.

Échantillonnage de couleurs avec la pipette

L'outil Pipette détermine les options de remplissage des objets sélectionnés pour y faire correspondre la couleur, le motif ou le remplissage de dégradé ou tout élément sur lequel vous cliquez.

Si vous cliquez sur un bitmap, la pipette renvoie une couleur unie qui correspond au pixel sur vous avez cliqué.

Pour utiliser la pipette :

- Sélectionnez les objets dont vous voulez changer la couleur.
- Cliquez sur **Pipette**. 
- Amenez le curseur sur l'objet ou le bitmap avec la couleur désirée et cliquez.

Sélection d'un remplissage uni à partir d'un dégradé ou d'un motif

Pour sélectionner une couleur unie d'un motif ou d'un dégradé, maintenez la touche **MAJ** enfoncée lorsque vous sélectionnez la couleur. La couleur de remplissage correspondra à la couleur du point sur lequel vous aurez cliqué.

Définition des couleurs de trait avec la pipette

Pour utiliser la pipette pour définir la couleur de trait d'un objet, plutôt que celle de remplissage, maintenez la touche **CTRL**

enfoncée. La couleur de trait correspondra à la couleur du point sur lequel vous aurez cliqué.

Si l'objet a un motif ou un remplissage de dégradé, ou s'il s'agit d'un bitmap, la couleur de trait correspondra à celle du point sur lequel vous aurez cliqué.

Ajout d'un remplissage sélectionné avec la pipette à un nuancier

Pour ajouter une couleur unie, un motif ou un dégradé sélectionnés avec la pipette à un nuancier, cliquez et faites glisser le nuancier de la boîte de dialogue Remplissage / segment dans le nuancier.

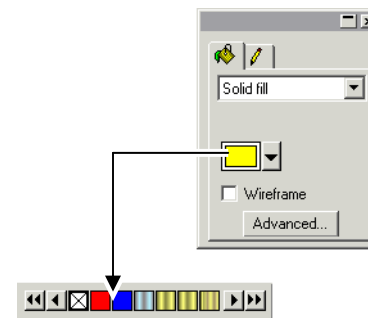

Définition de couleurs avec la boîte de dialogue Spécification de couleur

La boîte de dialogue Spécification de couleur permet de définir toutes les propriétés concernant les couleurs. Pour afficher la boîte de dialogue Spécification de couleur, effectuez une des actions suivantes :

- Dans le menu **Affichage**, pointez sur **Couleur** et sélectionnez la commande **Spécification de couleur**.
- Double-cliquez sur une couleur unie (quadrichromie, accompagnement ou Duotone) dans n'importe quel nuancier ouvert.
- Cliquez avec le bouton droit de la souris sur un nuancier et sélectionnez **Spécification de couleur**.

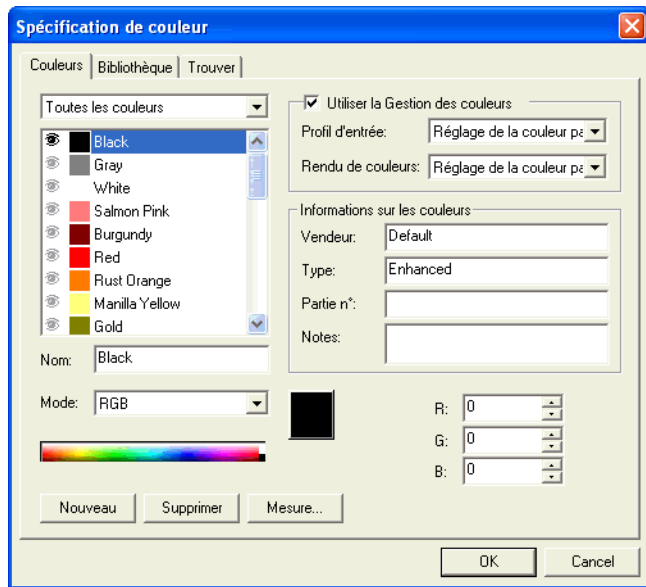

Spécification de couleur - onglet Couleur

La boîte de dialogue Spécification de couleur - onglet Couleur vous permet de déterminer toutes les propriétés de chaque couleur.

Dans la liste située en haut de la boîte de dialogue, sélectionnez les couleurs qui seront affichées dans la liste. Vous avez le choix parmi les options suivantes :

- [nuancier]** Toutes les couleurs du nuancier actif.
- Couleurs utilisées** Toutes les couleurs du document actif.
- Toutes les couleurs** Toutes les couleurs des nuanciers ouverts actifs et également du document actif.

Chaque couleur de la liste dispose d'une icône sur le côté gauche. Cette icône indique si la couleur est utilisée ou non dans le document.



La couleur est utilisée dans le document. Un clic sur cette icône cache tous les objets du document faisant appel à cette couleur.





La couleur est utilisée dans le document mais tous les objets l'utilisant sont cachés. Un clic sur cette icône montre tous les objets du document faisant appel à cette

couleur.



La couleur n'est pas utilisée dans le document.

Vous pouvez contrôler les propriétés suivantes pour chaque couleur :

- Nom de la couleur** Nom de couleur défini dans le nuancier.
- Mode de la couleur** Le mode de la couleur peut être RGB, CMYK, LAB, HSB, Spot (accompagnement) ou Duotone. Les couleurs d'accompagnement ont un petit point sur le côté droit de leur icône. Les couleurs Duotone ont deux points sur le côté droit de leur icône.
- Couleur de processus** 
- Couleur d'accompagnement** 
- Couleur Duotone** 
- Valeurs de couleur** Valeurs de la couleur sélectionnée. Les paramètres peuvent varier en fonction du mode de couleur sélectionné.
- Informations sur les couleurs** Les paramètres Vendeur, Type, Partie no. et Notes définis dans le nuancier.
- Utiliser la Gestion des couleurs** Avec cette option, les réglages du système de gestion des couleurs sont utilisés pour imprimer cette couleur. Vous pouvez définir un profil de couleur d'entrée et un rendu de couleur pour chaque couleur.

Création de nouvelles couleurs avec Spécification de couleur

1. Cliquez sur **Nouveau**.
2. Sélectionnez le nuancier auquel vous voulez ajouter les couleurs dans la liste située dans la partie supérieure de la boîte de dialogue.
3. Changez le nom de la couleur et saisissez les valeurs sous **Informations sur les couleurs**.

4. Pour chaque couleur que vous voulez ajouter, effectuez les opérations suivantes :
 - a. Cliquez sur **Nouveau**.
 - b. Tapez le nom de couleur sous **Nom**.
 - c. Sélectionnez la valeur **Mode** de la couleur.

 Si vous créez une couleur d'accompagnement, sélectionnez d'abord le mode de couleur RVB, puis entrez les valeurs RVB qui seront utilisées pour afficher la couleur d'accompagnement. Changez ensuite le mode de couleur pour la valeur Accompagnement.

 - d. Spécifiez les valeurs de couleur en les entrant dans les champs de droite ou en cliquant sur la barre des couleurs située sous la liste.



5. Une fois l'opération terminée, cliquez sur **OK**.

Durant l'ajustement des couleurs, le nuancier affiche la couleur originale dans le haut et la nouvelle couleur dans le bas.

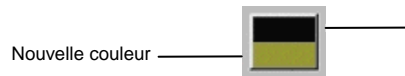

Mesure d'une nouvelle couleur

Pour déterminer les valeurs de couleur d'une nouvelle couleur en les mesurant avec un appareil de mesure comme un spectromètre, cliquez sur le bouton **Mesure**.

-  L'appareil de mesure peut être défini dans le menu **Edition**, pointez sur **Préférences** et sélectionnez ensuite **Options de colorimètre** dans l'onglet **Outils**.

Suppression de couleurs avec Spécification de couleur

1. Sélectionnez la couleur à supprimer de la liste.
2. Cliquez sur **Supprimer**.

Modification de couleurs avec Spécification de couleur

1. Sélectionnez dans la liste la couleur à modifier. Couleur originale
2. Modifiez le nom, le mode de couleur, les valeurs, etc.
3. Cliquez sur **OK**.

Modification de l'ordre des couleurs avec Spécification de couleur

Pour réordonner les couleurs de la palette en utilisant Spécification de couleur, cliquez dans la liste sur la couleur désirée et faites-la glisser vers sa nouvelle position.

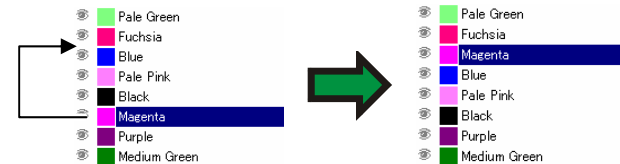

Spécification de couleur - onglet Bibliothèque

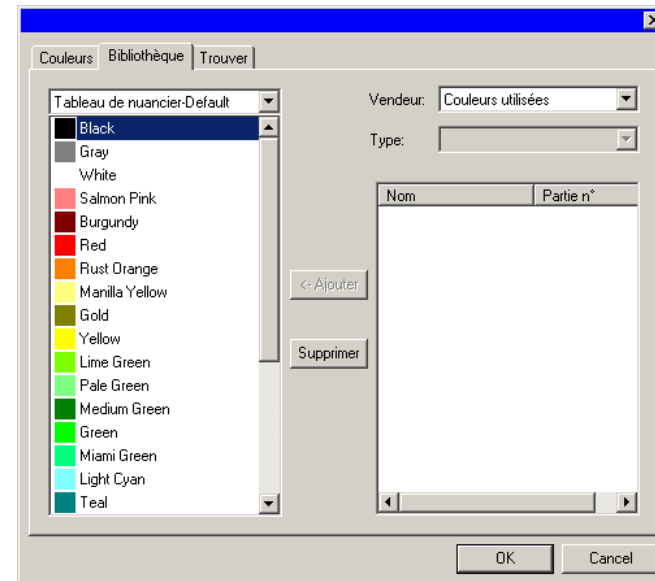

Dans la boîte de dialogue Spécification de couleur - onglet Bibliothèque, vous pouvez supprimer des couleurs des nuanciers et y ajouter des couleurs des bibliothèques.

Pour ajouter une couleur à un nuancier :

1. Sélectionnez le nuancier auquel vous voulez ajouter la couleur.
2. Sélectionnez le **vendeur** et le **type** dans la liste.
3. Dans la liste de droite, sélectionnez la couleur à ajouter au nuancier et cliquez sur **Ajout**.

Vous pouvez sélectionner plusieurs couleurs en utilisant les touches **MAJ** et **CTRL**.

Pour supprimer une couleur d'un nuancier :

1. Sélectionnez le nuancier duquel vous voulez supprimer la couleur.
2. Sélectionnez la couleur dans la liste.
3. Cliquez sur **Supprimer**.

Spécification de couleur - Onglet Trouver

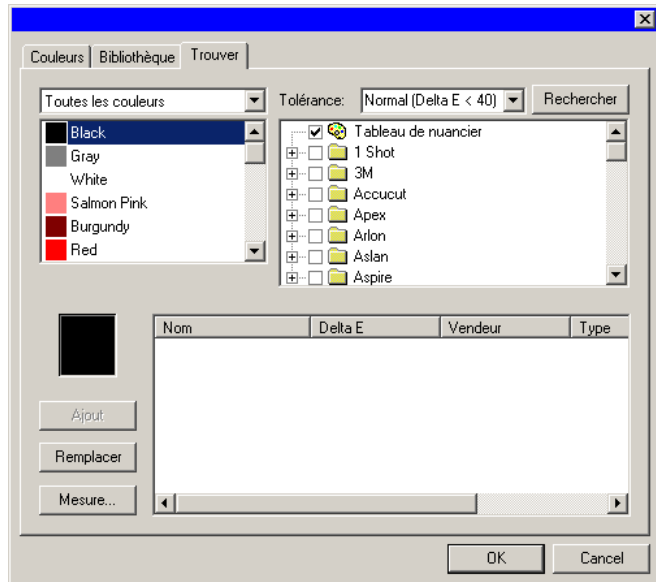

Dans la boîte de dialogue Spécification de couleur - onglet Trouver, vous pouvez rechercher dans les bibliothèques une couleur correspondant à la couleur utilisée dans votre dessin.

1. Sélectionnez le nuancier contenant la couleur.
2. Sélectionnez la couleur à rechercher dans la liste située à gauche de l'écran.

Vous pouvez aussi mesurer une couleur donnée avec un colorimètre. Pour mesurer une couleur, cliquez sur le bouton **Mesure**.

3. Sélectionnez les **vendeurs** et les **types** dans la liste. Cliquez sur (☐), situé à gauche du nom pour le sélectionner. Un clic

sur (☐) développe la liste et affiche tous les types pour le vendeur.

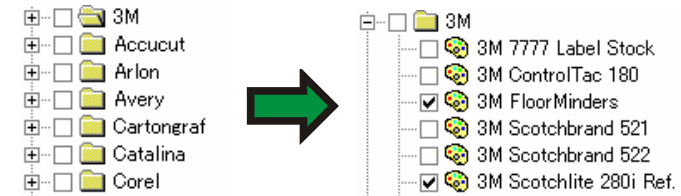

Vous pouvez choisir plusieurs **Vendeurs** et **Types**.

4. Sélectionnez le seuil de tolérance pour la recherche dans cette liste.
5. Cliquez sur **Rechercher**.

Les couleurs se rapprochant le plus de la couleur sélectionnée sont affichées dans le bas de l'écran. Lorsque vous sélectionnez une couleur dans la liste, le nuancier affiche, durant l'ajustement des couleurs, la couleur recherchée en haut et la couleur trouvée dans la bibliothèque en bas.



6. Sélectionnez la couleur dans la liste.
7. Effectuez l'une des opérations suivantes :
 - Cliquez sur **Remplacer** pour remplacer la couleur sélectionnée par la nouvelle couleur trouvée dans la bibliothèque.
 - Cliquez sur **Ajout** pour ajouter la nouvelle couleur au nuancier.

Définition de la couleur de trait / remplissage par défaut

Lors de la création d'un nouvel objet, les couleurs de trait et de remplissage par défaut sont utilisées. Ces couleurs sont affichées dans le coin inférieur droit de la zone de dessin.

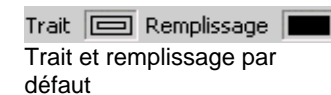

Pour changer les couleurs de trait / remplissage par défaut :

1. Cliquez dans une zone vide du document.

- Faites glisser la couleur voulue du nuancier ou du mélangeur de couleurs dans l'indicateur de couleur de remplissage / trait par défaut situé dans le coin inférieur droit de la zone de travail.

Une fois que la couleur par défaut du remplissage / des traits est déterminée, tous les nouveaux objets de ce document seront créés avec ces couleurs.

Définition de la couleur d'arrière-plan / premier plan

Lors de l'édition de bitmaps, le coin inférieur droit de la zone de travail affiche les couleurs de premier plan et d'arrière-plan.



Vous pouvez modifier les couleurs d'arrière-plan et de premier plan en suivant la procédure utilisée pour changer les couleurs par défaut de remplissage et de trait.

Création de nouvelles bibliothèques de couleurs avec des appareils de mesure

- Dans le menu **Affichage**, pointez sur **Couleur** et sélectionnez **Changer la bibliothèque de couleurs**.
- Cliquez sur **Nouveau**.
- Sélectionnez les valeurs **Vendeur** et **Type** dans la liste ou saisissez un nouveau nom.
- Cliquez sur **OK**.
- Saisissez le nouveau nom de couleur et le numéro de pièce.
- Cliquez sur **Mesure** et mesurez la couleur à l'aide de l'appareil.

L'appareil de mesure peut être défini dans le menu **Edition**, pointez sur **Préférences** et sélectionnez ensuite **Options de colorimètre** dans l'onglet **Outils**.

Modification de bibliothèques de couleurs

- Dans le menu **Affichage**, pointez sur **Couleur** et sélectionnez **Changer la bibliothèque de couleurs**.
- Sélectionnez les valeurs **Vendeur** et **Type** dans la liste.

- Sélectionnez dans la liste la couleur à modifier.
- Tapez le nouveau nom / no. de partie de la couleur ou cliquez sur **Supprimer** pour effacer la couleur de la bibliothèque. Vous pouvez aussi mesurer une nouvelle couleur avec un colorimètre et remplacer la couleur sélectionnée.
- Cliquez sur **Sauvegarder** pour enregistrer les modifications. Si ce bouton n'est pas disponible, cliquez sur une autre couleur de la liste.

Création de nuanciers

Le logiciel peut créer automatiquement les groupes de nuanciers de test suivants :

Duotone Cette série de nuanciers affiche toutes les couleurs Duotone pouvant être créées en utilisant les couleurs d'accompagnement des nuanciers ouverts.

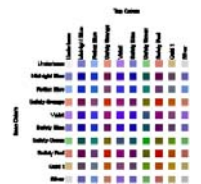

CMYK Cette série de nuanciers affiche toutes les combinaisons de couleurs CMY disponibles, ainsi que la plage de niveaux de noir.

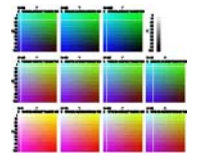

Palette actuelle Cette série de nuanciers liste toutes les couleurs présentes dans la palette actuelle.



Pour créer un nuancier :

- Dans le menu **Affichage**, sélectionnez **Créer un nuancier**, puis **Duotone**, **CMYK** ou **Palette actuelle**.
- Ajustez les paramètres suivants dans DesignCentral :



La taille de chaque nuancier.



L'espace réservé aux étiquettes situées au-dessus et à gauche des nuanciers.



L'espacement horizontal entre les nuanciers.



L'espacement vertical entre les nuanciers.

...

Le nombre de nuanciers ou de groupes de nuanciers par ligne.

Default

Le nuancier dans lequel lister les couleurs
(**Palette actuelle** uniquement)

3. Cliquez sur **Avancé** pour configurer les paramètres avancés.
4. Cliquez sur **Appliquer**. ✓

Le nuancier apparaît dans le coin inférieur gauche de la page.

Paramètres avancés des nuanciers CMYK

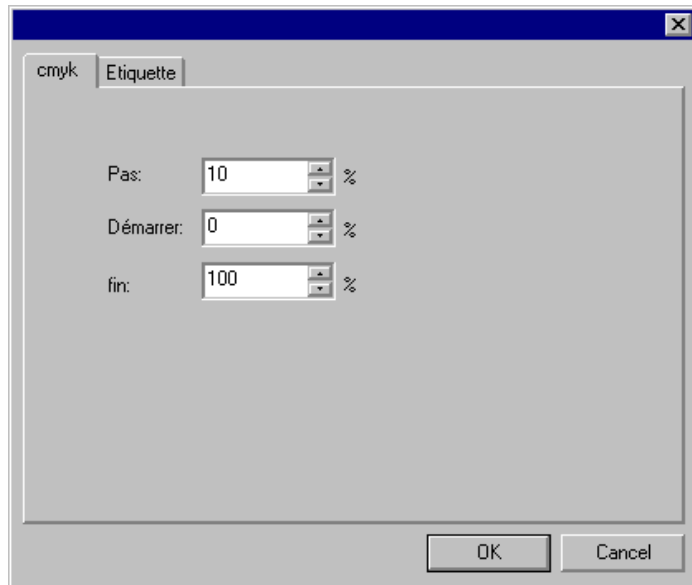



Sous l'onglet **cmyk**, configurez les paramètres suivants :

- Pas** La différence entre les valeurs d'encre de deux nuanciers consécutifs.
- Début** La limite inférieure de la plage de valeurs de couleur dans le nuancier.
- Fin** La limite supérieure de la plage de valeurs de couleur dans le nuancier.

Sous l'onglet **Étiquettes**, sélectionnez la police qui sera utilisée pour les étiquettes.

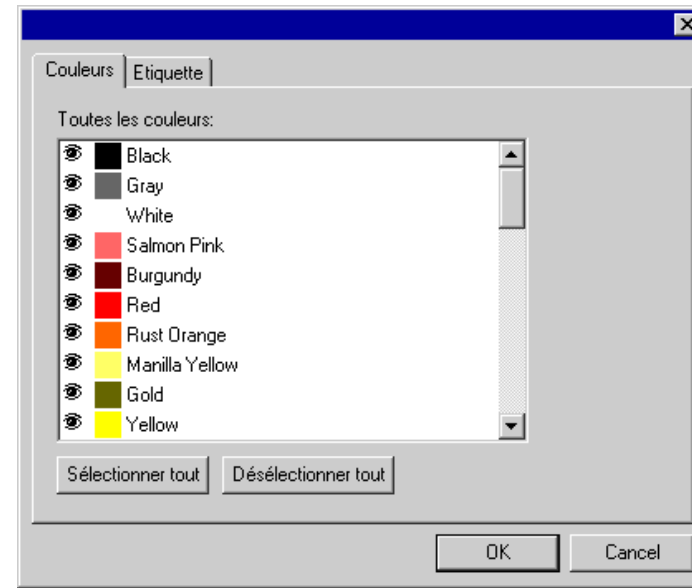
Paramètres avancés des nuanciers de la palette actuelle



Sous l'onglet **Couleur**, déplacez l'icône  vers la gauche des couleurs d'accompagnement de la liste afin de déterminer si la couleur apparaîtra dans le nuancier.



La couleur apparaît dans le nuancier.



La couleur n'apparaît pas dans le nuancier.

Sous l'onglet **Étiquettes**, sélectionnez la police qui sera utilisée pour les étiquettes.

9. Utilisation de l'éditeur de remplissage/segment

L'éditeur de remplissage/segment affiche des informations sur le remplissage et le trait d'un objet.

Affichage de l'éditeur de remplissage / segment

L'éditeur de remplissage / segment est réparti sur deux pages d'écran : l'onglet **Remplissage** et l'onglet **Trait**.

Pour afficher l'éditeur de remplissage / segment, dans le menu **Afficher**, sélectionnez **Editeur remplissage/segment**

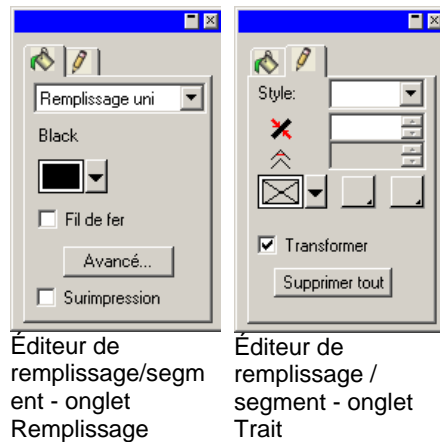

Éditeur de remplissage/segment - onglet Remplissage

Éditeur de remplissage / segment - onglet Trait

Types de remplissage

Les objets vectoriels peuvent avoir les types de remplissage suivants :

Aucun remplissage	L'objet n'a pas de remplissage.
Remplissage uni	L'objet est rempli par une couleur unie.
Remplissage de motif	L'objet est rempli par une série de copies d'un motif.
Remplissage de dégradé	L'objet est rempli par un dégradé (une combinaison de deux couleurs ou plus avec un passage progressif d'une couleur à l'autre).

Pour en savoir plus sur le réglage du remplissage de l'objet, voyez "Travailler avec la couleur" à la page 51.

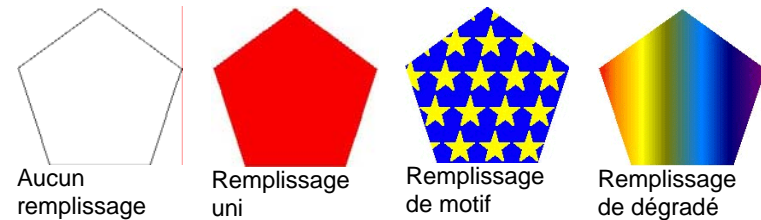

Application d'aucun remplissage à un objet

Pour appliquer le remplissage **Aucun remplissage** à un objet :

1. Sélectionnez l'objet.
2. Dans l'éditeur de remplissage / trait, sélectionnez **Aucun remplissage** ou cliquez sur le nuancier  de la palette.

Application d'un remplissage uni à un objet

Pour appliquer un remplissage uni à un objet :

1. Sélectionnez l'objet.
2. Dans l'éditeur de remplissage / trait, sélectionnez **Remplissage uni**.

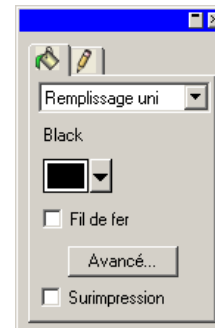

3. Sélectionnez la couleur du remplissage dans la liste.
4. Si désiré, cochez **Fil de fer** pour afficher l'objet comme un contour dessiné dans la couleur de remplissage. Ce paramètre se substitue aux paramètres de contour de l'objet .



Remplissage uni avec mode fil de fer activé.

5. Cliquez sur **Avancé** pour modifier la couleur de remplissage dans la boîte de dialogue Spécification de couleur. Pour en savoir plus sur la fenêtre Spécification de couleur, consultez « Définition de couleurs avec la boîte de dialogue Spécification de couleur » à la page 56.



Vous pouvez aussi appliquer un remplissage uni en sélectionnant l'objet puis en cliquant sur un nuancier de couleur uni dans la palette.

Application d'un remplissage de motif à un objet

Pour appliquer un remplissage de motif à un objet :

1. Sélectionnez l'objet.
2. Dans l'éditeur de remplissage / trait, sélectionnez **Remplissage de motif**.





3. Sélectionnez le motif à utiliser dans la liste .
4. Sélectionnez la couleur d'arrière-plan dans la liste .

Utilisation des paramètres avancés de remplissage de motif

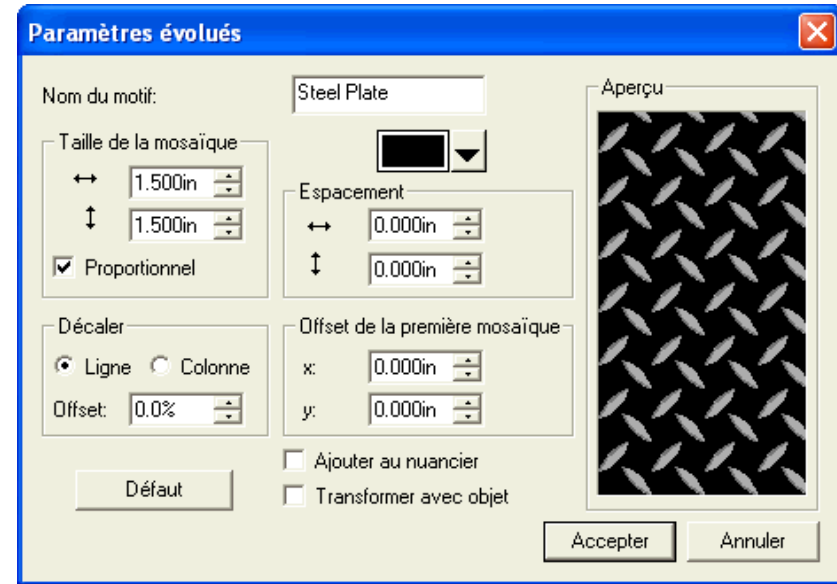
Lorsque vous cliquez sur le bouton **Avancé** dans l'Editeur de remplissage / segment - onglet Remplissage pour Remplissage de motif, la boîte de dialogue Paramètres évolués apparaît.

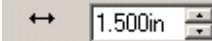
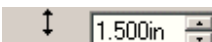
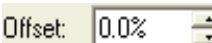
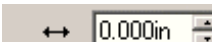

Elle vous permet d'ajuster les paramètres suivants.

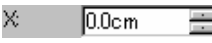
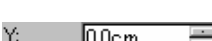
Nom du motif	Nom du motif.
	Couleur d'arrière-plan.
	Largeur de chaque motif.
	Hauteur de chaque motif.
Proportionnel	Cochez cette option pour que le motif soit redimensionné proportionnellement.
	Décalage appliqué à chaque colonne ou ligne.
	Espace entre deux lignes.
	Espace entre deux colonnes.
	Décalage horizontal appliqué au premier panneau.
	Décalage vertical appliqué au premier panneau.

Ajouter au nuancier	Lorsque cette option est cochée, le motif édité est ajouté au nuancier en tant que nouveau motif.
Transformer avec objet	Lorsque cette option est cochée, chaque panneau de motif édité est redimensionné proportionnellement lorsque l'objet est redimensionné.
Défaut	Rend au motif sélectionné ses paramètres par défaut.

Cliquez sur **OK** pour enregistrer les modifications.

Ajout d'un remplissage de motif à un nuancier

Pour ajouter un remplissage de motif que vous avez créé à un nuancier :

1. Sélectionnez l'objet avec le remplissage de motif.
2. Cliquez sur le bouton **Avancé** dans la boîte de dialogue Remplissage / segment.
3. Effectuez toutes les modifications nécessaires sur le remplissage de motif.
4. Cochez l'option **Ajouter au nuancier**.
5. Tapez un **nom de motif**.
6. Cliquez sur **OK**.

Application d'un remplissage de dégradé à un objet

Pour appliquer un remplissage de dégradé à un objet :

1. Sélectionnez l'objet.
2. Dans l'éditeur de remplissage / segment, sélectionnez Remplissage dégradé.

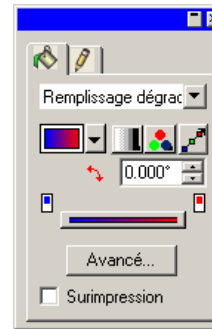

3. Si désiré, vous pouvez sélectionner un des dégradés du stock dans la liste
4. Pour créer votre propre dégradé ou modifier un des dégradés du stock :

- a. Sélectionnez le type de dégradé à appliquer à l'objet dans la liste . Vous avez le choix parmi les types suivants:



Dégradé linéaire

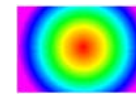

Dégradé radial

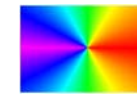

Dégradé conique

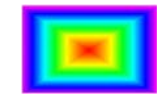

Dégradé carré

- b. Sélectionnez d'abord le mode de la couleur dans la liste . Vous avez le choix parmi les modes suivants :



RGB

Les couleurs du dégradé seront toutes définies sur la base du modèle de couleurs RGB.



CMYK

Les couleurs du dégradé seront toutes définies sur la base du modèle de couleurs CMYK.





Couleur d'accompagnement unique

Le dégradé sera formé sur la base de deux ou plusieurs nuances d'une seule couleur d'accompagnement.



Deux couleurs d'accompagnement

Le dégradé utilisera deux couleurs d'accompagnement. Ce type de dégradé est défini uniquement par ses points de fin : il ne possède pas de point intermédiaire au milieu.



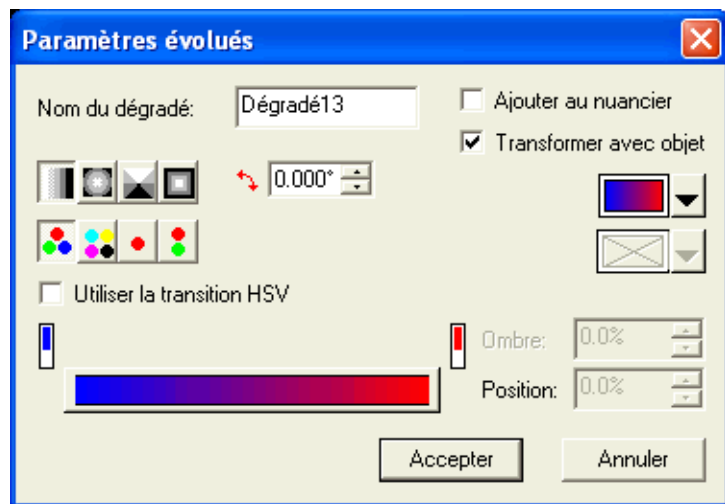

- c. Cliquez sur  pour modifier le dégradé en utilisant la ligne d'édition. Consultez « Modification de dégradés avec la ligne d'édition » à la page 66 pour en savoir plus.
- d. Ajustez l'angle du dégradé dans le champ .

Options supplémentaires pour remplissage de dégradé

Lorsque vous cliquez sur le bouton **Avancé** dans l'éditeur de remplissage / segment - onglet Remplissage pour Remplissage de dégradé, la boîte de dialogue Paramètres évolués apparaît.



Elle vous permet d'ajuster les paramètres suivants.

Nom du dégradé	Nom du dégradé.
	Type de dégradé.
	Angle de dégradé.
	Dégradé en cours d'édition.
	Mode couleur du dégradé.
	Couleur sélectionnée dans la barre d'édition du dégradé.

Position: 50

Position de la couleur sélectionnée dans la barre d'édition du dégradé. La valeur peut aller de 0 à 100.

Ajouter au nuancier

Lorsque cette option est cochée, le dégradé édité est ajouté au nuancier en tant que nouveau dégradé.

Transformer avec objet

Lorsque cette option est cochée, chaque panneau de dégradé est redimensionné proportionnellement lorsque l'objet est redimensionné.

RGB / HSV

Mode de couleur utilisé pour créer le dégradé.

Ajout d'un dégradé à un nuancier

Pour ajouter un dégradé que vous avez créé à un nuancier :

1. Sélectionnez l'objet avec le dégradé.
2. Cliquez sur le bouton **Avancé** dans la boîte de dialogue Remplissage / segment.
3. Effectuez toutes les modifications nécessaires sur le dégradé.
4. Cochez l'option Ajouter au nuancier.
5. Tapez un nom de dégradé.
6. Cliquez sur **OK**.

Édition de dégradés avec la barre d'édition

Dans l'éditeur de remplissage/segment - onglet Remplissage et la boîte de dialogue Paramètres évolués, vous pouvez éditer les dégradés avec la barre d'édition.

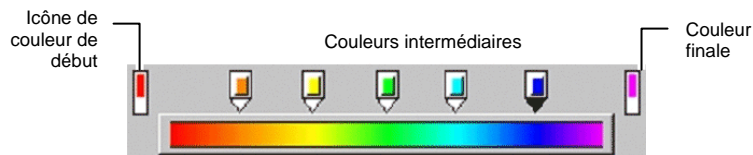

- Cliquez sur n'importe quelle icône de couleur dans la barre d'édition pour la sélectionner. Dans la fenêtre Paramètres évolués, vous pouvez changer la couleur avec le nuancier situé à droite de la boîte de dialogue.
- Dans l'éditeur de remplissage/segment - onglet Remplissage, vous pouvez modifier ou créer une nouvelle couleur dans le dégradé en faisant glisser la

nouvelle couleur du nuancier sur une couleur existante ou sur un espace vide entre deux couleurs.

- Cliquez et faites glisser l'icône de couleur latéralement pour modifier sa position dans le dégradé. Dans la boîte de dialogue Paramètres évolués, vous pouvez modifier la position avec la section Position située à droite de la boîte.
- Les icônes des couleurs de début et de fin ne peuvent pas être glissées.
- Cliquez et faites glisser l'icône de couleur au-dessus de la barre de dégradé pour la supprimer.
- Si vous maintenez la touche **CTRL** enfoncée en faisant glisser l'icône de couleur, vous créez une copie de la couleur en question.
- Cliquez sur un espace vide entre des icônes de couleur pour créer une nouvelle couleur dans le dégradé.

Édition de dégradés avec la ligne d'édition

Lorsque vous cliquez sur le bouton **Edition de dégradé** dans l'éditeur de remplissage/segment - onglet Remplissage, une ligne d'édition de dégradé apparaît dans l'objet auquel le dégradé est appliqué.

La ligne d'édition de dégradé peut être placée hors de l'objet.

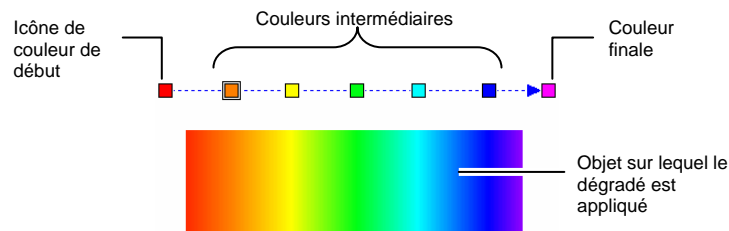

- Vous pouvez modifier ou créer une nouvelle couleur dans le dégradé en faisant glisser la nouvelle couleur du nuancier sur une couleur existante ou sur un espace vide entre deux couleurs.
- Cliquez et faites glisser latéralement l'icône de couleur intermédiaire pour modifier sa position dans le dégradé.
- Cliquez et faites glisser l'icône de début / de fin pour modifier la taille et l'angle du dégradé.
- Si vous maintenez la touche **CTRL** enfoncée en faisant glisser l'icône de couleur, vous créez une copie de la couleur en question.

Édition des propriétés de segment d'un objet

L'Éditeur de remplissage / segment - onglet Trait affiche les propriétés de segment de l'objet vectoriel.

	Type de trait appliqué à l'objet.
	Couleur appliquée au trait.
	Largeur du trait.
	Détermine l'acuité des coins.
	Choisissez un l'option Type de jonction appropriée pour indiquer comment les coins sont entourés.
	Choisissez un type d'extrémité des traits pour définir le type de contour des parcours ouverts. Vous avez le choix entre une extrémité arrondie, carrée ou en about.
<input type="checkbox"/>	Si cette option est cochée, les segments sont redimensionnés proportionnellement lorsque l'objet est redimensionné.
Transformer	
<input type="checkbox"/>	Cliquez sur ce bouton pour supprimer le segment.
Supprimer	

Application de surimpression à un objet

Le paramètre Surimpression est utilisé pour identifier les zones de votre travail qui sont recouvertes de plusieurs couches d'encre ou de vinyle. Ces zones peuvent nécessiter un traitement spécial pour une production réussie.

Par exemple, avec certains périphériques de sortie, le réglage du chauffage doit être augmenté en présence de plusieurs couches. Cela peut nécessiter que les objets soient produits sur un passage d'impression séparé.

La surimpression est affectée automatiquement dans certains cas :

- La couleur supérieure d'un dégradé de deux couleurs est automatiquement imprimée en surimpression.

- Lorsque le recouvrement de couleurs est utilisé, le paramètre Surimpression est automatiquement affecté aux objets les plus hauts recouverts.
- La couleur supérieure d'une couleur/Duotone/Spectratone est automatiquement définie en surimpression.

Pour paramétrer la sortie d'un objet en surimpression, sélectionnez l'objet et effectuez l'une des opérations suivantes :

- Dans le menu **Arranger**, sélectionnez **Surimpression**, puis **Surimpression**.
- Dans l'onglet Remplissage de l'éditeur de remplissage / segment, cochez l'option **Surimpression**.

Pour désactiver la surimpression d'un objet, sélectionnez l'objet et effectuez l'une des opérations suivantes :

- Dans le menu **Arranger**, sélectionnez **Surimpression**, puis **Relâcher la surimpression**.
- Dans l'onglet Remplissage de l'éditeur de remplissage / segment, veillez à ce que l'option **Surimpression** ne soit pas cochée.

10. Utilisation des formes

Les formes sont des objets fermés tels que des rectangles, des étoiles et des polygones. Vous pouvez créer une forme à main levée ou en indiquant la taille.

Votre logiciel vous propose les formes standard suivantes:



Outil rectangle



Outil ovale

Création de formes

Toutes les formes peuvent être dessinées à main levée :

1. Sélectionnez l'outil de la forme voulue.
2. Cliquez et faites glisser le curseur sur la zone de dessin.

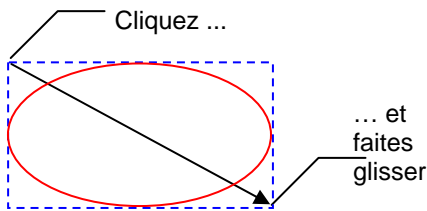

Le rectangle et la flèche ne sont donnés qu'à titre d'illustration; ils ne sont pas affichés lorsque vous créez une forme.

☰ Pour certaines formes, maintenir les touches **MAJ** et **CTRL** enfoncées durant le glissement peut affecter la création de la forme. Pour en savoir davantage, consultez la description donnée sous chaque forme.

3. Relâchez le bouton de la souris.
4. Ajustez les propriétés de la forme dans DesignCentral.
5. Pour ajouter une autre forme de la même taille, cliquez une fois de plus dans la zone de dessin.

Pression sur MAJ ou CTRL lors de la création de rectangles et d'ovales

- Maintenez la touche **MAJ** enfoncée tout en faisant glisser pour circonscrire le rectangle ou l'ovale à un carré ou un cercle.
- Maintenez la touche **CTRL** enfoncée tout en faisant glisser pour dessiner un rectangle ou un ovale à partir de son centre.

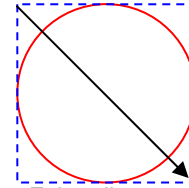

Faire glisser en maintenant la touche MAJ enfoncée

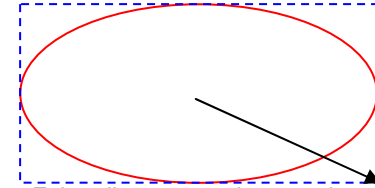

Faire glisser en maintenant la touche MAJ enfoncée

Édition de formes avec DesignCentral

Vous pouvez modifier une forme avec DesignCentral. Vous pouvez ajuster les paramètres dans DesignCentral avant, durant ou après la création de la forme.

Pour en savoir plus sur le redimensionnement, la rotation ou l'inversion de formes, consultez « Arrangement des objets » à la page 40.

Pour chaque forme, certains paramètres pouvant être ajustés dans DesignCentral.

Rectangle

Pour les rectangles, vous pouvez ajuster la hauteur, la largeur, le type de coin (normal, arrondi, inversé ou écrêté), le rayon du coin et la largeur du bord intérieur.

Le paramètre Rayon du coin n'est disponible que si vous avez choisi **Arrondi**, **Inversé** ou **Ecrêté**.

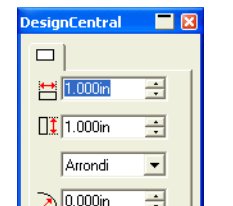

Normal avec bord intérieur



Arrondi sans bord intérieur



Ovales

Pour les ovales, vous pouvez ajuster la hauteur et la largeur.

Édition de formes avec les points de contrôle

Vous pouvez créer des objets visuellement complexes en vous servant des points de contrôle et des poignées de Bézier.

Rectangle

Pour les rectangles, vous pouvez faire glisser les points de contrôle suivants.

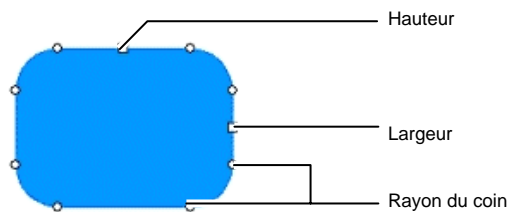

Maintenez la touche **MAJ** enfoncée en faisant glisser les points de contrôle de hauteur ou de largeur pour rendre redimensionner proportionnellement.

Ovale

Pour les ovales, vous pouvez faire glisser les points de contrôle suivants..

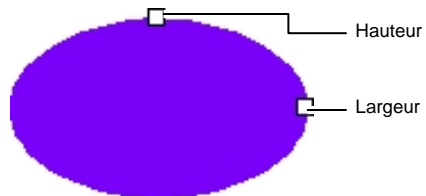



Maintenez la touche **MAJ** enfoncée en faisant glisser les points de contrôle de hauteur ou de largeur pour redimensionner proportionnellement.

11. Utilisation de texte

Le logiciel vous permet de créer du texte et d'en changer l'aspect. Vous trouverez ci-dessous une description et un exemple de chaque type de texte :

 **Texte horizontal** : Le texte suit une ligne horizontale.

 **Texte en arc** : Le texte est placé sur un cercle.

 **Texte en bloc horizontal** : Le texte est circonscrit à la largeur d'un bloc : Lorsque le texte est plus large que le bloc, il passe automatiquement à la ligne suivante. .



Texte vertical : Le texte suit une ligne verticale.

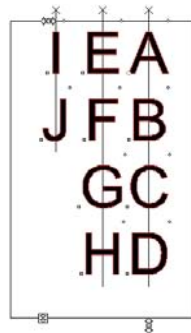



Texte en bloc vertical : Du texte vertical est circonscrit à la hauteur d'un bloc. Lorsque le texte est plus haut que le bloc, il passe automatiquement à la ligne suivante.

Création de nouveau texte

Pour créer du texte, faites appel aux outils de la barre d'outils **Texte**.

Création de texte horizontal / vertical

1. Sélectionnez l'outil Texte Horizontal ou Texte Vertical.  
2. Cliquez n'importe où sur la zone de travail.
3. Tapez le texte.





4. Si désiré, appuyer sur **RETOUR** pour passer à la ligne suivante.



5. Appuyez sur **ÉCHAP** ou changez d'outil pour terminer la saisie du texte.

Création de texte en bloc horizontal / vertical

1. Sélectionnez l'outil Texte Horizontal ou Texte Vertical.  
2. Cliquez et faites glisser pour créer un bloc qui circonscrit le texte.

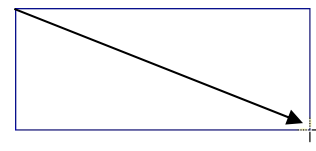

3. Tapez le texte. Le texte passe automatiquement à la ligne lorsqu'il atteint l'extrémité opposée du bloc. Le bloc de texte s'agrandit pour inclure les lignes de texte supplémentaires.

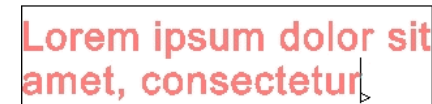

- Si désiré, appuyer sur **RETOUR** pour passer à la ligne suivante.
- Appuyez sur **ÉCHAP** ou changez d'outil pour terminer la saisie du texte.

Création de texte en arc

- Sélectionnez l'outil **Texte en arc**. 
- Effectuez l'une des opérations suivantes :
 - Cliquez et faites glisser pour définir le rayon et le centre du cercle autour duquel sera placé le texte. Le curseur est placé au point de la circonférence sur lequel vous avez cliqué lors de la création du cercle.

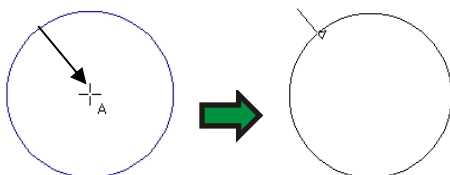

Cliquez et faites glisser

- Maintenez la touche **CTRL** enfoncée en faisant glisser pour dessiner le cercle à partir de son centre. Le curseur est placé au point de la circonférence sur lequel vous avez cliqué lors de la création du cercle.

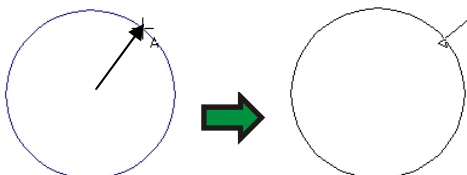

Cliquez et faites glisser

- Maintenez la touche **MAJ** enfoncée durant le glissement pour limiter l'**angle de départ** à des incréments définis sous Préférences (consultez « Préférences - onglet Général » à la page 17 pour en savoir plus).

- Tapez le texte.
- Si désiré, appuyer sur **RETOUR** pour passer à la ligne suivante.



- Appuyez sur **ÉCHAP** ou changez d'outil pour terminer la saisie du texte.

Changement des attributs de texte avec DesignCentral

Durant ou après la création de texte, vous pouvez modifier les propriétés du texte avec DesignCentral.

Dans DesignCentral, vous disposez de deux onglets ou plus pour chaque type de texte.

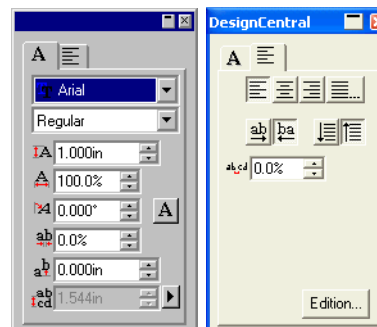

DesignCentral pour texte horizontal

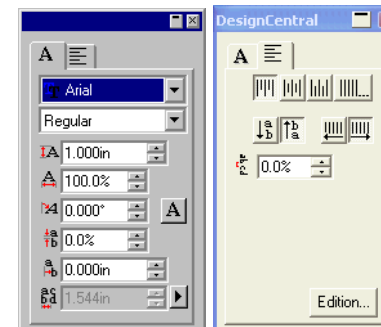

DesignCentral pour texte vertical

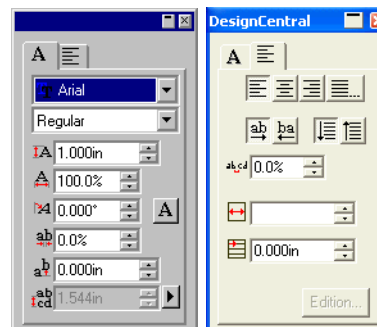

DesignCentral pour texte en bloc horizontal

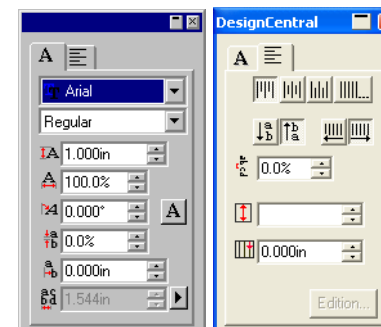

DesignCentral pour texte en bloc vertical

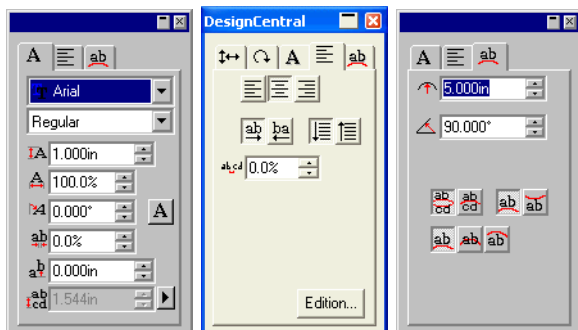

DesignCentral pour texte en arc

Modification de propriétés avec DesignCentral

Certaines propriétés reprises sous DesignCentral sont communes à tous les types de texte tandis que d'autres sont spécifiques à un type de texte.

La page DesignCentral - onglet Caractère vous propose les propriétés suivantes.

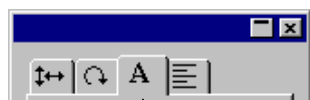

Onglet Caractère

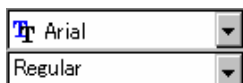

Police et style utilisés dans le texte sélectionné. Cliquez sur les flèches pour afficher une liste des polices et des styles disponibles. La liste des styles sera désactivée la police ne possède qu'un style.

Si vous sélectionnez le champ de la police et commencez à taper le nom de la police sur le clavier, le logiciel fait une recherche incrémentale et vous amène aux polices qui commencent avec les lettres tapées. Par exemple, si vous tapez **TIM**, vous obtiendrez Times New Roman.

Pour modifier les polices utilisées, sélectionnez **Modifier** dans la liste des polices. Consultez « Modification des polices utilisées » à la page 83 pour en savoir plus.



Hauteur du texte sélectionné.

La hauteur correspond à la hauteur d'un caractère de référence (par défaut, « X »). Consultez « Ajustements du texte » à la page 81 pour savoir comment changer le caractère de référence.



Largeur du texte sélectionné.

La largeur peut être affichée en unités (in, cm, mm...) ou en tant que pourcentage de la largeur du caractère original. Consultez « Ajustements du texte » à la page 81 pour savoir comment changer le mode d'affichage.



Inclinaison du texte sélectionné.



Orientation du texte sélectionné. Cliquez pour faire pivoter les caractères de 90 degrés.

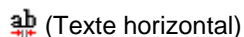

Espacement entre les caractères, appelé aussi étirement.

L'étirement peut être affiché en unités (in, cm, mm...) ou en tant que pourcentage. Consultez « Modifications du texte » à la page 81 pour savoir comment changer le mode d'affichage.

0,000 est la valeur par défaut pour l'affichage par unités. Pour agrandir l'étirement, sélectionnez des valeurs positives. Le pourcentage par défaut est 100%. Des valeurs supérieures à 100% élargissent l'étirement.

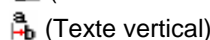
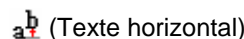

Décalage vertical ou horizontal appliqué aux caractères.

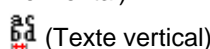
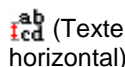

Distance entre les lignes de texte.

Cliquez sur le bouton à droite de cette case pour basculer entre **Automatique** et **Spécifier**. Avec **Spécifier**, la case Interligne est activée et permet de définir l'interligne voulu.

La page DesignCentral - onglet Paragraphe vous propose les propriétés suivantes.

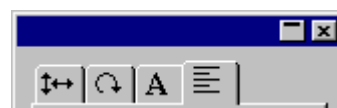

onglet Paragraphe



Cliquez sur ces boutons pour justifier le texte horizontal sélectionné à gauche, au milieu ou à droite.



(Texte horizontal)

Cliquez sur ces boutons pour justifier le texte complètement en modifiant l'étirement des caractères et des mots, en ajustant l'espacement entre les mots uniquement, la largeur ou la taille des caractères. Vous pouvez aussi déterminer la largeur d'un paragraphe et préciser si ce paramètre s'applique uniquement à la dernière ligne de chaque paragraphe.



(Texte vertical)



Cliquez sur ces boutons pour justifier le texte vertical sélectionné en haut, au milieu ou en bas.



Cliquez sur ces boutons pour agencer le texte horizontal de gauche à droite (écriture standard) ou de droite à gauche.



Cliquez sur ces boutons pour agencer le texte vertical de haut en bas ou de bas en haut.



Cliquez sur ces boutons pour sélectionner l'ordre des lignes du texte horizontal sélectionné dans le paragraphe : de haut en bas ou de bas en haut.



Cliquez sur ces boutons pour sélectionner l'ordre des lignes du texte vertical sélectionné dans le paragraphe : de droite à gauche ou de gauche à droite.

(Texte horizontal)

Distance entre les mots d'un texte.

(Texte vertical)

L'espacement peut être affiché en unités (in, cm, mm...) ou en tant que pourcentage. Consultez "Ajustements du texte" à la page 81 pour savoir comment changer le mode d'affichage.

(Texte horizontal)

Cette case vous permet d'indiquer l'indentation de la tabulation.

(Texte vertical)

Editer...

Cliquez sur ce bouton pour afficher une boîte de dialogue où vous pouvez retaper le texte sélectionné. Vous obtiendrez la même boîte de dialogue en sélectionnant le texte et en double-cliquant sur l'outil Texte.

Les propriétés suivantes ne sont disponibles que pour les blocs texte horizontaux et verticaux.



Cette case vous permet d'indiquer la largeur du bloc devant contenir le texte horizontal.



Cette case vous permet de spécifier la hauteur du

bloc devant contenir le texte vertical.



(Texte horizontal)

Cette case vous permet d'indiquer l'indentation de la première ligne du texte en bloc.



(Texte vertical)

Les propriétés suivantes ne sont disponibles que pour le texte de parcours horizontal et vertical.



Cliquez sur ce bouton pour déplacer le texte à l'extrémité opposée du contour.

Options d'alignement complet

Un alignement complet justifie le texte horizontalement ou verticalement.

1. Depuis l'onglet Paragraphe dans DesignCentral, cliquez sur **Justification complète.**
2. Ajustez les paramètres suivants :

Caractère et espacement entre les mots	Répartit de façon homogène l'espacement entre les caractères et les mots.
Espacement entre les mots seulement	Répartit de façon homogène l'espacement entre les mots.
Largeur du caractère	Chaque caractère est étiré de manière égale sur la largeur pour tenir dans la largeur prédéterminée de la zone de texte.
Taille du caractère	Chaque caractère est étiré proportionnellement pour tenir dans la largeur prédéterminée.
Adapter à la largeur	Adapte le texte à la largeur prédéterminée, suivant le type d'espacement sélectionné.
Largeur	Largeur de la zone de texte.
Compression uniquement	Comprime un texte qui s'étend au-delà des limites de la largeur prédéterminée pour la largeur du caractère et l'espacement. Cette fonctionnalité centre le texte automatiquement..
Appliquer une compression égale à toutes les lignes	Comprime ou développe chaque objet d'après la largeur prédéterminée, suivant le type d'espacement sélectionné.

Appliquer à la dernière ligne de chaque paragraphe

Comprime ou développe la dernière ligne d'un paragraphe, suivant le type d'espacement sélectionné.

3. Cliquez sur **OK**.

Les propriétés suivantes sont disponibles à la page DesignCentral - onglet Arc et ne concernent que le texte en arc.



Onglet Arc



Définit le rayon du cercle où le texte doit être placé.

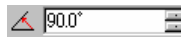

Position de départ du texte sur l'arc.

Cet angle de départ est lié à l'Alignement. Ainsi, si le centre du texte doit être placé sur le haut du cercle, sélectionnez l'option Alignement au centre et saisissez une valeur de 90 degrés dans cette case.



Position de la première ligne du texte sur l'arc.



Position de départ de la première ligne du texte sur l'arc.

Le haut et le bas sont déterminés par la valeur de la case Angle de départ. Si vous avez créé votre cercle en faisant glisser, vous avez commencé à dessiner le cercle par le haut.



Position de départ de la seconde ligne du texte sur l'arc.

Après avoir tapé la première ligne du texte, appuyez sur la touche **RETOUR** pour placer le texte sur la ligne suivante (style de lignes multiples) ou du côté opposé du cercle (style haut / bas).

Modification des attributs du texte avec les points de contrôle

La plupart des propriétés DesignCentral peuvent aussi être modifiées manuellement. Vous pouvez cliquer et faire glisser directement les points de contrôle sur le texte.

Lorsque vous sélectionnez du texte puis affichez l'onglet Caractère ou Paragraphe de DesignCentral, un certain nombre de points de contrôle apparaissent autour du texte. Chacun de ces points de contrôle a un rôle particulier et modifie le texte lorsqu'il est déplacé.

Vous pouvez utiliser les touches fléchées du clavier pour effectuer des ajustements par incréments.

Vous pouvez faire glisser les points de contrôle suivants dans un texte :

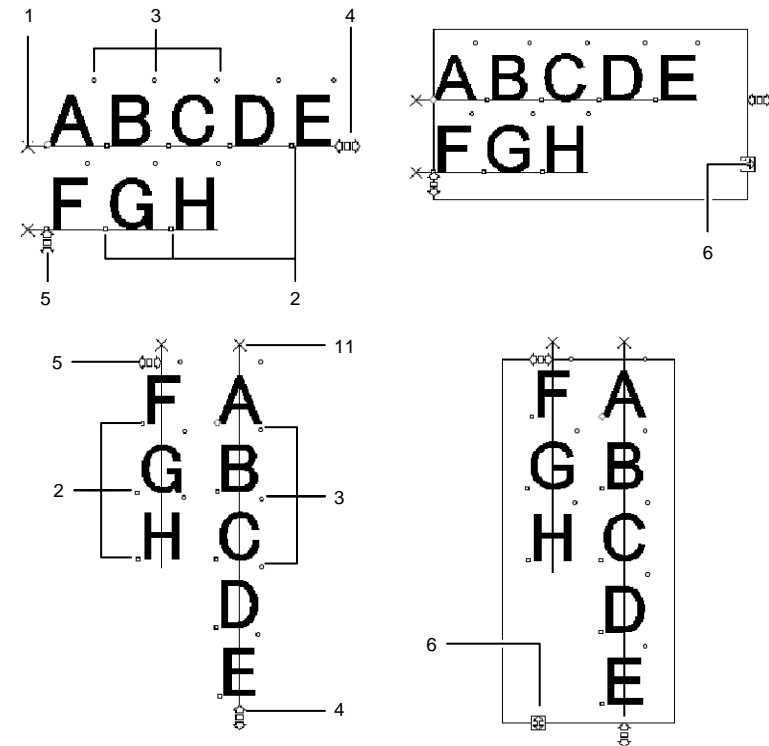

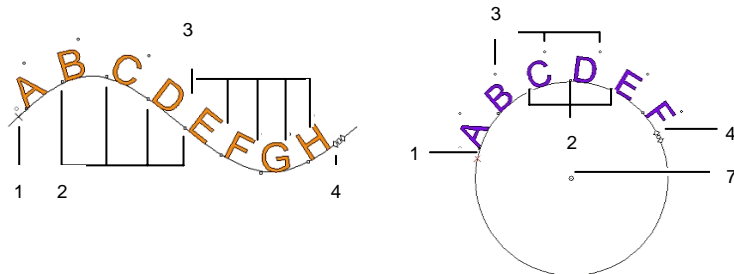

(1) Interligne

Cliquez sur ce point pour sélectionner une ligne de texte. Une fois la ligne sélectionnée, vous pouvez en changer les attributs tels que couleur ou police.

Faites glisser le point afin d'ajuster l'interligne. Toutes les lignes situées sous la ligne sélectionnée sont repositionnées. Taper **CTRL+flèche vers le haut** et **CTRL+flèche vers le bas** lorsque le curseur de texte est affiché dans le texte permet aussi d'ajuster l'interligne.

Pour le texte et le texte en bloc, maintenir la touche **CTRL** enfoncée durant le glissement permet de ne déplacer que la ligne sélectionnée. Pour le texte de parcours et en arc, cela ramène le texte à sa position initiale.

Pour le texte en arc, maintenir la touche **MAJ** enfoncée durant le glissement permet d'ajuster le décalage vertical de la ligne sélectionnée. Pour tous les autres types de texte, maintenir la touche **MAJ** enfoncée durant le glissement déplace la ligne sélectionnée vers la gauche ou la droite.

(2) Déplacement de caractère

Cliquez sur ce point pour sélectionner un caractère individuel. Après avoir sélectionné un caractère, vous pouvez en changer les attributs.

Faites glisser le point afin de régler l'espacement entre le caractère sélectionné et le précédent. Tous les caractères à droite du caractère sélectionné sont aussi repositionnés.

Maintenez la touche **CTRL** enfoncée en faisant glisser pour ne déplacer que le caractère sélectionné et laisser le reste du texte en place. Maintenez la touche **MAJ** enfoncée en faisant glisser pour déplacer le caractère sélectionné vers le haut ou vers le bas.

(3) Rotation de caractère

Faites glisser ce point situé dans le coin supérieur droit de chaque caractère pour faire pivoter un caractère individuel.

Maintenez la touche **MAJ** enfoncée en faisant glisser pour faire pivoter le caractère par incréments. Consultez « Préférences - onglet Général » à la page 17 pour savoir comment définir l'angle d'incrémentation. Maintenez la touche **CTRL** en faisant glisser pour que le caractère retrouve sa position par défaut.

(4) Étirement

Faites glisser le point afin d'ajuster l'étirement du texte sélectionné. L'étirement est ajusté de la même façon pour tous les caractères et entre tous les mots.

Pour changer l'étirement entre les mots, maintenez la touche **CTRL** enfoncée durant le glissement.

(5) Interligne

Faites glisser ce point afin de générer un espacement identique entre les lignes.

(6) Taille du bloc

Faites glisser ce point afin de limiter la largeur du cadre de texte. Cette option n'est disponible que pour le texte en bloc.

(7) Centre

Faites glisser ce point afin d'ajuster la position du cercle. Maintenez la touche **MAJ** enfoncée en faisant glisser pour limiter la position du cercle à certaines positions spécifiques.

Si l'onglet Arc est sélectionné, vous disposez d'un jeu supplémentaire de points de contrôle pouvant être glissés :

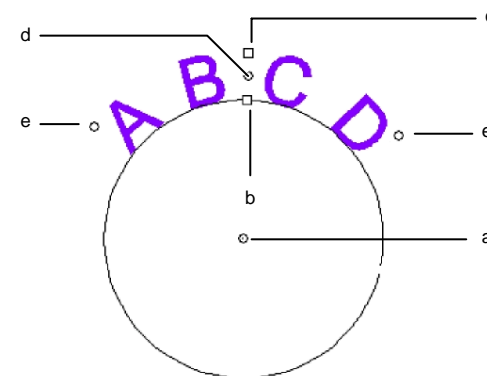

(a) Centre

Faites glisser ce point afin d'ajuster la position du centre du cercle ainsi que pour en modifier le rayon.

(b) Rayon intérieur

Faites glisser ce point afin de modifier le rayon du centre du cercle en conservant les positions centre et **haut**. Cela provoque une distorsion dans le texte.

Maintenez la touche **CTRL** enfoncée en faisant glisser pour éviter la distorsion du texte.

(c) Rayon extérieur

Faites glisser ce point afin de modifier le rayon du centre du cercle en conservant les positions centre et **bas**. Cela provoque une distorsion dans le

texte.

Maintenez la touche **CTRL** enfoncée en faisant glisser pour éviter la distorsion du texte.

(d) Rotation

Faites glisser ce point afin de modifier la position du texte en arc sur le cercle.

Maintenez la touche **MAJ** enfoncée en faisant glisser pour restreindre le déplacement. Consultez « Préférences - onglet Général » à la page 17 pour savoir comment ajuster les angles de contrainte.

(e) Angle de balayage

Faites glisser ce point afin de modifier l'angle de balayage du texte en arc sur le cercle. Cela modifie la largeur de chaque caractère ainsi que l'espacement des caractères.

Maintenez la touche **MAJ** enfoncée en faisant glisser pour restreindre l'angle de balayage. Consultez « Préférences - Onglet Général » à la page 17 pour savoir comment ajuster l'angle de contrainte.

Maintenez la touche **CTRL** enfoncée en faisant glisser pour que les deux côtés du texte se déplacent symétriquement par rapport au point central.

Édition de texte

Vous pouvez saisir du texte additionnel ou remplacer des mots dans un texte existant.

1. Sélectionnez n'importe lequel des outils de texte.
2. Cliquez sur le texte que vous voulez éditer.
3. Pour insérer des caractères dans le texte, placez le curseur à l'endroit désiré et commencez à taper.



- Vous pouvez utiliser les touches fléchées du clavier pour déplacer le curseur au sein du texte.
 - La touche **DÉBUT** ramène le curseur au début de la ligne en cours.
 - La touche **FIN** amène le curseur à la fin d'une ligne.
4. Pour remplacer une partie de texte, sélectionnez le texte que vous voulez remplacer et tapez ou collez le nouveau texte.

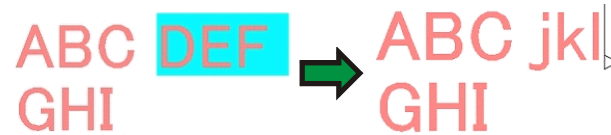

- Les touches **MAJ** et Flèche haut / Flèche bas permettent de sélectionner un groupe de caractères.
- Les touches **MAJ** et Flèche haut / Flèche bas permettent de sélectionner les caractères depuis le début d'une ligne jusqu'au point d'insertion ou depuis le point d'insertion jusqu'à la fin de la ligne.
- Cliquez et faites glisser pour sélectionner un groupe de caractères.
- Double-cliquez pour sélectionner un mot.

Sélection de texte

Vous pouvez sélectionner du texte entièrement, une ligne à la fois ou par groupe de caractères.

Sélection de tout le texte

Sélectionnez le texte avec l'outil **Sélectionner**.

Sélection d'un ou plusieurs caractères

Cliquez et faites glisser avec l'outil **Texte** pour sélectionner un groupe de caractères.

Sélection d'un caractère

1. Sélectionnez le texte.
2. Sélectionnez l'onglet **Caractère** ou **Paragraphe** dans DesignCentral.
3. Cliquez sur le point de contrôle **Déplacer un caractère**.

Sélection d'une ligne

1. Sélectionnez le texte.
2. Sélectionnez l'onglet **Caractère** ou **Paragraphe** dans DesignCentral.
3. Cliquez sur le point de contrôle **Interligne**.

La ligne de base prend la couleur du calque (rouge par défaut).



Sélection de tout le texte



Sélection de la seconde ligne



Sélection d'un caractère



Sélection de plusieurs caractères

Modification des propriétés du texte

Modification des polices

Vous pouvez faire appel à toutes les polices de votre système. Vous disposez en outre de polices spéciales installées dans le répertoire de l'application. Parmi celles-ci, vous trouvez notamment les polices URW, Casfonts et Flexifonts.

Pour changer la police du texte :

1. Sélectionnez le texte.
2. Dans le menu **Texte**, pointez sur **Police** puis sélectionnez la police voulue dans le menu. Si elle n'apparaît pas dans le menu, cliquez sur **Davantage** en haut du menu.



Pour changer la police et d'autres attributs avec DesignCentral :

3. Sélectionnez le texte.
4. Cliquez sur l'onglet **Caractère** dans DesignCentral.
5. Changez l'attribut.

Au cours du défilement de la liste de polices, vous bénéficiez d'un aperçu de

la police contrastée.

Devant le nom de la police, une icône en indique le type :

	Polices TrueType		Casfonts
	Polices Adobe Type 1		Polices URW
	polices:FlexiFonts		

Modification de l'alignement du texte

Pour modifier l'alignement du texte :

1. Sélectionnez le texte. Il n'est pas nécessaire de sélectionner des caractères, simplement l'objet texte entier.
2. Dans le menu **Texte**, sélectionnez **Justification** puis sélectionnez l'un des alignements de texte suivants :

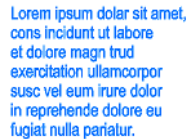
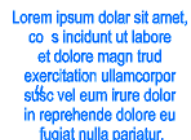
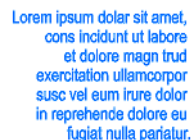
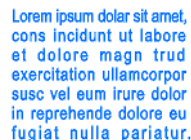
Gauche	Les lignes de texte s'alignent contre la marge gauche, elles ont un bord irrégulier du côté de la marge droite.	
Centre	Chaque ligne de texte est centrée, avec des bords irréguliers du côté des marges gauche et droite.	
Droite	Les lignes de texte s'alignent contre la marge droite, elles ont un bord irrégulier du côté de la marge gauche.	
Complet	Un espace supplémentaire s'ajoute entre chaque mot, de manière à ce que chaque ligne remplisse exactement l'espace compris entre les marges gauche et droite.	

Modification des paramètres de texte par défaut

Tout nouveau texte est créé avec les paramètres par défaut. Pour changer la police par défaut:

1. Assurez-vous qu'aucun texte n'est sélectionné.
2. Sélectionnez l'outil **Texte**.
3. Sélectionnez les paramètres par défaut dans le menu **Texte** ou dans DesignCentral.

Modification de la casse

Pour changer la casse du texte :

1. Sélectionnez le texte.
2. Dans le menu **Texte**, pointez sur **Casse** puis sélectionnez l'option voulue dans le menu :

MAJUSCULES	Tout le texte passe en lettres majuscules.
minuscules	Tout le texte passe en lettres minuscules.
Casse de la phrase	Le premier caractère de chaque phrase passe en majuscule et le reste en minuscule.
Titre	Le premier caractère de chaque mot passe en majuscule et le reste en minuscule.
bASCULE	Change les minuscules en majuscules et vice versa.

Modification du crénage

Le crénage est l'espace séparant les caractères dans un texte. Le crénage dépend de la police utilisée ; chaque police contient des informations spécifiques concernant le crénage.

Utilisation du crénage automatique

Votre logiciel contient plusieurs options de paramétrage de crénage.

1. Sélectionnez le texte.
2. Dans le menu **Texte**, pointez sur **Crénage** puis sélectionnez le réglage de crénage.

ABCDEF **ABCDEF** **ABCDEF**

Chevauchement Toucher Etroit
ABCDEF **ABCDEF** **ABCDEF**
Moyen Important Par défaut

Utilisation du crénage manuel

Il suffit parfois d'ajuster le crénage entre un seul groupe de caractères.

Pour changer le crénage de tout le texte :

1. Sélectionnez le texte.
2. Modifiez la valeur dans la case **Etirement** dans DesignCentral - onglet Caractère.

Pour changer le crénage entre deux caractères :

3. Cliquez avec l'outil **Texte** entre deux caractères.
4. Ajustez le crénage en changeant la valeur **Etirement** dans DesignCentral - onglet Caractère.

☰ Les touches **CTRL**, Flèche droit et Flèche gauche rétrécissent ou élargissent le crénage.

Définition du crénage

Au lieu de définir le crénage à chaque fois que vous créez un dessin, vous pouvez changer le crénage par défaut pour une paire de caractères d'une police. En constituant un tableau de crénage de paires pour les polices que vous utilisez fréquemment, celles-ci auront directement l'aspect voulu.

☰ Le crénage spécifié ici n'est utilisé que pour ce programme et n'a aucun effet sur les autres applications.

Pour définir le crénage pour un groupe spécifique de caractères :

1. Sélectionnez le texte.
2. Dans le menu **Texte**, sélectionnez **Définir le crénage**.
3. Sélectionnez l'endroit où le crénage doit être conservé.

Sélection uniquement	Ce crénage n'est utilisé que pour le texte sélectionné.
Dans le document	Le crénage est utilisé dans tous les textes utilisant cette police et cette paire de caractères dans ce

fichier.

Paramètre par défaut Le crénage est utilisé dans tous les fichiers.

Dans la boîte de dialogue Définir le crénage, vous pouvez saisir une nouvelle paire de caractères.

4. Faites glisser le caractère dans la boîte de dialogue **Définir le crénage** ou saisissez une valeur dans la case **Crénage**.

Le crénage est défini en unités « Em ». Un espace Em représente la largeur de la lettre « M » dans la police sélectionnée.

5. Cliquez sur **OK**.

Séparation et jonction de texte

Vous pouvez séparer du texte comprenant plusieurs lignes en lignes individuelles ou, à l'inverse, joindre plusieurs lignes de texte.

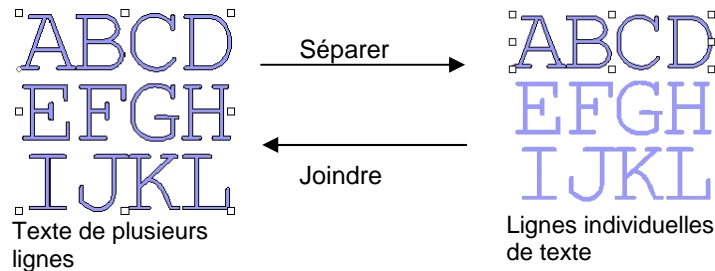

Pour séparer le texte :

1. Sélectionnez le texte.
2. Dans le menu **Texte**, sélectionnez **Séparer le texte**.

Si le texte sélectionné ne compte qu'une seule ligne, le texte est décomposé en caractères individuels.

Pour joindre plusieurs lignes :

1. Sélectionnez les blocs de texte que vous souhaitez joindre.
2. Dans le menu **Texte**, sélectionnez **Joindre**.

Changement de l'orientation du texte

Cette fonction change un texte vertical en texte horizontal et vice versa :

1. Sélectionnez le texte.

2. Dans le menu **Texte**, pointez sur **Orientation du texte** puis sélectionnez **Horizontal** ou **Vertical** dans le menu.

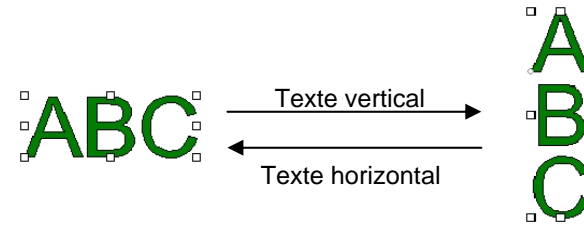

Utilisation de texte Braille

La fonctionnalité Braille permet de convertir du texte en braille.

Conversion de texte en braille

1. Sélectionnez le texte qui vous intéresse.
2. Dans le menu **Texte**, pointez le curseur sur **Braille** et sélectionnez **Texte en braille**.
3. Ajustez les paramètres suivants :

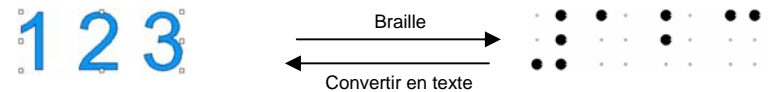

Grade 1 ou Grade 2

Remplace le grade 1 d'encodage braille par le grade 2, ou vice-versa.

Concernant le grade 1, chaque cellule braille représente une lettre de l'alphabet.

Quant au grade 2, une cellule braille peut symboliser une contraction ou une lettre simple qui représente un

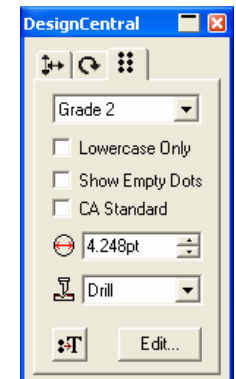

DesignCentral – Onglet Braille

mot entier. Cette méthode est fonction de la langue. Le logiciel offre des traductions en braille de grade 2 pour l'anglais, le danois, le néerlandais, l'allemand, le norvégien, l'espagnol et le suédois.

Minuscules seulement

Convertit du texte en lettres minuscules, à savoir les indicateurs des lettres majuscules disparaissent.

Montrer les zones vides

Cochez cette case pour afficher les points vides dans le texte sélectionné. Les points vides ne sont pas produits.

Standard californien

Cochez la case pour obliger l'encodage braille à se conformer à la norme braille californienne, qui exige une distance précise entre les points.

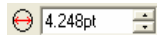

Diamètre de chaque point braille.

Percer

Le style de perçage laisse le dessin inchangé. Des trous seront percés au niveau de chaque point braille.

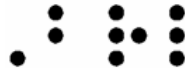

Style de perçage

Remplissage

Le style de remplissage entoure d'une bordure noire le braille et contient les objets de sorte que les points braille constituent des trous.



Style de remplissage

Laser

Le style laser place une bordure noire derrière le braille et attribue un dégradé radial aux points de sorte que le centre et la circonférence soient blanc et noire, respectivement.



Style laser



Reconvertit un texte en braille en texte normal.

Edition

Cliquez sur ce bouton pour éditer le texte initial.

Utilisation de codes barre

Vous pouvez convertir du texte en codes barre avec le code 39 ou le code 39 étendu.

Le code 39 est un code barre alphanumérique. Il peut encoder les chiffres 0 à 9, les majuscules alphabétiques A à Z, l'espace et certains symboles (- . * \$ / % +). Si vous avez besoin des minuscules, vous pouvez faire appel au code 39 étendu qui encode les 128 caractères ASCII en utilisant des paires de caractères du code 39.

Conversion de texte en code barre

1. Sélectionnez le texte.
2. Dans le menu **Texte**, pointez sur **Codebarre** puis sélectionnez **Codebarre 39** ou **Extension en codebarre 39** dans le menu.

Une fois converti en code barre, le texte ne peut plus être redimensionné ou édité. Il est impossible de convertir du texte en arc ou de parcourir en code barre.

Conversion de code barre en texte

1. Sélectionnez le **code barre**.
2. Dans le menu **Texte**, pointez vers **Codebarre** puis sélectionnez **Codebarre en texte**.

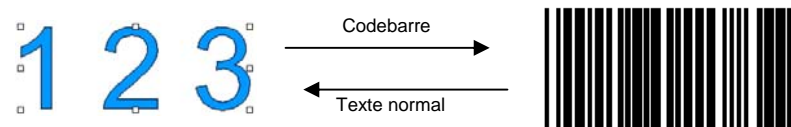



Onglet Codebarre dans DesignCentral

Lorsque vous sélectionnez un code barre, DesignCentral affiche l'onglet **Codebarre** et l'onglet **Texte codebarre** avec les commandes et attributs suivants:



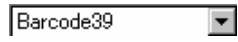
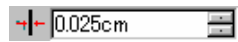
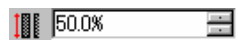
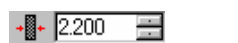

Onglet Codebarre

-  Détermine la méthode d'encodage - Codebarre 39 ou Extension de codebarre 39.
-  Largeur d'une barre étroite.
-  Hauteur du code barre.
-  Rapport de largeur entre les barres larges et les barres étroites.
-  Rapport de largeur entre les espaces et les barres étroites.
-  Largeur de la zone vide avant et après le code barre.



Onglet Codebarre texte

- Montrer le titre** Cliquez sur cette option pour afficher le titre sous le code barre.
- Montrer les astérisques** Cliquez sur cette option pour afficher les astérisques dans le titre.
-  Police et style utilisés dans le titre.
- 
- Edition** Cliquez sur ce bouton pour éditer le texte original.
- Convertir en texte** Convertit le code barre en texte.

Préférences de texte

Pour changer les préférences de texte :

1. Dans le menu **Edition**, sélectionnez **Préférences**.
2. Sélectionnez l'onglet **Outils**.
3. Sélectionnez l'outil **Texte** dans la liste affichée à gauche de la boîte de dialogue.

Vous avez le choix parmi les options suivantes :

Taille de police

Sélectionnez l'option à utiliser pour déterminer la taille de la police utilisée pour une hauteur spécifique de texte.

Utiliser la hauteur de la police

Le logiciel définit la taille de la police de sorte que la hauteur du cadre de sélection correspond à la hauteur spécifiée.

Basé sur la hauteur de __

Le logiciel définit la hauteur de la police de sorte qu'elle corresponde exactement à la hauteur de la lettre spécifiée, mesurée du haut de lettre jusqu'à sa ligne de base. Par défaut, les tailles sont basées sur la hauteur de la lettre « X ». L'avantage d'utiliser une lettre de référence est d'en connaître exactement la taille.

 Le recours à une lettre de référence n'implique pas que tous les caractères auront la même taille que cette lettre.

Dans l'exemple ci-dessous, un texte a été sélectionné et la même taille a été définie dans DesignCentral.

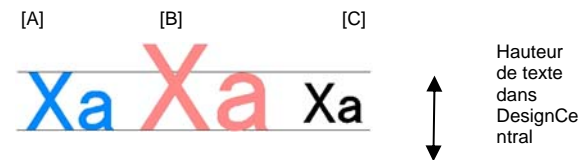

[A] La hauteur de la lettre « X » a été définie comme référence dans **Basé sur la hauteur de**. La hauteur de la lettre « X » est exactement la taille définie dans DesignCentral parce qu'elle est utilisée comme référence. Toutes les autres lettres, comme le « a » dans l'exemple ci-dessus, sont redimensionnées proportionnellement.

[B] La hauteur de la lettre « a » a été définie comme référence dans **Basé sur la hauteur de**. La hauteur de la lettre « a » est exactement la taille définie dans DesignCentral et toutes les autres lettres, telles que « X », sont redimensionnées proportionnellement.

[C] Paramètre **Utiliser la hauteur de la police** sous Taille de la police dans Préférences. La hauteur du cadre original de la police est déterminée dans DesignCentral.

Largeur / Étirement / Espacement

Vous pouvez afficher la valeur de ces paramètres dans DesignCentral en taille réelle ou en pourcentage.

Bords lisses des polices d'écran

Si vous voulez que les bords du texte apparaissent lisses sur l'écran, cochez cette case.

Si l'option **Bords lisses des polices d'écran** confère un aspect plus lisse aux caractères, elle crée aussi une différence entre la taille affichée et la taille réelle des caractères.

Certains caractères ont un bord rouge lorsqu'ils sont sélectionnés. Ce bord rouge correspond au trait qui sera sorti.



Utiliser les matériels de la langue chinoise

Cochez cette case pour accepter la saisie de caractères chinois tout en exécutant une version de Windows en caractères latins.

 Ce paramètre n'est pas présent sur Macintosh

Utilisation de polices

Installation de polices

Avec votre logiciel, vous pouvez vous servir des polices TrueType, Adobe Type 1, Flexifont, Casfonts et URW.

Installer des polices TrueType

Pour installer des polices TrueType, copiez les fichiers de police dans le répertoire **Fonts** du système d'exploitation. Consultez la documentation de votre système d'exploitation pour plus de détails.

Installation de Polices Adobe Type 1

Les polices Adobe Type 1 sont prises en charge par tous les systèmes d'exploitation de Macintosh. Consultez la documentation de votre système d'exploitation pour plus de détails. .

Sous Windows 2000, XP et les systèmes d'exploitation plus récents, la prise en charge des polices Adobe Type 1 est incluse dans le système d'exploitation. Consultez la documentation de votre système d'exploitation pour plus de détails.

Sous les versions précédentes de Windows, vous devez installer Adobe Type Manager® pour pouvoir utiliser les polices Adobe Type 1. Consultez la documentation d'Adobe pour plus de détails.

Installer des polices Flexifonts

Pour installer des polices FlexiFonts :

1. Copiez les fichiers de polices dans le dossier « **FSFonts** ».
2. Dans le menu **Edition**, sélectionnez **Préférences**.
3. Sélectionnez l'onglet **Police**.
4. Saisissez le chemin d'accès ou cliquez sur **Parcourir** pour sélectionner le répertoire contenant les polices.
5. Si les polices sont protégées, cliquez sur **Ajout** et entrez le mot de passe.
6. Cliquez sur **OK**.
7. Redémarrez le logiciel.

Installation des polices URW et Casfonts

Pour installer des polices URW et Casfonts :

1. Copiez les fichiers de polices dans le répertoire « **URWFonts** » ou « **Casfonts** ».
2. Redémarrez le logiciel.

Polices de gravure Casmate

Les polices de gravure Casmate s'installent de la même manière que les autres polices Casmate, avec les conditions supplémentaires suivantes :

- Si le nom de fichier de la police commence par **ENG_**, **E_** ou **E** (E suivi d'un espace), la police est automatiquement chargée comme une police de contour ouvert.
- Les polices dont le nom de fichier commence par un d'autres caractères doivent être listées dans un fichier texte appelé **casfopen.lst** dans le répertoire **Casfonts**. Lorsque le nom de fichier est listé dans le fichier **casfopen.lst**, le logiciel charge automatiquement la fonte comme fonte de contour ouvert.

Le format du fichier **casfopen.lst** est le suivant :

- La première ligne consiste en l'en-tête de section [**CAS Fonts**].
- Les autres lignes sont des lignes d'entrée de police. Chaque entrée de police est sur sa propre ligne. Une entrée de police consiste en le nom de la police, exactement tel qu'il apparaît dans Inspire ou Casmate, suivi du signe égal (=) Les entrées de police sont sensibles à la casse.

Le texte qui suit est un exemple de fichier **casfopen.lst** :

```
[CAS Fonts]
Eng_Tulip41=
Eng_Glaci41=
Eng_Palm=
Eng_Almond=
Eng_Script=

E Iris=
E Iris LZR=
E Normal Block 1 Line=
E Roman Double Line=
E Curative 1 Line=

E DOUBLE LINE CONNECTING SCRIPT=
E 4 LINE HELVETICA=
E HELVETICA REGULAR 1983=
```

Changement de polices

Le logiciel vous permet de déterminer quelles polices de votre système seront chargées lors du lancement du programme.

Pour modifier la sélection des polices chargées par le logiciel, dans le menu **Texte**, sélectionnez **Polices** puis **Modifier**.

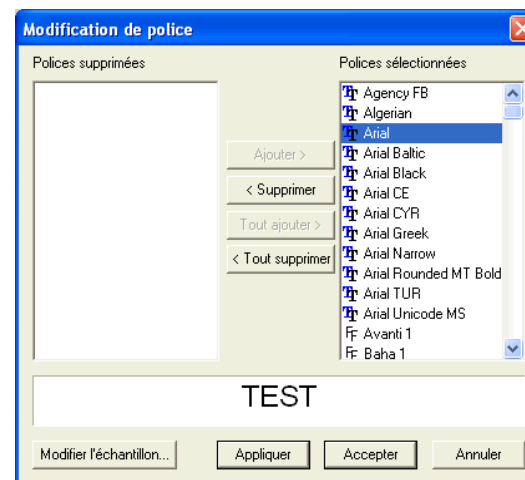

Un texte servant d'exemple est affiché au bas de la boîte de dialogue dans la police sélectionnée.

- Pour supprimer une police, sélectionnez-la dans la liste des **Polices sélectionnées** et cliquez sur **Supprimer**.
- Pour charger une police, sélectionnez-la dans la liste des **Polices sélectionnées** et cliquez sur **Ajout**.
- Pour supprimer toutes les polices, cliquez sur **Supprimer tout**.
- Pour ajouter toutes les polices, cliquez sur **Ajouter tout**.
- Pour appliquer la police sélectionnée à l'objet texte courant, cliquez sur **Appliquer**. La boîte de dialogue se ferme et la police est appliquée.

12. Utilisation de parcours

Un parcours est constitué d'un ou de plusieurs segments droits ou courbes, et peut être **ouvert** ou **fermé**. Lorsqu'un parcours contient plusieurs segments, ceux-ci sont séparés par un **point de contrôle**. La position du point de contrôle détermine la forme des segments adjacents.

Sur les segments courbes, chaque point d'ancrage affiche des **Lignes de direction**, terminées par des **Poignées de direction**. Leur angle et leur taille déterminent la forme de la courbe.

Un point de contrôle situé entre deux segments peut être :

Symétrique	Les poignées de direction sont orientées dans des sens opposés le long de la même ligne et elles ont la même taille.
Lisse	Les poignées de direction sont orientées dans des sens opposés le long de la même ligne mais elles n'ont pas la même taille.
Point de rebroussement	Les poignées de direction ne sont pas sur la même ligne.

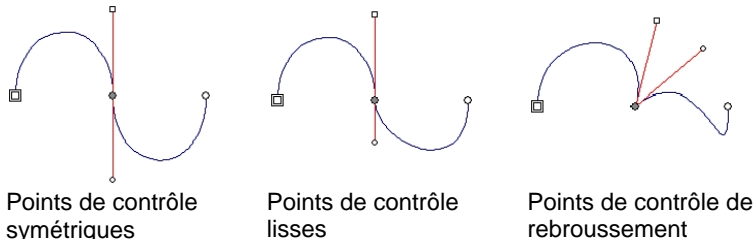

Un double cercle ou carré indique le **point de départ** du parcours. Dans un parcours ouvert, le point de départ doit se trouver à l'une des extrémités du parcours. Dans un parcours fermé, le point de départ peut se trouver n'importe où dans le parcours.

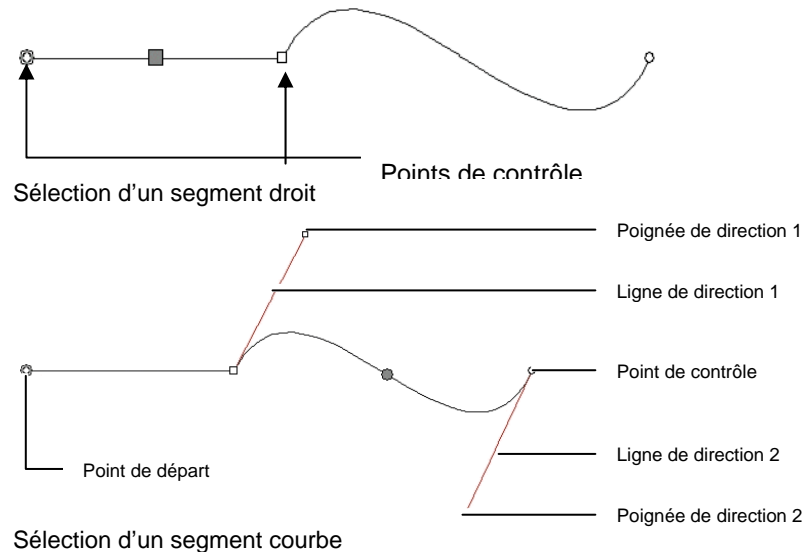

Création de parcours

Vous pouvez créer des parcours avec l'outil **Courbe de Bézier** ou l'outil **Parcours à main levée**.

📄 Pour continuer à dessiner un parcours ouvert existant, sélectionnez l'outil **Courbe de Bézier** ou **Parcours à main levée** et cliquez sur l'une des extrémités du parcours.

Dessin de segments droits avec l'outil Courbes de Bézier

1. Sélectionnez l'outil **Courbes de Bézier**. 
2. Cliquez à l'endroit de la zone de travail où le segment doit commencer.
3. Cliquez là où il doit finir.
 - 📄 Maintenez la touche **MAJ** enfoncée pour restreindre l'angle.
4. Répétez l'étape 3 pour créer des lignes droites supplémentaires.

- Appuyez sur la touche **RET ARR** pour supprimer le dernier segment.
- Appuyez sur la touche **ÉCHAP** ou cliquez sur le bouton **Nouveau parcours** dans DesignCentral pour créer un nouveau parcours.
- Pour fermer le parcours, amenez le curseur près du point de départ et cliquez lorsque le curseur affiche un petit cercle ou cliquez sur le bouton **Fermer le parcours** dans DesignCentral.

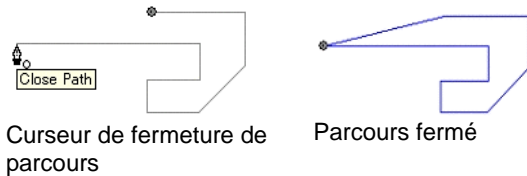

- Appuyez sur la touche **SUPPR** pour supprimer le parcours complet.

Dessiner des segments courbes avec l'outil Courbes de Bézier

1. Sélectionnez l'outil **Courbes de Bézier**.
2. Cliquez à l'endroit de la zone de travail où le segment doit commencer.
3. Cliquez et faites glisser jusqu'à l'endroit de la zone de travail où le segment doit se terminer.

Par défaut, le nouveau point de contrôle est **symétrique**. Maintenez la touche **MAJ** enfoncée en faisant glisser pour que le nouveau point soit **lisse** ou sur la touche **ALT** pour qu'il soit de **rebroussement**.

4. Après avoir relâché le bouton de la souris, vous pouvez toujours ajuster les lignes de direction en faisant glisser les poignées de direction. Maintenez la touche **MAJ** enfoncée pour changer la longueur et l'angle d'une ligne de direction tout en conservant la longueur de l'autre ligne de direction. Maintenez la touche **ALT** enfoncée pour changer la longueur et l'angle d'une ligne de direction tout en conservant la longueur et l'angle de l'autre ligne de direction.
5. Répétez l'étape 3 pour créer des segments supplémentaires.
 - Appuyez sur la touche **RET ARR** pour supprimer le dernier segment.
 - Appuyez sur la touche **ÉCHAP** ou cliquez sur le bouton **Nouveau parcours** dans DesignCentral pour créer un nouveau parcours.

- Pour fermer le parcours, amenez le curseur près du point de départ et cliquez lorsque le curseur affiche un petit cercle ou cliquez sur le bouton **Fermer le parcours** dans DesignCentral.
- Appuyez sur la touche **SUPPR** pour supprimer le parcours complet.

Dessin d'arcs avec l'outil Courbes de Bézier

1. Sélectionnez l'outil **Courbes de Bézier**.
2. Cliquez à l'endroit de la zone de travail où l'arc doit commencer.
3. Maintenez la touche **CTRL** enfoncée et cliquez pour marquer le point de terminaison de l'arc, puis faites glisser pour décrire la courbure de l'arc. La courbure augmente ou diminue de telle sorte que l'arc croise toujours le curseur

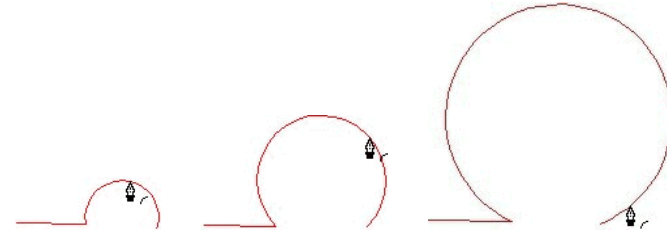

4. Après avoir relâché le bouton de la souris, vous pouvez toujours ajuster les lignes de direction en faisant glisser les poignées de direction. Maintenez la touche **MAJ** enfoncée pour changer la longueur et l'angle d'une ligne de direction tout en conservant la longueur de l'autre ligne de direction. Maintenez la touche **CTRL** enfoncée pour changer la longueur et l'angle d'une ligne de direction tout en conservant la longueur et l'angle de l'autre ligne de direction.
5. Répétez l'étape 4 pour créer des segments supplémentaires.
 - Appuyez sur la touche **RET ARR** pour supprimer le dernier segment.
 - Appuyez sur la touche **ÉCHAP** ou cliquez sur le bouton **Nouveau parcours** dans DesignCentral pour créer un nouveau parcours.
 - Pour fermer le parcours, amenez le curseur près du point de départ et cliquez lorsque le curseur affiche un petit cercle ou cliquez sur le bouton **Fermer le parcours** dans DesignCentral.
 - Appuyez sur la touche **SUPPR** pour supprimer le parcours complet.

Dessin de segments avec l'outil de dessin à main levée

1. Sélectionnez l'outil de **Dessin à main levée**. 
2. Ajustez la **tolérance** dans DesignCentral. Plus la valeur de tolérance est élevée, plus le parcours devient lisse.

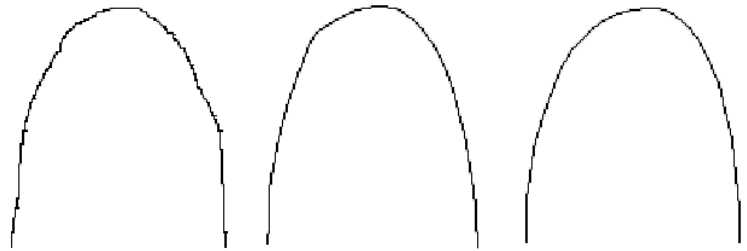

Tolérance = 0 pixels Tolérance = 10 pixels Tolérance = 20 pixels

3. Cliquez et faites glisser pour créer le parcours. Maintenez la touche **MAJ** enfoncée pour créer une ligne droite.
4. Durant la création du parcours, maintenez la touche **CTRL** enfoncée et faites glisser en revenant sur vos pas pour gommer le parcours que vous venez de créer.



Dessiner un parcours à main levée



Gommer un parcours

5. Pour fermer le parcours, amenez le curseur près du point de départ et cliquez.

Conversion d'objets en parcours

Pour convertir des objets tels que des formes et du texte en parcours :

1. Sélectionnez les objets.
2. Dans le menu **Arranger**, sélectionnez **Convertir en contours**.

Si les objets sont entourés d'un trait, le parcours résultant conserve le trait.

 Lorsque du texte est converti en parcours, les parcours résultants sont combinés. Pour éditer ces parcours, il faut les décomposer au préalable.

Conversion d'un trait en parcours

Dans le menu **Arranger**, sélectionnez **Convertir le segment en contours**.

13. Utilisation de bitmaps

Un bitmap représente une image comme une mosaïque de points colorés appelés pixels. Les pixels sont agencés dans un nombre fixe de lignes et de colonnes. Les bitmaps sont aussi appelées images matricielles et la méthode utilisée pour les créer est appelée *rastérisation*.



Lorsqu'un bitmap est édité, les valeurs de ses pixels sont modifiées pour former une nouvelle image.

Les modes couleur suivants sont pris en charge :

Noir et blanc	Chaque pixel est noir ou blanc, sans niveaux de gris.
Niveau de gris	Les pixels sont coloriés en 256 niveaux de gris allant de noir uni à blanc uni.
RGB	La couleur de chaque pixel est exprimée comme une combinaison des valeurs rouge, verte et bleue. Jusqu'à 16,7 millions de couleurs peuvent être reproduites par ce modèle.
CMYK	La couleur de chaque pixel est exprimée comme une combinaison des valeurs cyan, magenta, jaune et noir. C'est le modèle de couleur le plus commun pour l'impression en couleur.
Couleur indexée	La couleur de chaque pixel est indiquée en référence à une table de nuanciers séparée contenant 256 couleurs.

Si un bitmap est zoomé ou imprimé à une résolution trop petite, les pixels individuels deviennent visibles. Cela donne à l'image une apparence crénelée ou pixélisée (voir ci-dessus)

La résolution est le nombre de pixels utilisés par unité d'impression, et elle est généralement mesurée en nombre de pixels par pouce (PPP).

Utilisation de DesignCentral

Lorsque vous sélectionnez un bitmap, DesignCentral affiche les onglets Bitmap et Profil.

Onglet Bitmap

L'onglet Bitmap affiche certains paramètres des bitmaps sélectionnés. Cet onglet permet de changer la résolution du bitmap. Ce changement de résolution change automatiquement la taille du bitmap. Décochez l'option **Proportionnel** si vous souhaitez définir des résolutions différentes pour les directions horizontale et verticale.

Onglet Profil

Cette page d'écran permet de spécifier le **Profil d'entrée** et l'**Essai de rendu** utilisés pour l'impression de ce bitmap. Chaque bitmap peut avoir des paramètres indépendants. Pour en savoir plus sur le Profil d'entrée et l'Essai de rendu, consultez « Configuration du système pour l'impression en couleur » à la page 104.

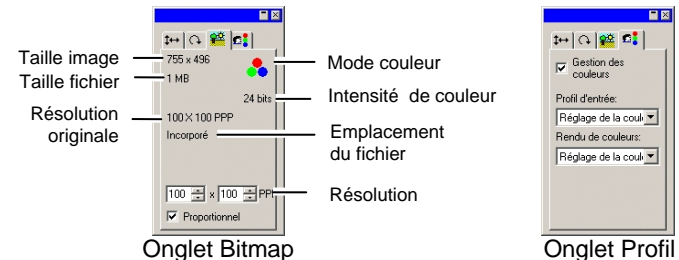

Profils ICC incorporés

Si le bitmap sélectionné contient un profil ICC incorporé, il sera répertorié dans la liste de l'onglet Profil de DesignCentral.

Pour utiliser le profil ICC incorporé comme profil d'entrée, sélectionnez **Utiliser le profil ICC incorporé** dans la liste **Profil d'entrée**.

Les profils incorporés sont actuellement pris en charge pour les formats de fichiers TIFF et JPEG

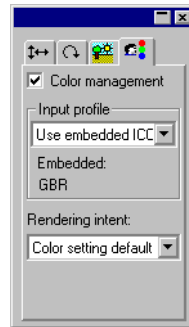

Changement des caractéristiques du bitmap

Une fois que le bitmap est placé dans la zone de travail, vous pouvez modifier certaines de ses caractéristiques telles que la résolution ou le mode couleur.

Changer la résolution du bitmap

L'onglet Bitmap de DesignCentral permet de changer la résolution du bitmap.

Pour changer la résolution d'un bitmap :

1. Sélectionnez le bitmap.
2. Sélectionnez l'onglet Bitmap dans DesignCentral. 
3. Sélectionnez la nouvelle résolution dans les cases **PPP** au bas de l'onglet.

 Cochez **Proportionnel** pour conserver les résolutions horizontale et verticale.

Changer la résolution ne modifie pas le nombre de pixels du bitmap mais change seulement le nombre de pixels contenus dans un pouce. Lorsque la résolution d'un bitmap est augmentée, la surface couverte par le bitmap diminue car plus de pixels seront contenus dans un pouce carré. Diminuer la résolution augmente la surface couverte par le bitmap.

Ré-échantillonnage d'un bitmap

Ré-échantillonner change la résolution d'une image sans changer la surface couverte. Ceci est effectué par l'augmentation ou la

diminution du nombre de pixels utilisés pour représenter l'image. Simultanément, le logiciel change la résolution pour compenser la modification du nombre de pixels, de sorte que la taille du bitmap reste inchangée.

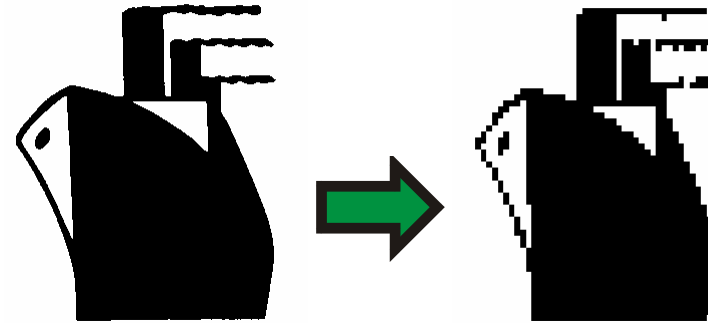

Bitmap en noir et blanc ré-échantillonné à une résolution inférieure.

 Ré-échantillonner une image la dégrade dans une certaine mesure. Ré-échantillonner à une résolution inférieure donne à l'image un aspect crénelé et « en blocs ». Ré-échantillonner à une résolution supérieure peut rendre une image floue. Si vous ré-échantillonnez une image et n'êtes pas satisfait du résultat, utilisez la fonction **Annuler** pour la ramener à son état précédent, plutôt que de la ré-échantillonner une fois de plus.

Pour ré-échantillonner un bitmap :

1. Sélectionnez le bitmap.
2. Dans le menu **Bitmap**, sélectionnez **Ré-échantillonner**.
3. Ajustez les valeurs dans la boîte de dialogue **Ré-échantillonner**.

Largeur et hauteur

Nouvelle taille (en pixels) du bitmap. La taille réelle (en pouces ou en cm) du bitmap n'est pas modifiée; seule la résolution du bitmap change.

Proportionnel

Le bitmap est redimensionné proportionnellement.

Voisinage le plus proche

Cette option est la méthode d'interpolation la plus rapide mais la moins précise.

Bilinéaire

Cette option propose une méthode d'interpolation de qualité.

Changer le mode couleur du bitmap

Pour changer le mode couleur utilisé par un bitmap :

1. Sélectionnez le bitmap.
2. Dans le menu **Bitmap**, pointez sur **Mode couleur** et sélectionnez le nouveau mode couleur.

Rendre un bitmap transparent

Il est possible de paramétrer l'une des couleurs d'un bitmap de manière à la rendre transparente. Ceci permet à une partie de l'image bitmap d'apparaître « flottante » dans le dessin sans le contour rectangulaire du bitmap.

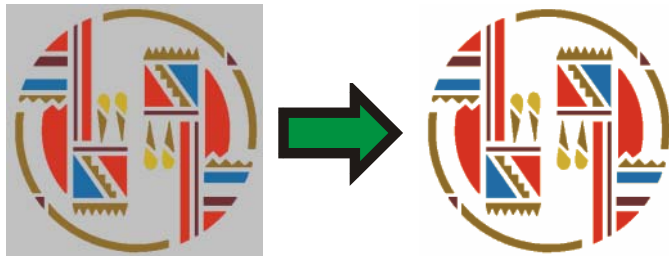

Pour rendre un bitmap transparent :

1. Sélectionnez le bitmap.
2. Dans le menu **Bitmap**, sélectionnez **Rendre transparent**.
3. Déplacez la baguette au-dessus du bitmap et cliquez sur la couleur que vous voulez rendre transparente.
4. Pour sélectionner toutes les instances de la couleur apparaissant dans le bitmap, cliquez sur **Sélectionner un semblable**.
5. Cliquez sur **Appliquer**. ✓

📄 Si vous obtenez des contours que vous ne voulez pas autour des éléments de votre bitmap, augmentez les valeurs Tolérance dans DesignCentral.

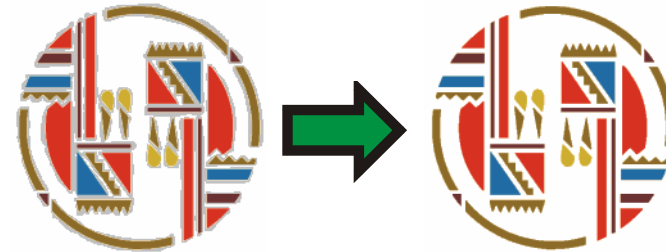

Suppression de la transparence

Pour supprimer la transparence d'un bitmap et le rendre à nouveau opaque :

1. Sélectionnez le bitmap.
2. Sélectionnez l'onglet **Bitmap** dans DesignCentral. 🛠️

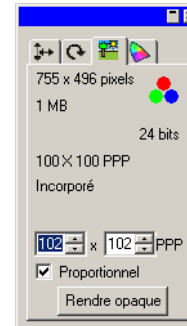

3. Cliquez sur **Rendre opaque**.

📄 Le bouton **Rendre opaque** n'est visible que lorsqu'un bitmap transparent est sélectionné.

Utilisation de la barre d'outils Bitmap

Tous les outils d'édition se trouvent dans la barre d'outils d'édition du bitmap.



Barre d'outils d'édition du bitmap

Pour afficher cette barre d'outils, dans le menu **Bitmap**, sélectionnez **Barre d'outils d'édition du bitmap**. Sélectionnez la commande du menu une seconde fois pour masquer la barre d'outils.

📄 Avec certains modes couleur, certains outils ne sont pas disponibles.

Définition de sélections

Les sélections permettent d'isoler une partie d'image et d'interdire l'édition du reste de l'image. La sélection peut avoir n'importe quelle forme et son pourtour est indiqué par une ligne pointillée clignotante.



Bitmap avec une sélection

Sélectionner le bitmap entier.

Pour définir le bitmap entier comme sélection :

1. Sélectionnez le bitmap.
2. Dans le menu **Bitmap**, choisissez **Tout sélectionner**.

Utilisation de l'outil Sélection

L'outil Sélection délimite des sections rectangulaires du bitmap.

1. Sélectionnez l'outil **Sélection**. 
2. Cliquez et faites glisser le curseur sur le bitmap.
3. Après avoir créé une sélection, vous pouvez ajouter ou supprimer des zones :
 - a. Maintenez la touche **MAJ** enfoncée en faisant glisser pour ajouter de nouvelles sections du bitmap à la sélection.
 - b. Maintenez la touche **CTRL** enfoncée en faisant glisser pour supprimer des sections du bitmap de la sélection.
4. Une fois la sélection établie, cliquez dessus et faites-la glisser pour l'amener à la position voulue.



Bitmap original avec une sélection



Glissement en appuyant sur la touche **MAJ**



Sélection finale



Bitmap original avec une sélection



Glissement en appuyant sur la touche **CTRL**



Sélection finale

Utilisation de l'outil Lasso

L'outil Lasso permet de créer une sélection en traçant son contour sur le bitmap.

1. Sélectionnez l'outil **Lasso**. 
2. Cliquez et faites glisser le curseur sur le bitmap pour créer une forme fermée.

Vous pouvez ajouter ou supprimer des zones d'une sélection en maintenant enfoncée la touche **MAJ** ou **CTRL**.
3. Cliquez dans la sélection et faites-la glisser pour l'amener à la position voulue.

Utilisation de l'outil Baguette magique

L'outil Baguette magique permet de sélectionner une zone du bitmap par sa couleur. Vous pouvez spécifier la plage de couleur (la tolérance) que la Baguette magique doit prendre en considération.

1. Sélectionnez l'outil **Baguette magique**. 
2. Ajustez la **tolérance** dans DesignCentral. Si DesignCentral est caché, double-cliquez sur le bouton de l'outil **Baguette magique**.

 Entrez une valeur peu élevée si vous voulez sélectionner des couleurs très proches de la couleur du pixel sur lequel vous avez cliqué; une valeur plus élevée sélectionne une plage de couleurs plus large.
3. Cliquez et faites glisser le curseur sur le bitmap.
4. Maintenez les touches **MAJ** et **CTRL** enfoncées pour ajouter ou supprimer des zones de la sélection.



Sélection créée avec l'outil Baguette magique

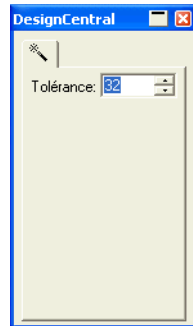

Suppression de la sélection

1. Sélectionnez le bitmap avec une sélection.
2. Dans le menu **Bitmap**, choisissez **Supprimer la sélection**.

Inversion de la Sélection

1. Sélectionnez le bitmap avec une sélection.
2. Dans le menu **Bitmap**, sélectionnez **Inverser la sélection**.

Conversion d'objets en sélections

Vous pouvez convertir des objets vectoriels en sélections.

1. Placez l'objet vectoriel sur le bitmap.
2. Sélectionnez le bitmap et l'objet vectoriel.
3. Dans le menu **Bitmap**, choisissez **Convertir la forme en sélection**.

Conversion de sélections en objets

Vous pouvez convertir des sélections en objets vectoriels.

1. Sélectionnez le bitmap.
2. Dans le menu **Bitmap**, choisissez **Convertir la sélection en forme**.

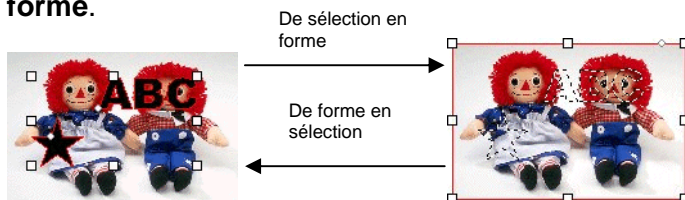

Édition de bitmaps

Utilisation de l'outil Déplacer

L'outil **Déplacer** copie des sélections de bitmaps.

1. Choisissez le bitmap et créez une sélection.
2. Sélectionnez l'outil **Déplacer**.
3. Cliquez dans la sélection puis faites-la glisser à la position voulue.

La sélection se trouve à sa nouvelle position et laisse à son ancienne position un espace rempli par la couleur d'arrière-plan. Consultez « Couleur d'arrière-plan / de premier plan » à la page 60 pour savoir comment changer la couleur d'arrière-plan.

Maintenez la touche **CTRL** enfoncée en faisant glisser la sélection pour déplacer une copie de l'image délimitée par la sélection et laisser l'original à sa place.



Bitmap original avec une sélection



Après glissement de la sélection avec l'outil Déplacer



Après glissement de la sélection avec l'outil Déplacer et **CTRL**

Utilisation de l'outil Gomme

La **Gomme** permet de supprimer des parties indésirables d'un bitmap, de ramener un bitmap modifié à sa version originale ou de remplir une zone avec la couleur d'arrière-plan.

L'outil Gomme vous laisse le choix parmi les options suivantes :

L'onglet **Brosse** vous permet de sélectionner la forme et la taille de la brosse. Pour en savoir plus, consultez « Modification de la brosse » à la page 94.

L'onglet **Gomme** de DesignCentral vous propose les ajustements suivants:

Opacité Le pourcentage de l'image qui sera supprimé par chaque passage de la gomme.

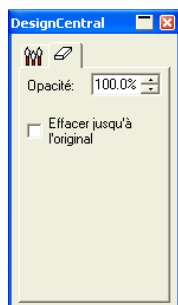
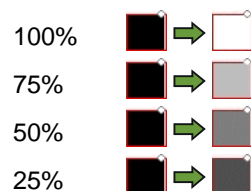

Onglet Gomme

Effacer jusqu'à l'original Si l'option est cochée, la gomme supprimera seulement les modifications du bitmap et lui rendra son état original.

Pour effacer un bitmap:

1. Sélectionnez le bitmap.
2. Sélectionnez l'outil **Gomme**. 
3. Cliquez et faites glisser le curseur dans la sélection.

 Utilisez la fonction **Annuler** pour supprimer les erreurs d'édition du bitmap.

Utilisation de l'outil Pinceau

L'outil **Pinceau** permet de donner des coups de pinceau sur un bitmap.

Vous avez le choix parmi les options suivantes de DesignCentral :

L'onglet **Brosse** vous permet de sélectionner la forme et la taille de la brosse. Pour en savoir plus, consultez « Modification de la brosse » à la page 94.

Dans l'onglet **Options du pinceau**, l'opacité détermine le pourcentage de chaque coup de pinceau qui sera ajouté au bitmap. Des valeurs plus petites augmentent la transparence du trait.

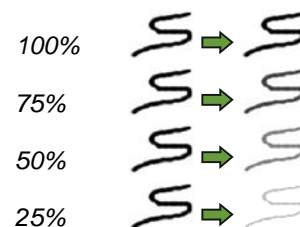

Onglet Pinceau

Pour tracer un trait avec l'outil **Pinceau** :

1. Sélectionnez le bitmap.
2. Sélectionnez l'outil **Pinceau**. 
3. Sélectionnez la couleur de premier plan dans laquelle vous voulez peindre.
4. Cliquez et faites glisser le curseur.

Utilisation de l'outil Crayon

L'outil **Crayon** permet de dessiner à main levée sur un bitmap dans la couleur de premier plan.

Vous avez le choix parmi les options suivantes dans DesignCentral:

L'onglet **Brosse** vous permet de sélectionner la forme et la taille de la brosse. Pour en savoir plus, consultez « Modification de la brosse » à la page 94.

Dans l'onglet **Options du crayon**, l'**opacité** détermine le pourcentage de chaque coup de crayon qui sera ajouté au bitmap. Des valeurs plus petites augmentent la transparence du trait.

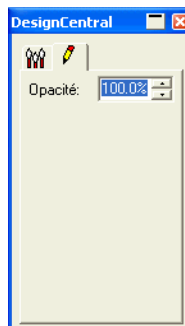
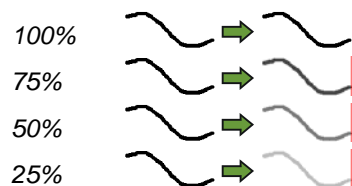

Onglet Pinceau

Pour tracer un trait avec l'outil **Crayon**.

1. Sélectionnez le bitmap.
2. Sélectionnez l'outil **Crayon**.
3. Sélectionnez la couleur de premier plan dans laquelle vous voulez dessiner.
4. Cliquez et faites glisser le curseur dans la sélection.

Utilisation de l'outil Cadrage

L'outil **Cadrage** permet de sélectionner une partie d'un bitmap et d'en supprimer le reste.

Pour cadrer un bitmap :

1. Sélectionnez le bitmap.
2. Sélectionnez l'outil Cadrage.
3. Cliquez et glissez le curseur sur le bitmap pour créer une sélection rectangulaire. Maintenez la touche **MAJ** enfoncée en faisant glisser pour créer une sélection carrée.

.La sélection pour l'outil **Cadrage** ne peut être que rectangulaire ou carrée. Il est impossible d'utiliser les touches **CTRL** ou **MAJ** pour créer une sélection plus complexe avec l'outil **Cadrage**

4. Ajustez la largeur et la hauteur de la sélection dans DesignCentral. Vous pouvez aussi ajuster la taille du cadrage en faisant glisser les bords et les coins de la sélection.
5. Cliquez et faites glisser un point dans la sélection pour la déplacer vers une nouvelle position.

6. Cliquez sur **Appliquer** ou double-cliquez à l'intérieur de la sélection pour cadrer le bitmap à la taille sélectionnée.



Image originale avec une sélection de cadrage



Image cadrée



DesignCentral pour Cadrage

Utilisation de l'outil Remplissage

L'outil **Remplissage** remplit des zones du bitmap avec la couleur de premier plan.

Pour utiliser l'outil Remplissage:

1. Sélectionnez l'outil **Remplissage**.
2. Ajustez les valeurs dans DesignCentral.

Opacité Le pourcentage avec lequel le remplissage va remplacer le bitmap. À 100%, le remplissage sera complètement opaque. À des valeurs plus petites, la zone de remplissage sera moins colorée, mais conservera plus de détails.

Tolérance Le remplissage s'étend jusqu'à ce qu'il rencontre un bord du bitmap ou un changement de couleur. La **tolérance** détermine quel changement de couleur sera toléré par le remplissage avant qu'il ne s'arrête. La tolérance est comprise entre **0** et **255**. Saisissez une valeur peu élevée si vous voulez remplir seulement les couleurs très proches de la couleur du pixel sur lequel vous avez cliqué; une valeur plus élevée permet de remplir une plage de couleurs plus large.

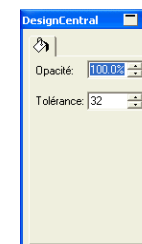

Onglet Remplissage

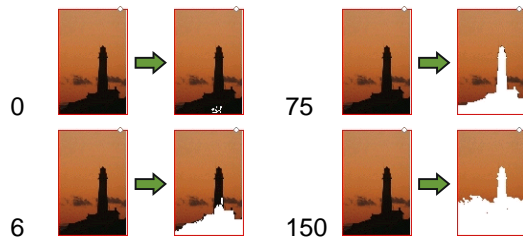

3. Cliquez le curseur sur le bitmap.

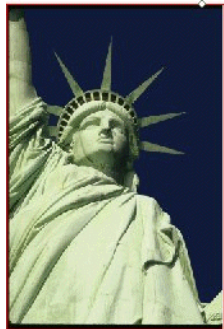

Image originale



Bitmap après remplissage

Clic

Utilisation de l'outil Tampon

L'outil **Tampon** copie des sections du bitmap à d'autres endroits du même bitmap.

L'outil **Tampon** vous laisse le choix parmi les options suivantes dans DesignCentral :

- L'onglet **Brosse** vous permet de sélectionner la forme et la taille de la brosse. Pour en savoir plus, consultez « Modification de la brosse » à la page 94.
- L'onglet **Tampon** de DesignCentral vous propose les ajustements suivants:

Opacité

Le pourcentage avec lequel l'outil remplace le bitmap. À 100% le résultat sera opaque ; avec des valeurs plus faibles il sera plus transparent.

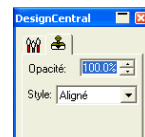

Style

Si **Aligné** est sélectionné, les points d'origine et de destination se déplacent toujours ensemble, que l'outil soit en action ou pas. C'est la meilleure manière de copier une large zone du bitmap à un autre endroit.

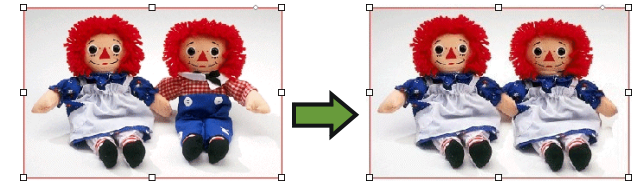

Si **Non-aligné** est sélectionné, les points d'origine et de destination ne se déplacent ensemble que lorsque l'outil est en action. Lorsque l'outil n'est pas en action, le point de destination peut être déplacé sans que le point d'origine ne se déplace. Ce mode est conseillé pour copier une petite partie du bitmap à différents endroits.

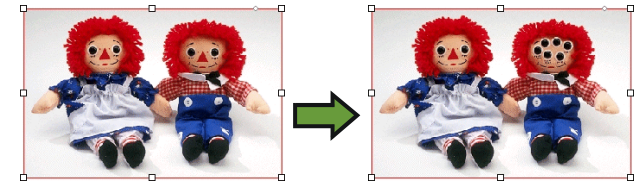

Pour utiliser l'outil **Tampon**:

1. Sélectionnez le bitmap à éditer.
2. Sélectionnez l'outil **Tampon**. 
3. Ajustez les paramètres dans DesignCentral:
4. Cliquez sur l'outil **Tampon** à l'endroit que vous souhaitez copier (l'origine).
5. Amenez le curseur sur la zone du bitmap sur laquelle vous souhaitez effectuer la copie puis cliquez et faites glisser.

Pour changer l'origine du tampon, maintenez la touche **CTRL** enfoncée et cliquez sur le nouveau point d'origine de la copie.

Modification de la brosse

L'onglet **Brosse** vous permet de sélectionner la forme et la taille de la brosse.

Certaines brosses sont dotées d'un petit numéro dans le coin inférieur gauche. Il correspond à la taille de la brosse en pixels.

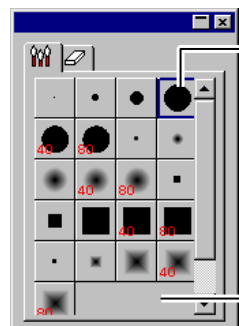

Double-cliquez pour changer la forme d'une brosse

Cliquez ici pour créer une nouvelle brosse

Onglet Brosse

Vous pouvez ajouter une nouvelle brosse ou changer la forme et la taille d'une brosse existante. Cliquez sur la zone vide de l'onglet Brosse pour créer une nouvelle brosse ou double-cliquez sur un bouton d'une brosse existante pour en modifier les caractéristiques.

Vous pouvez saisir ou modifier les caractéristiques de brosse suivantes.

Taille	Largeur et hauteur de la brosse
Dureté	Détermine la façon dont la brosse se mêle à l'image originale.
Rotation	Angle de rotation.
Style	La brosse peut être en forme de rectangle ou d'ellipse.

Utilisation de filtres

Le logiciel permet de filtrer les bitmaps. Vous avez le choix parmi les filtres suivants :

- Réduire le bruit
- Renforcer
- Balance de la couleur
- Flou
- Niveau
- Luminosité / contraste

☞ Certains filtres ne sont pas disponibles pour certains modes couleur.

Lors de l'utilisation d'un filtre, un aperçu s'affiche à l'écran. Vous pouvez redimensionner ou déplacer l'aperçu. Vous pouvez en outre délimiter une zone d'application du filtre en vous servant d'une sélection.

Filtre de réduction de bruit image

Utilisez ce filtre pour nettoyer des images scannées contenant de petites imperfections, appelées « bruit ».

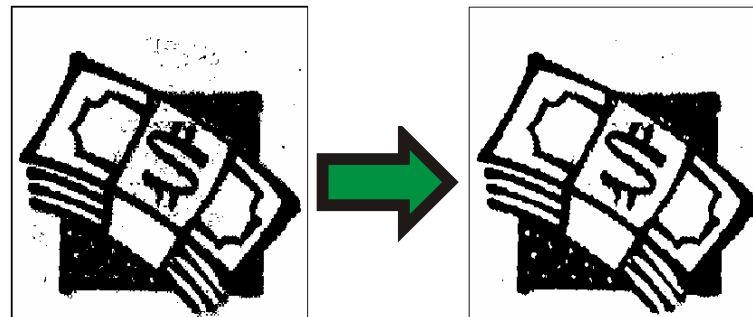

Pour réduire le bruit d'un bitmap :

1. Sélectionnez le bitmap.
2. Dans le menu **Bitmap**, pointez sur **Filtres** et sélectionnez **Réduire le bruit image**.
3. Ajustez les paramètres du filtre dans DesignCentral.

Rayon	Taille des imperfections à supprimer.
Aperçu	Si vous cochez cette option, vous verrez un aperçu lors de l'ajustement du paramètre Rayon.

4. Cliquez sur **Appliquer**.

Filtre Flou

Ce filtre estompe les bords en effectuant une moyenne entre les pixels limitrophes.

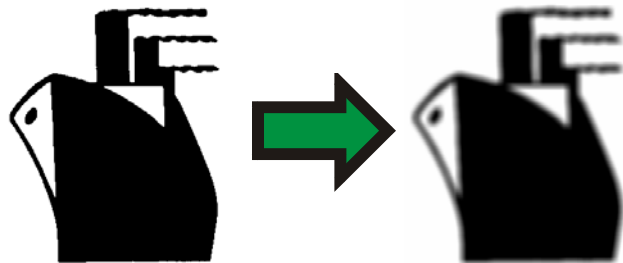

Pour appliquer le filtre :

1. Sélectionnez le bitmap.
2. Dans le menu **Bitmap**, pointez sur **Filtres** et sélectionnez **Flou**.
3. Ajustez les paramètres du filtre dans DesignCentral.

Intensité et rayon Plus ces valeurs sont élevées, plus les images sont floues.

Aperçu Si vous cochez cette option, vous verrez un aperçu lors de l'ajustement des paramètres.

4. Cliquez sur **Appliquer**.

Filtre Renforcer

Ce filtre permet de rendre plus nettes des images floues en renforçant le contraste entre pixels adjacents.

1. Sélectionnez le bitmap.
2. Dans le menu **Bitmap**, pointez sur **Filtres** et sélectionnez **Renforcer**.
3. Ajustez les paramètres du filtre dans DesignCentral.

Intensité et rayon Plus ces valeurs sont élevées, plus les images sont nettes.

Aperçu Si vous cochez cette option, vous verrez un aperçu lors de l'ajustement des paramètres.

4. Cliquez sur **Appliquer**.

Filtre Niveau

Ce filtre affiche un histogramme représentant de façon graphique les couleurs présentes dans l'image. Les crêtes indiquent la

densité de la couleur. En faisant glisser les curseurs vers l'intérieur, il est possible de redéfinir les points noirs et blancs du bitmap.

1. Sélectionnez le bitmap.
2. Dans le menu **Bitmap**, pointez sur **Filtres** et sélectionnez **Niveaux**.
3. Ajustez les paramètres du filtre dans DesignCentral.
 - Sélectionnez **RGB** dans la liste pour ajuster tous les canaux RGB en même temps. Si vous voulez ajuster le canal d'une couleur particulière, sélectionnez **Rouge**, **Vert** ou **Bleu**.
 - Cliquez et faites glisser les curseurs situés sous l'histogramme ou saisissez des valeurs dans les cases numériques.
 - Cliquez sur le bouton **Auto** pour que le logiciel définisse automatiquement les points noirs et blancs dans chaque canal puis redistribue proportionnellement les valeurs de pixel intermédiaires.
 - Cliquez sur le bouton **Mise à zéro** pour ramener les curseurs à leur position originale.
 - Si vous cochez l'option **Aperçu**, vous verrez un aperçu lors de l'ajustement des paramètres.
4. Cliquez sur **Appliquer**.

Filtre Balance de la couleur

DesignCentral affiche des curseurs (Cyan-Rouge, Magenta-Vert et Jaune-Bleu) permettant d'ajouter ou de soustraire de la couleur à l'image. Exemple : si vous faites glisser le curseur Cyan-Rouge vers le côté Cyan, l'intensité de cyan de votre image augmente tandis que l'intensité de rouge diminue.

1. Sélectionnez le bitmap.
2. Dans le menu **Bitmap**, pointez sur **Filtres** et sélectionnez **Balance de la couleur**.
3. Ajustez les paramètres de filtre dans DesignCentral :
 - Sélectionnez **Ombres**, **Tons moyens** ou **Tons accentués** dans la liste pour sélectionner la plage de tonalité sur laquelle doivent porter les modifications.
 - Cliquez et faites glisser les curseurs ou saisissez des valeurs dans les cases numériques.

- Si vous cochez l'option **Aperçu**, vous verrez un aperçu lors de l'ajustement des paramètres.

4. Cliquez sur **Appliquer**. 

Filtre Luminosité / contraste

Ce filtre permet de régler la luminosité, le contraste et la saturation de l'image.

1. Sélectionnez le bitmap.
2. Dans le menu **Bitmap**, pointez sur **Filtres** et sélectionnez **Luminosité / contraste**.
3. Ajustez les paramètres de filtre dans DesignCentral :
 - Cliquez et faites glisser les curseurs ou saisissez des valeurs dans les cases numériques.
 - Si vous cochez l'option **Aperçu**, vous verrez un aperçu lors de l'ajustement des paramètres.
4. Cliquez sur **Appliquer**. 

Filtres Adobe

Si vous disposez de filtres Adobe, vous pouvez utiliser ces plug-ins avec votre logiciel.

Configurez le répertoire contenant les plug-ins.

1. Dans le menu **Edition**, sélectionnez **Préférences**.
2. Dans l'onglet Adresses de fichiers saisissez l'emplacement du répertoire **Adobe Plug-ins**.

Cliquez sur **Parcourir** pour rechercher le répertoire. Pour en savoir plus sur l'emplacement du répertoire plugin Adobe, veuillez consulter le manuel d'Adobe Photoshop.
3. Cliquez sur **OK**.

Une fois que le répertoire plugin est défini correctement, vous pouvez vous servir des filtres :

1. Sélectionnez le bitmap.
2. Dans le menu **Bitmap**, pointez sur **Filtres Adobe** et sélectionnez le filtre.
3. Suivez les instructions des différents filtres.

Pour en savoir plus sur les filtres Adobe, veuillez consulter le manuel Adobe.

14. Utilisation des effets

Votre logiciel contient un certain nombre d'outils permettant d'ajouter des effets spéciaux aux éléments de votre document.

Caractéristiques communes

Certaines fonctions sont communes à tous les effets.

Séparation d'effets

Pour séparer un effet de l'objet original, dans le menu **Effet**, sélectionnez **Séparer [...]**. Le nom de l'effet est affiché après la commande.



Suppression d'effets

Pour supprimer un effet, dans le menu **Effet**, sélectionnez **Supprimer [...]**. Le nom de l'effet est affiché après la commande.

Effet Mélanger

Le logiciel permet de mélanger deux objets. La forme et la couleur d'un objet changent progressivement pour adopter les caractéristiques de l'autre objet. Les deux objets doivent être des objets vectoriels.



1. Sélectionnez deux objets.

2. Dans le menu **Effet**, sélectionnez **Mélanger**.

3. Déterminez le nombre d'étapes dans DesignCentral.

4. Cliquez sur **Appliquer**.

Effet Lentille

Utilisez l'effet Lentille pour contrôler la transparence et l'apparence de la couleur d'un objet.

L'effet lentille est appliqué à l'objet supérieur et n'est disponible que pour les objets vectoriels, sauf dans le cas de la lentille transparente qui peut être appliquée aux bitmaps. Les effets de lentille sont destinés aux impressions couleur.

Effet Transparent

Cet effet confère une transparence à l'objet et vous permet de voir les objets se trouvant en dessous.

1. Sélectionnez les objets.

2. Dans le menu **Effet**, pointez sur **Lentille** puis sélectionnez la commande **Transparent**.

Vous pouvez ajuster les paramètres suivants dans DesignCentral :

Opacité Degré d'opacité appliqué à l'objet. La valeur peut aller de 0 à 100%.

Masquer le segment Cochez cette option pour rendre le trait transparent.

Effet inversion

Les couleurs de tous les objets vectoriels et bitmaps se trouvant sous l'objet soumis à l'effet sont inversées.

1. Sélectionnez les objets.

2. Dans le menu **Effet**, pointez sur **Lentille** puis sélectionnez la commande **Inverser**.

Vous pouvez ajuster les paramètres suivants dans DesignCentral :

Masquer le segment Cochez cette option pour appliquer l'effet au trait de l'objet.

Effet Eclaircir

Les couleurs de tous les objets vectoriels et bitmaps se trouvant sous l'objet soumis à l'effet sont éclaircies.

Sélectionnez les objets.

1. Dans le menu **Effet**, pointez sur **Lentille** puis sélectionnez la commande **Eclaircir**.
2. Vous pouvez ajuster les paramètres suivants dans DesignCentral :

Luminosité Degré de luminosité appliqué à l'objet. La valeur peut aller de 0 à 100%.

Masquer le segment Cochez cette option pour appliquer l'effet au trait de l'objet.

Effet Fil de fer

Les objets vectoriels se trouvant sous l'objet soumis à l'effet sont affichés sans remplissage.

1. Sélectionnez les objets.
2. Dans le menu **Effet**, pointez sur **Lentille** puis sélectionnez la commande **Fil de fer**.

Vous pouvez ajuster les paramètres suivants dans DesignCentral :

Masquer le segment Cochez cette option pour appliquer l'effet au trait de l'objet.

Effet Grossir

Les objets se trouvant sous l'objet soumis à l'effet sont grossis.

1. Sélectionnez les objets.
2. Dans le menu **Effet**, pointez sur **Lentille** puis sélectionnez la commande **Grossir**.

Vous pouvez ajuster les paramètres suivants dans DesignCentral :

Echelle de zoom Degré de grossissement appliqué à un objet. Des valeurs supérieures à 100% grossissent les objets tandis que des valeurs inférieures à 100% les réduisent.

Masquer le segment Cochez cette option pour appliquer l'effet au trait de l'objet.

Utilisation de la découpe de contour



La découpe de contour permet de créer une ligne de découpe autour d'un objet vectoriel ou bitmap.

Cela permet d'éditer une image sur une imprimante et d'en découper le contour avec un traceur coupeur. Si vous disposez d'un appareil hybride (imprimante capable de faire des découpes), vous pouvez imprimer et découper avec la même machine.

Pour permettre à l'effet Découpe de contour de tracer le contour d'un objet dans un bitmap, rendez l'arrière-plan de l'image transparent à l'aide de la fonction Rendre transparent. Dans le cas contraire, l'effet ne parviendra qu'à tracer autour de la zone en dehors du bitmap.

Pour en savoir plus sur la façon de sortir un contour pour découpe, consultez « Découpe de contour » à la page 132.

Création d'un contour de découpe autour d'un objet

Pour créer un contour de découpe :

1. Sélectionnez les objets.
2. Dans le menu **Effet**, sélectionnez **Découpe de contour**.
3. Réglez les valeurs dans DesignCentral ou faites glisser les points de contrôle sur la ligne du contour.

4. Cliquez sur **Appliquer**.

Ajustement des paramètres de découpe de contour avec DesignCentral

Pour la découpe de contour, vous pouvez ajuster les paramètres suivants dans DesignCentral.

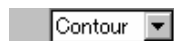

Sélection du type : contour, rectangle ou ellipse.



Mode contour Mode rectangle Mode ellipse

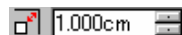

Décalage entre l'objet et la ligne de découpe. La valeur peut être négative, ce qui vous permet de créer un contour de découpe au sein du dessin afin d'éviter un mauvais alignement lors de l'impression ou de la découpe. Cette case n'est disponible qu'en mode Contour.

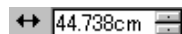

Largeur de la forme du contour (ellipse ou rectangle)

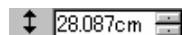

Hauteur de la forme du contour (ellipse ou rectangle).

Proportionnel

Cochez cette case pour que la ligne de découpe soit redimensionnée proportionnellement lorsque vous en changez la hauteur ou la largeur. Cette option n'est pas disponible en mode contour.

Avec des trous

Si vous cochez cette case, tous les trous des objets sélectionnés ont une ligne de découpe intérieure. Cette option n'est pas disponible en mode ellipse ou rectangle.



Contour avec des trous Contour sans trous



Type de jonction : déterminez le mode de contour des coins.

Ajustement de la Découpe de contour avec les points de contrôle

Lorsque vous utilisez un contour, une ligne de référence s'affiche avec des points de contrôle. Vous pouvez ajuster certains des paramètres décrits ci-dessus avec les points de contrôle.

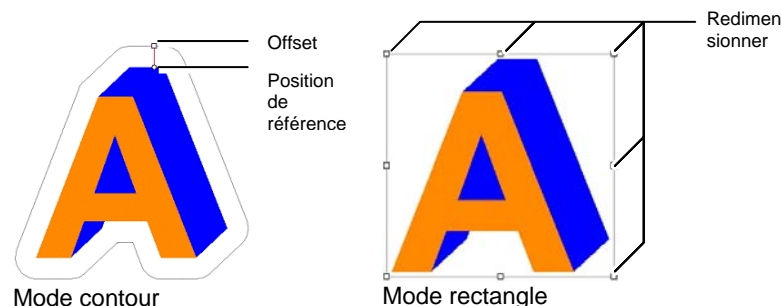

Tracé de bitmaps avec l'effet Découpe de contour

Pour permettre à l'effet Découpe de contour de tracer le contour d'un objet dans un bitmap, rendez l'arrière-plan de l'image transparent à l'aide de la fonction Rendre transparent. Dans le cas contraire, l'effet ne parviendra qu'à tracer autour de la zone en dehors du bitmap.



Arrière-plan opaque



Arrière-plan transparent

Transformation d'un objet en ligne de découpe

Si vous avez besoin d'une ligne de découpe d'une forme donnée, vous pouvez créer un objet vectoriel et le transformer en ligne découpe.



Une forme d'éventail convertie en ligne de découpe

Pour convertir un objet vectoriel en ligne de découpe :

1. Sélectionnez les objets.
2. Dans le menu **Arranger**, pointez sur **Découpe de contour** puis sélectionnez **Réaliser la coupe du contour**.

La couleur du contour de l'objet devient gris clair pour indiquer qu'il a été converti en ligne de découpe. Même après la conversion en ligne de découpe, l'objet conserve ses attributs originaux.

Pour reconverter la ligne de découpe en objet vectoriel :

1. Sélectionnez la ligne de découpe.
2. Dans le menu **Arranger**, pointez sur **Découpe de contour** puis sélectionnez **Libérer la coupe du contour**.

Catalogue d'outils

Vous modifiez ou créez un outil à graver en fonction de vos besoins à l'aide du catalogue d'outils.

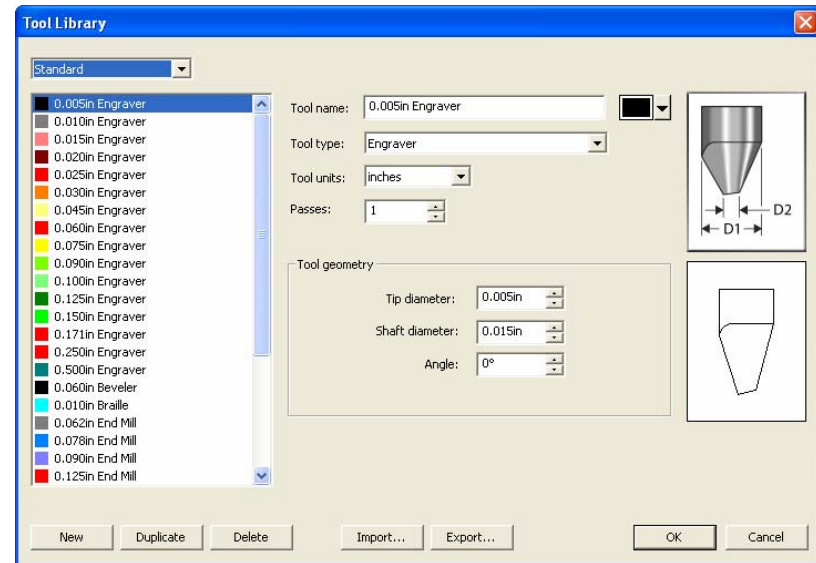

1. Dans le menu **Edition**, sélectionnez **Catalogue d'outils**.
2. Ajustez les paramètres suivants :

Nouveau	Crée un nouvel outil à partir du catalogue d'outils.
Dupliquer	Crée une copie d'un outil sélectionné à partir du catalogue d'outils.
Supprimer	Supprime un outil du catalogue d'outils.
Importer	Ouvre les paramètres enregistrés de votre outil.
Exporter	Enregistre les paramètres d'un outil dans un fichier xml.

Edition d'un outil

1. Sélectionnez **Standard**, **Métrique** ou **Tous les outils** pour montrer une sélection d'outils à graver.
2. Cliquez sur l'outil que vous voulez modifier.
3. Ajustez les paramètres suivants :

Nom de l'outil	Affiche le nom de l'outil choisi.
	Modifie le colori qui représente l'outil choisi.
Type d'outil	Affiche le type de l'outil choisi.
Unités de l'outil	Convertit les unités de mesure du diamètre de l'outil en pouces ou millimètres.
Passages	Nombre de passages de l'outil le long du tracé. La valeur définit le nombre de fois que l'outil va suivre un tracé avant de passer au suivant. Elle diffère de la valeur Réduction qui, elle, détermine la profondeur de la gravure à chaque passage de l'outil.
Cadre Géométrie de l'outil	Le cadre Géométrie de l'outil décrit les mesures de votre outil. Le diagramme en haut à droite schématise les mesures des valeurs géométriques. Celui à droite du cadre change de façon dynamique à mesure que vous entrez les valeurs.
Diamètre du bout	Affiche la largeur de l'extrémité de l'outil.
Diamètre de l'axe	Affiche la largeur de l'axe de l'outil.
Angle	Angle du point de l'outil.

4. Cliquez sur **OK**.

15. Utilisation des mesures et des étiquettes

Le logiciel vous permet de mesurer, d'étiqueter et de dimensionner des objets. Les outils de mesure vous permettent d'indiquer les dimensions horizontales, verticales, or diagonales des dessins ou d'étiqueter un objet.

Vous pouvez ensuite éditer les lignes et les étiquettes sur une imprimante ou une table de découpe. Pour en savoir plus, consultez « Boîte de dialogue Rip et Imprimer - onglet Avancé » à la page 125 ou « Boîte de dialogue Découper / Tracer - onglet Avancé » à la page 125.

Mesure de distances

Utilisez l'outil Mesure lorsque vous avez besoin de connaître la distance entre deux points de votre dessin.

Pour mesurer la distance entre deux points :

1. Sélectionnez l'outil **Mesure**. 
2. Cliquez et faites glisser le curseur.

 Cliquez pour indiquer la position d'un des points de votre dessin.

Lorsque vous relâchez le bouton de la souris, DesignCentral affiche les informations suivantes :

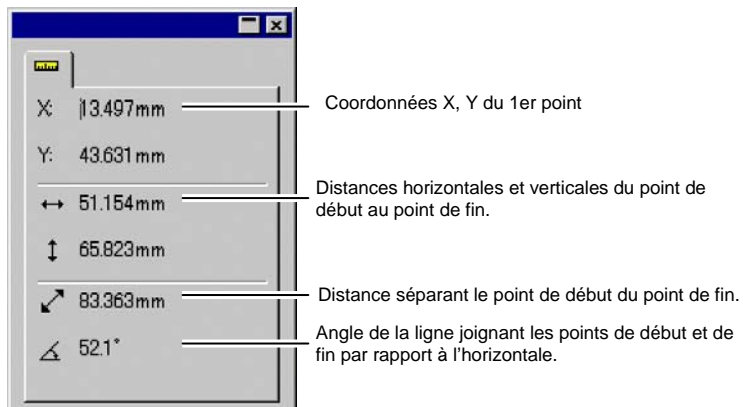

DesignCentral pour Mesure

16. Configuration du système pour l'impression en couleur

Le système doit être configuré avant toute impression. La boîte de dialogue Paramètres des couleurs indique les paramètres par défaut appliqués aux fichiers importés dans votre logiciel et permet en outre de simuler le résultat de l'impression à l'écran.

Pour ouvrir la boîte de dialogue Paramètres des couleurs et configurer votre logiciel pour l'impression en couleur, dans le menu **Edition**, sélectionnez **Paramètres des couleurs**.

Ajustement des profils d'entrée

La plupart des fichiers sont calibrés en fonction de périphériques de sortie spécifiques. Les fichiers en format RGB sont généralement corrigés au niveau de la couleur afin d'être affichés sur un moniteur particulier tandis que les fichiers CMYK subissent une correction en vue d'une impression sur une imprimante donnée. Les profils d'entrée permettent de convertir ces fichiers et de les amener dans un espace couleur neutre pour que le logiciel puisse effectuer des corrections de couleur ultérieures en fonction de votre périphérique de sortie à l'aide de profils de sortie.

L'onglet **Profil d'entrée** de la boîte de dialogue Paramètres des couleurs permet d'ajuster les profils d'entrée utilisés lors de l'importation de fichiers. Les profils d'entrée doivent correspondre aux périphériques de sortie (moniteur ou imprimante) utilisés lors de la création des fichiers.

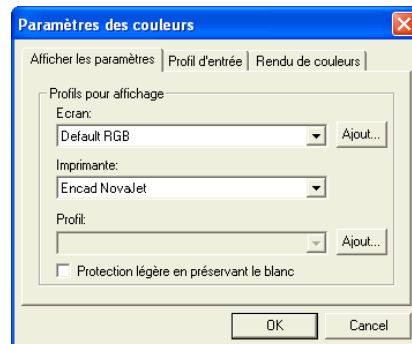

Dans cette boîte de dialogue, ajustez les paramètres suivants:

- RGB** Sélectionnez le profil RGB correspondant à la source des images.
- CMYK** Sélectionnez le profil CMYK correspondant à la source des images.
- Niveau de gris** Sélectionnez le profil correspondant à la source d'images en niveaux de gris.

Vous pouvez ajouter des profils supplémentaires en cliquant sur le bouton **Ajout**.

Ajustement des profils pour affichage

Vous pouvez simuler la couleur de sortie sur l'écran d'ordinateur avec la fonction Epreuve de contrôle.

Pour que cette simulation soit aussi précise que possible, réglez les paramètres de profils de l'onglet Paramètres d'affichage de la boîte de dialogue Paramètres des couleurs.

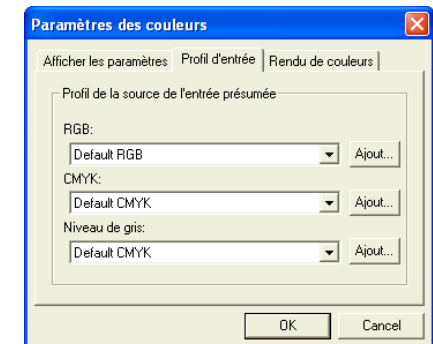

- Ecran** Sélectionnez le profil correspondant à votre écran d'ordinateur.
- Imprimante** Sélectionnez l'imprimante utilisée pour imprimer le dessin. Cochez l'option **Epreuve de contrôle en préservant le blanc** pour simuler le blanc du papier.

Configuration des rendus de couleurs

Le Rendu de couleurs détermine la manière dont l'espace couleur du fichier d'entrée est transposé dans l'espace couleur du périphérique de sortie.

Les rendus de couleurs peuvent être spécifiés pour quatre types d'objets constituant un travail :



- Bitmaps** Le rendu de couleurs à utiliser avec les images bitmaps (images en pixels ou rastérisées) contenues dans votre fichier de travail.
- Vecteurs** Le rendu de couleurs à utiliser avec des objets vectoriels, comme des cercles, des polygones, des lignes, des arcs et des courbes de Bézier, contenus dans des fichiers vectoriels tels que les fichiers PostScript, DXF ou Adobe Illustrator.
- Textes** Le rendu de couleurs à utiliser avec les objets texte contenus dans les fichiers PostScript et autres fichiers vectoriels.
- Dégradé** Le rendu de couleurs à utiliser avec les objets dégradés vectoriels contenus dans les fichiers PostScript et autres fichiers vectoriels. Les dégradés créés dans des fichiers bitmap seront traités en utilisant le rendu de couleurs **Bitmap**.

Vous pouvez spécifier différents rendus de couleurs pour les objets CMYK par rapport à tous les autres objets (RGB, niveaux de gris, LAB, etc.).

 Les options choisies ici ne sont utilisées que comme paramètre par défaut pour la sortie. Vous pouvez spécifier des rendus de couleurs différents pour chaque bitmap ou couleur de votre dessin. Veuillez voir "Onglet Profil" à la page 87 et "Spécification de couleur - Onglet Couleur" à la page 87 pour en savoir plus.

Sélectionnez un des rendus de couleurs suivants :

- Perceptuel** Ce rendu est idéal pour des photographies. Les couleurs non comprises dans l'espace couleur du périphérique de sortie sont modifiées ou comprimées.
- Saturation** Ce rendu est idéal pour des images graphiques tels que les objets vectoriels où des couleurs vives sont plus importantes que la fidélité du rendu des couleurs originales. Les couleurs non comprises dans l'espace couleur du périphérique de sortie sont transposées en couleurs reconnues par l'appareil. Les couleurs comprises dans l'espace couleur de l'appareil de sortie voient leur saturation augmenter.

Colorimétrie relative Ce rendu est idéal pour des images telles que des logos pour lesquelles la correspondance avec l'image originale est primordiale. Les couleurs non comprises dans l'espace couleur de l'appareil de sortie sont modifiées. Cette méthode peut réduire le nombre total de couleurs disponibles. Le point blanc de Colorimétrie relative est toujours zéro.

Colorimétrie absolue Ce rendu ressemble au précédent mais a une valeur de point blanc différente. La colorimétrie absolue représente les couleurs en fonction d'une valeur de point blanc fixe D50. Par exemple, le blanc du papier A est simulé lorsque vous imprimez sur le papier B. Ce rendu est idéal pour des épreuves test.

Couleur d'accompagnement Ce rendu est conçu comme complément du rendu Saturation. Les couleurs sont transposées de manière semblable à celle utilisée avec Saturation mais le rendu Couleur d'accompagnement produit une saturation maximum et ne doit pas être utilisé avec des photos.

No color correction (Pas de correction des couleurs) L'objet sera imprimé sans aucune correction des couleurs.

17. Impression sur une imprimante de bureau

Avant l'impression finale, vous pouvez imprimer une épreuve test sur votre imprimante.

Pour imprimer votre document sur une imprimante de bureau :

1. Assurez-vous que tous les objets et toutes les couleurs à imprimer sont visibles dans le document.
2. Dans le menu **Fichier**, sélectionnez **Imprimer**.

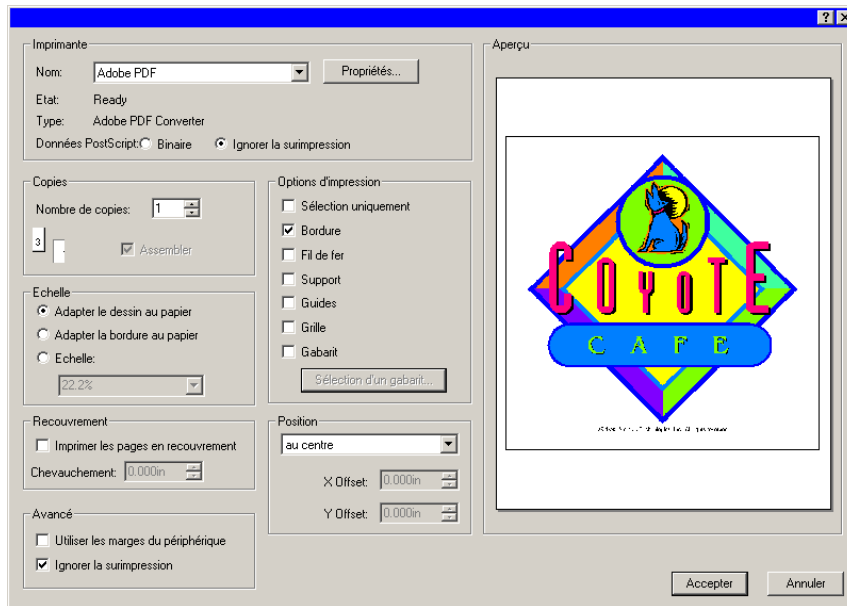

3. Sélectionnez l'imprimante de bureau et ajustez les paramètres souhaités.

☑ Cochez **Sélection** pour n'imprimer que les objets sélectionnés.

4. Cliquez sur **OK** (Windows) ou **Imprimer** (Macintosh).

Vous avez le choix parmi les options suivantes :

Imprimante Sélectionnez les propriétés liées à l'impression suivantes :

Nom Sélectionnez le nom de la file d'attente de l'imprimante que vous souhaitez utiliser.

Copies

Propriétés Cliquez sur cette option pour régler les propriétés spécifiques à une imprimante. Consultez la documentation de l'imprimante pour plus d'informations.

Données PostScript Sélectionnez **Binaire** ou **ASCII**. Si vous avez choisi **Binaire**, les données sont comprimées avec un codage binaire avant d'être transmises à l'imprimante.

Choisissez le **nombre de copies** que vous souhaitez imprimer.

Assembler Si cette option est activée, toutes les pages d'un travail de plusieurs pages seront sorties dans l'ordre avant le démarrage de la prochaine copie. Par exemple, trois copies d'un travail de trois pages seront imprimées dans l'ordre suivant : 1,2,3,1,2,3,1,2,3.

Si cette option est désactivée, le nombre spécifié de copies de chaque page sera imprimé l'une après l'autre avant le démarrage de la prochaine copie. Par exemple, trois copies d'un travail de trois pages seront imprimées dans l'ordre suivant : 1,1,1,2,2,2,3,3,3.

Echelle

Sélectionnez l'une des options suivantes :

Adapter le dessin au papier Redimensionne le dessin en fonction du papier.

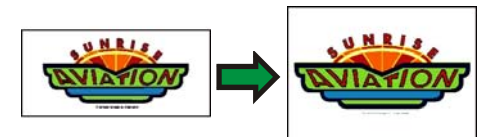

Adapter la bordure au papier Redimensionne toute la zone de dessin en fonction du papier.

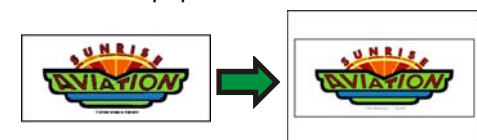

Echelle Saisissez l'échelle sous forme de pourcentage pour redimensionner la sortie. Vous pouvez utiliser l'option Recouvrement pour imprimer des images plus grandes que la taille du papier de l'imprimante.

☰ Pour imprimer avec une échelle d'1 pouce = 1 pied, entrez la valeur « 1:12 » dans cette case.

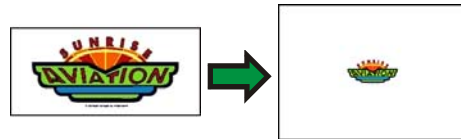

Position

Sélectionnez l'une des positions suivantes :



Bord supérieur gauche



Bord supérieur central

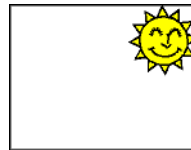

Bord supérieur droit

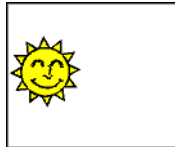

Centre gauche

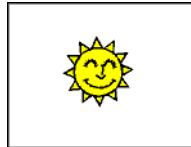

Centre

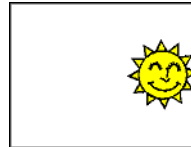

Centre droit



Bord inférieur gauche



Bord inférieur central



Bord inférieur droit

Utilisateur Positionnez le dessin avec précision en spécifiant les décalages suivants :

Offset X La distance entre le côté droit du dessin et le côté droit de la zone imprimable de la page.

Offset Y La distance entre le côté inférieur du dessin et le côté inférieur de la zone imprimable de la page.

Options d'impression

Cochez pour activer les options suivantes :

Sélection unique-ment Seule les parties sélectionnées du dessin seront imprimées.

Bordure Impression de la bordure de la zone de dessin.

Fil de fer Les objets vectoriels sont imprimés sans remplissage.

Support Imprime la couleur de substrat, le cas échéant, en même temps que le dessin.

Guides Imprime les guides en même temps que le dessin.

Grille Imprime la grille en même temps que le dessin.

Gabarit Applique un gabarit de mise en page à la sortie.

Recouvrement

Les options de recouvrement vous permettent de diviser le travail en sections de mosaïque et de déterminer le chevauchement entre les sections.

Imprimer les pages en recouvrement Cochez pour segmenter la sortie

Chevauchement Détermine le chevauchement entre les sections.



Dessin original

Segmentation

Avancé

Cochez pour activer les options avancées suivantes :

Utiliser les marges du périphérique Utilisation des données de marge provenant du pilote de l'imprimante.

Ignorer la surimpression

Cochez cette option pour ignorer toute surimpression ayant été définie lors de l'étape du dessin. Cela peut s'avérer utile si vous souhaitez gagner du temps et économiser le support de sortie nécessaire pour la surimpression.

 Si vous activez l'option **Ignorer la surimpression**, votre sortie sera automatiquement modifiée pour qu'elle n'utilise pas de fonctionnalités qui dépendent de la surimpression. Par exemple, une sortie définie pour utiliser un recouvrement de couleurs sortira sans recouvrement.

18. Connexion à Production Manager ou PhotoPRINT Server

Le logiciel graphique peut envoyer des travaux à Production Manager ou à PhotoPrint Server.

Vous ne pouvez vous connecter qu'à des copies de Production Manager ayant la même version que le logiciel graphique. Tenter de se connecter à une version plus ancienne de Production Manager produira une erreur.

Connexion à Production Manager

Si vous ouvrez la boîte de dialogue Découper/Tracer ou RIP et Imprimer et que Production Manager s'exécute déjà sur votre ordinateur, le logiciel graphique se connecte automatiquement à Production Manager sur votre ordinateur.

Si Production Manager ne s'exécute pas sur votre ordinateur lorsque vous ouvrez la boîte de dialogue Découper/Tracer ou RIP et Imprimer, la boîte de dialogue suivante s'affiche :

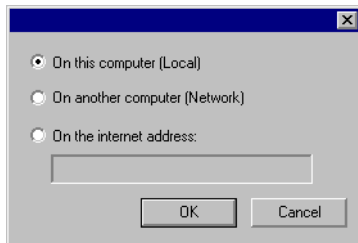



Cette boîte de dialogue vous permet de :

- Vous connecter à une copie de Production Manager exécutée sur votre ordinateur en démarrant Production Manager s'il ne s'exécute pas déjà.
- Vous connecter à une copie de Production Manager qui s'exécute sur un autre ordinateur de votre réseau local.
- Vous connecter à une copie de Production Manager qui s'exécute sur un ordinateur distant en spécifiant son adresse TCP/IP.

Connexion à Production Manager sur le même ordinateur

Pour vous connecter à une copie de Production Manager qui s'exécute sur le même ordinateur que le logiciel graphique :

1. Créez votre travail dans le logiciel graphique.

2. Cliquez sur le bouton Découper/Tracer ou **RIP et imprimer** de la barre d'outils. ( ou )

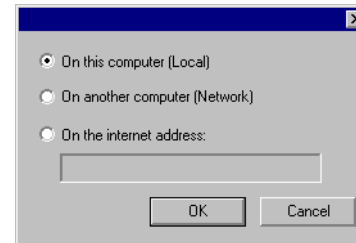



3. Sélectionnez **Sur cet ordinateur (Local)**.
4. Cliquez sur **OK**.

Si votre copie locale de Production Manager ne s'exécute pas déjà, le programme démarre automatiquement.

Connexion à Production Manager sur un autre ordinateur de votre réseau local

Pour vous connecter à une copie de Production Manager qui s'exécute sur un autre ordinateur de votre réseau local.

1. Veillez à ce que ni Production Manager, ni PhotoPRINT Server ne s'exécutent sur votre ordinateur.
2. Créez votre travail dans le logiciel graphique.
3. Cliquez sur le bouton **Découper/Tracer** ou **RIP et imprimer** de la barre d'outils. ( ou )
4. Si la boîte de dialogue Sélectionner un Production Manager ne s'affiche pas, sélectionnez **Autre** dans Configuration de la liste dans le coin supérieur gauche de la boîte de dialogue.

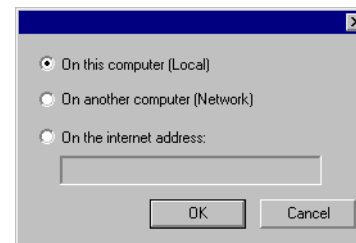

5. Sélectionnez **Sur un autre ordinateur (Réseau)**.
6. Cliquez sur **OK**.

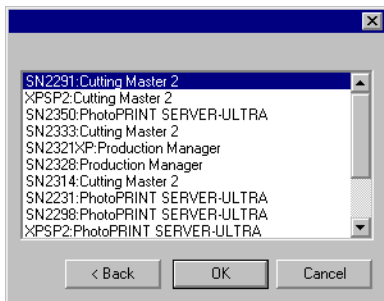

7. Sélectionnez le programme auquel vous voulez vous connecter.
8. Cliquez sur **OK**.

Une fois que le logiciel se connecte à Production Manager, il remplit automatiquement Configuration de la liste avec les paramètres disponibles.

Connexion à Production Manager à une adresse Internet

Pour vous connecter à une copie de Production Manager qui s'exécute sur un ordinateur à une adresse TCP/IP spécifiée :

1. Veillez à ce que ni Production Manager, ni PhotoPRINT Server ne s'exécutent sur votre ordinateur.
2. Localisez l'adresse TCP/IP de l'ordinateur distant.
 - a. Pour déterminer l'adresse TCP/IP d'un ordinateur Windows, à partir de la ligne de commande, tapez **IPCONFIG** puis appuyez sur **Entrée**.

Configuration IP sous Windows

Connexion réseau local carte Ethernet :

```
Suffixe DNS propre à la connexion . : alias.com
Adresse IP. . . . . : 10.1.1.134
Masque de sous-réseau . . . . . : 255.255.255.0
Passerelle par défaut . . . . . : 10.1.1.2
```

3. Créez votre travail dans le logiciel graphique.

4. Cliquez sur le bouton **Découper/Tracer** ou **RIP et imprimer** de la barre d'outils. (ou)
5. Si la boîte de dialogue Sélectionner un Production Manager ne s'affiche pas, sélectionnez **Autre** dans Configuration de la liste dans le coin supérieur gauche de la boîte de dialogue.

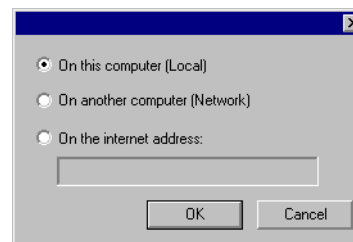

6. Sélectionnez **A l'adresse Internet**.
7. Entrez l'adresse TCP/IP de l'ordinateur distant.
8. Cliquez sur **OK**.

Une fois que le logiciel se connecte à Production Manager, il remplit automatiquement Configuration de la liste avec les paramètres disponibles.

Connexion à PhotoPRINT Server

Le logiciel peut envoyer votre travail vers PhotoPRINT Server. Pour rendre cela possible, connectez-vous à PhotoPRINT Server au lieu de Production Manager.



Comme avec Production Manager, vous pouvez vous connecter à une copie de PhotoPRINT Server exécutée sur le même ordinateur, sur un autre ordinateur de votre réseau local ou sur un ordinateur distant par accès TCP/IP.

Connexion à PhotoPRINT Server sur le même ordinateur

Si PhotoPRINT Server s'exécute sur votre ordinateur et que Production Manager ne s'exécute pas, le logiciel se connecte automatiquement à PhotoPRINT Server.

Si les deux programmes s'exécutent, le logiciel se connecte toujours à Production Manager d'abord.

Pour vous connecter à une copie de PhotoPRINT Server qui s'exécute sur le même ordinateur que le logiciel graphique :

1. Créez votre travail dans le logiciel graphique.
2. Veillez à ce Production Manager ne s'exécute pas.
3. Démarrez PhotoPRINT Server.
4. Cliquez sur le bouton **Découper/Tracer** ou **RIP et imprimer** de la barre d'outils. ( ou )

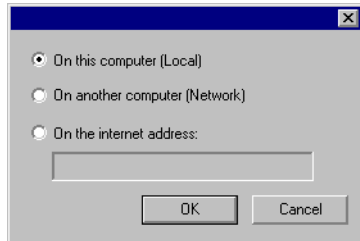



5. Sélectionnez **Sur cet ordinateur (Local)**.
6. Cliquez sur **OK**.

Une fois que le logiciel se connecte à PhotoPRINT Server, il remplit automatiquement Configuration de la liste avec les paramètres disponibles.

Connexion à PhotoPRINT Server sur un autre ordinateur de votre réseau local

Pour vous connecter à une copie de PhotoPRINT Server qui s'exécute sur un autre ordinateur de votre réseau local.

1. Veillez à ce que ni Production Manager, ni PhotoPRINT Server ne s'exécutent sur votre ordinateur.
2. Créez votre travail dans le logiciel graphique.
3. Cliquez sur le bouton **Découper/Tracer** ou **RIP et imprimer** de la barre d'outils. ( ou )
4. Si la boîte de dialogue Sélectionner un Production Manager ne s'affiche pas, sélectionnez **Autre** dans Configuration de la liste dans le coin supérieur gauche de la boîte de dialogue.

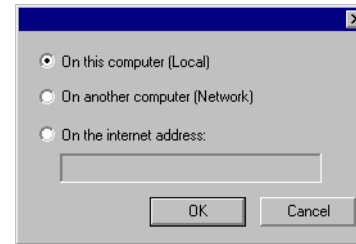

5. Sélectionnez **Sur un autre ordinateur (Réseau)**.
6. Cliquez sur **OK**.

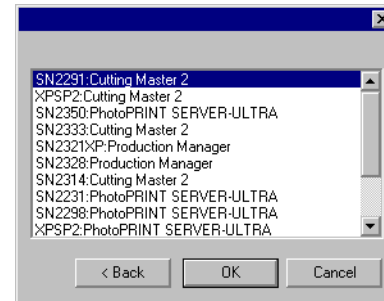

7. Sélectionnez la copie de PhotoPRINT Server à laquelle vous voulez vous connecter.
8. Cliquez sur **OK**.

Une fois que le logiciel se connecte à PhotoPRINT Server, il remplit automatiquement Configuration de la liste avec les paramètres disponibles.

Connexion à PhotoPRINT Server à une adresse Internet

Pour vous connecter à une copie de PhotoPRINT Server qui s'exécute sur un ordinateur à une adresse TCP/IP spécifiée :

1. Veillez à ce que ni Production Manager, ni PhotoPRINT Server ne s'exécutent sur votre ordinateur.
2. Veillez à ce Production Manager ne s'exécute pas sur l'ordinateur distant.

 Si Production Manager s'exécute sur l'ordinateur, le logiciel se connecte à cette copie de Production Manager au lieu de PhotoPRINT Server.



3. Localisez l'adresse TCP/IP de l'ordinateur distant.

- a. Pour déterminer l'adresse TCP/IP d'un ordinateur Windows, à partir de la ligne de commande, tapez **IPCONFIG** puis appuyez sur **Entrée**.

Configuration IP sous Windows

Connexion réseau local carte Ethernet :

```
Suffixe DNS propre à la connexion . . . : alias.com
Adresse IP. . . . . : 10.1.1.134
Masque de sous-réseau . . . . . : 255.255.255.0
Passerelle par défaut . . . . . : 10.1.1.2
```

4. Créez votre travail dans le logiciel graphique.
5. Cliquez sur le bouton **Découper/Tracer** ou **RIP et imprimer** de la barre d'outils. ( ou )
6. Si la boîte de dialogue Sélectionner un Production Manager ne s'affiche pas, sélectionnez **Autre** dans Configuration de la liste dans le coin supérieur gauche de la boîte de dialogue.

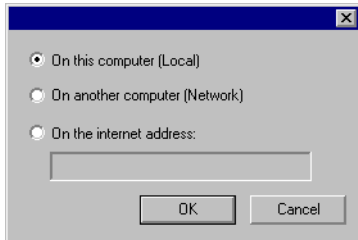

7. Sélectionnez **A l'adresse Internet**.
8. Entrez l'adresse TCP/IP de l'ordinateur distant.
9. Cliquez sur **OK**.

Une fois que le logiciel se connecte à PhotoPRINT Server, il remplit automatiquement Configuration de la liste avec les paramètres disponibles.

Partage de clé matérielle sur un réseau local

IL est possible d'exécuter le logiciel graphique sur un ordinateur et Production Manager sur un autre ordinateur en n'utilisant qu'une clé matérielle. L'ordinateur disposant de Production Manager et celui hébergeant le logiciel graphique doivent être en réseau et le protocole TCP/IP doit être installé et fonctionner convenablement.

 Vous ne pouvez pas exécuter plusieurs instances simultanées du logiciel en utilisant la même clé matérielle.

Pour exécuter le logiciel en utilisant une clé matérielle située sur un autre ordinateur :

1. Installez le logiciel graphique sur la station de graphisme.
2. Installez le logiciel de production sur la station de production.
3. Attachez la clé matérielle à la station graphique ou à la station de production.
4. Lancez le logiciel graphique ou le logiciel de production. Le logiciel peut s'exécuter tant que la clé est attachée à l'une des stations.
5. Connectez l'instance de Production Manager exécutée sur la station de production. Consultez « Connexion à Production Manager sur un autre ordinateur de votre réseau local » à la page 109 pour en savoir plus.

19. Découpe du dessin

Avant de procéder à la moindre découpe, assurez-vous qu'il existe bien une connexion entre le logiciel graphique et le Production Manager et que vous l'avez configuré en fonction du périphérique de sortie selon les instructions données dans le manuel de l'utilisateur du Production Manager.

Effectuez les opérations suivantes pour envoyer le document à votre imprimante :

1. Dans le menu **Fichier**, sélectionnez **Découper / Tracer**.

☰ Si vous avez sélectionné des objets, seuls ces objets sont découpés. Pour découper tous les objets du document, cliquez sur le bouton **Sélection uniquement**.

2. Effectuez les ajustements nécessaires dans la boîte de dialogue et cliquez sur **Envoyer**.

Paramètres de la boîte de dialogue Découper / Tracer

La boîte de dialogue Découper/Tracer vous permet de maîtriser complètement la production du travail. Cette boîte de dialogue contient quatre onglets: **Général**, **Panneau**, **Options** et **Avancé**.

La zone supérieure de la fenêtre est commune à tous les onglets :

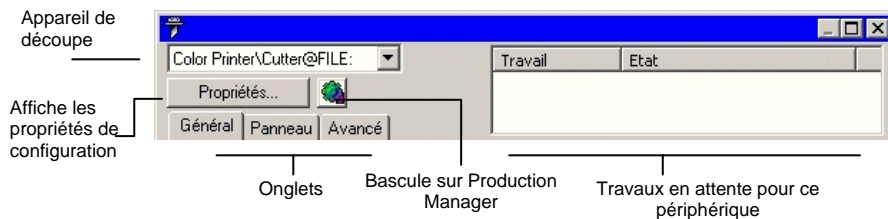

Boîte de dialogue Découper / Tracer - onglet Général

L'onglet Général vous permet de spécifier la taille du support, celle du travail et l'emplacement de la sortie sur le support.

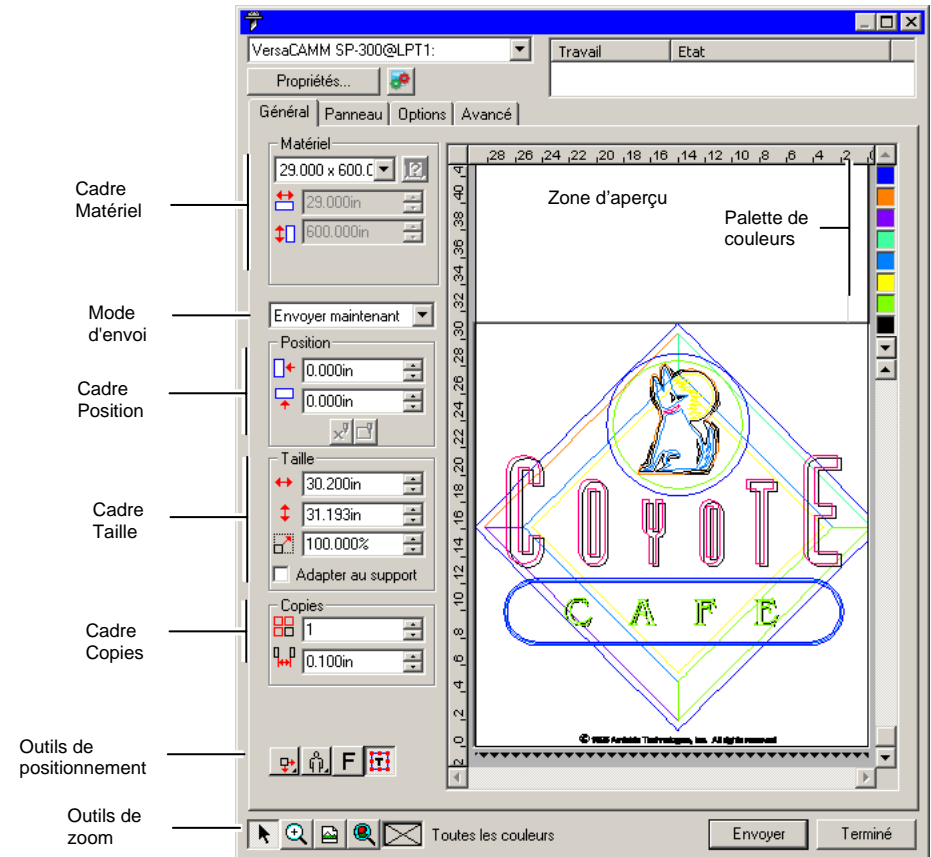

☰ Vous pouvez modifier la taille de la fenêtre Découper/Tracer en faisant glisser le coin inférieur droit.

Paramétrage du matériel

Le cadre Matériel vous permet d'indiquer la taille du support utilisé par le périphérique de sortie et de préciser la Largeur et la

Hauteur du support. La taille du support permet de segmenter le travail s'il est plus grand que le support.

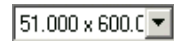

Sélectionnez la taille du support dans la liste ou précisez-la en sélectionnant **Défini par l'utilisateur**.



Extraire la taille : donne la taille du support inséré dans la table de découpe. Cette fonctionnalité ne fonctionne que si le périphérique et le port prennent en charge les communications bidirectionnelles.



Largeur du matériel.

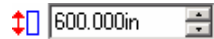

Hauteur du matériel.

Mode d'envoi

La liste d'envoi vous permet de déterminer ce que les données deviennent lorsqu'elles arrivent dans la file d'attente de Production Manager.

Envoyer maintenant Le travail est automatiquement traité et envoyé au périphérique de sortie.

Maintenir dans la liste Le travail reste dans la file d'attente du Production Manager jusqu'à ce qu'il soit envoyé manuellement au périphérique de sortie à partir de la fenêtre Production Manager.

Sauvegarder dans le fichier Le travail est traité et sauvegardé sous forme de fichier natif.

Le mode **Envoyer maintenant** n'est pas disponible quand le périphérique de sortie est inactif, quand le Production Manager se trouve sur un autre ordinateur du réseau ni quand l'option **Autoriser l'envoi à présent/interactif à distance** n'est pas activée dans les Préférences du Production Manager. Consultez le manuel de l'utilisateur du Production Manager pour plus de détails.

Paramétrage de la position

Le cadre Position permet de spécifier l'emplacement de l'objet sur le support.



Décalage horizontal.



Décalage vertical.



Interactivité : déplace la fraise lorsque vous changez

la position du travail dans la zone d'aperçu.



Montrez-moi : dessine un cadre de sélection autour du travail sans abaisser l'outil.

Vous pouvez aussi sélectionner l'emplacement du travail en cliquant et en faisant glisser :

1. Choisissez l'outil **Sélectionner** dans la barre d'outils de la boîte de dialogue Découper/Tracer.
2. Cliquez et faites glisser l'aperçu à la position voulue.



Paramétrage de la taille

Le cadre Taille vous permet de modifier la taille de l'objet à sortir.



Largeur de l'objet à imprimer.

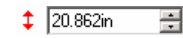

Hauteur de l'objet à imprimer.

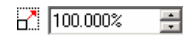

Echelle.

Adapter au support Modifie proportionnellement l'échelle du travail de façon à ce qu'il soit aussi grand que possible dans la zone d'impression du support de sortie.

Paramétrage des copies

Le cadre Copies permet d'indiquer le nombre de copies et leur espacement.



Nombre de copies.





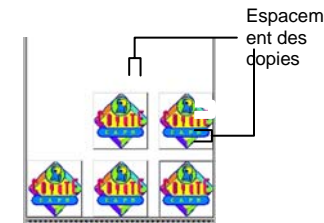



Espacement entre les copies.



Les copies sont automatiquement placées de sorte à optimiser l'exploitation du support.





Outils de positionnement

Les outils de positionnement vous permettent de faire pivoter le travail, de l'inverser ou de le positionner.

-  Le travail est positionné à des distances spécifiées des bords droit et avant du support.
-  Le travail est centré par rapport au bord avant du support.
-  Le travail est centré par rapport à la largeur du support.
-  Le travail est positionné à des distances spécifiées des bords gauche et avant du support.
-  Fait pivoter le travail par incréments de 90 degrés.
-  Inverse verticalement le travail.

Outils de visualisation

Les outils de visualisation vous permettent de manipuler le travail dans la zone d'aperçu.

-  Déplace le travail sur le support lorsque vous faites glisser sa position dans la zone d'aperçu.
-  Zoom avant / arrière. Maintenez la touche **CTRL** enfoncée pour effectuer un zoom arrière.
-  Ramène la zone d'aperçu à l'affichage par défaut.
-  Zoome pour circonscrire tous les objets à la zone d'aperçu.
-  Affiche la couleur sélectionnée dans la zone d'aperçu. Si toutes les couleurs sont sélectionnées, les cases seront cochées avec des croix.



Cliquez sur ce bouton pour basculer entre l'affichage des objets sélectionnés et l'affichage du dessin entier dans l'aperçu.

Palette de couleurs

Sélectionnez la couleur devant être affichée dans la zone d'aperçu. Seule la couleur affichée est traitée. Il est impossible de sélectionner des couleurs individuelles si l'option **Envoyer toutes les couleurs** de l'onglet Avancé est cochée.

Cliquez et faites glisser les couleurs pour modifier l'ordre d'impression.

Déterminer la visibilité des couleurs

Cliquez avec le bouton de droite de la souris sur la palette de couleur pour basculer le paramètre **Visible** pour cette couleur. Les couleurs invisibles ne sont pas imprimées.

-  Si vous voulez imprimer toutes les couleurs sauf une, cochez **Envoyer toutes les couleurs** dans l'onglet **Avancé** et désactivez le paramètre **Visible** pour la couleur que vous ne voulez pas imprimer.

Boîte de dialogue Découper / Tracer - onglet Panneau

Les travaux plus grands que le support doivent être segmentés avant la sortie.

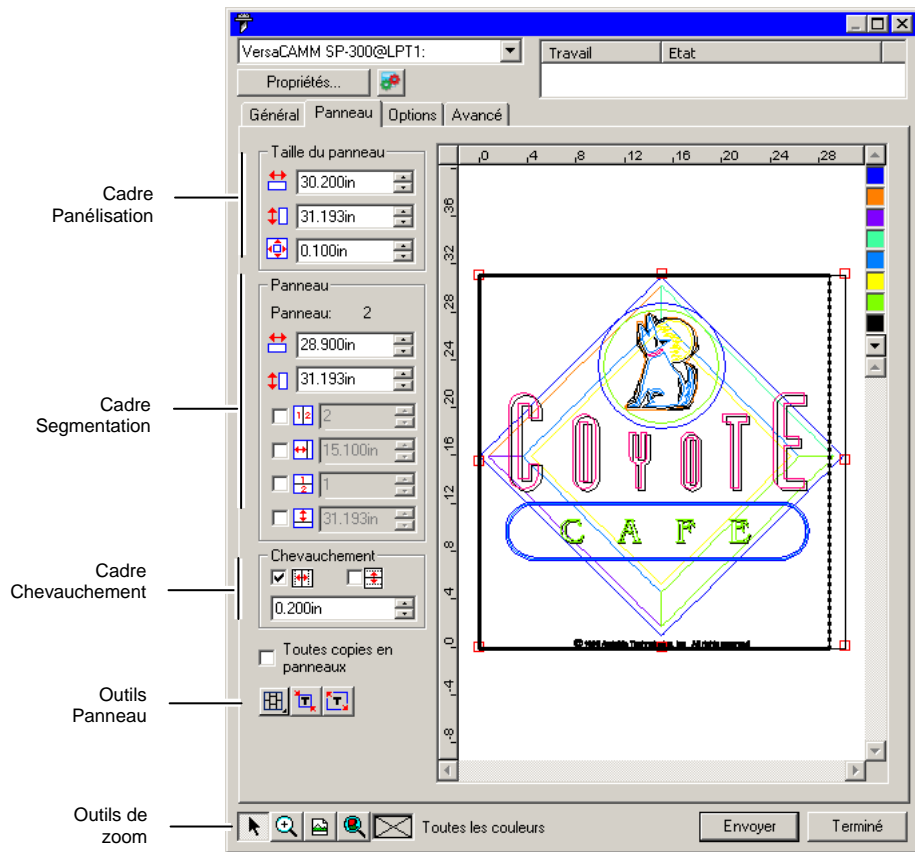



Le panneau peut être divisé en plusieurs colonnes et lignes. Chaque section ou cellule est appelée *Panneau*.

L'onglet Panneau propose plusieurs outils pour segmenter le travail.

Outils Panneau

Cette barre d'outils vous permet de changer de mode Panneau et d'effectuer une segmentation automatique.

 Verrouille les colonnes afin d'ajuster les panneaux d'une même colonne en tant que groupe.

 Verrouille les lignes afin d'ajuster les panneaux d'une même ligne en tant que groupe.

 Verrouille les lignes et les colonnes afin d'ajuster les panneaux de toutes les colonnes ou lignes en tant que groupe.

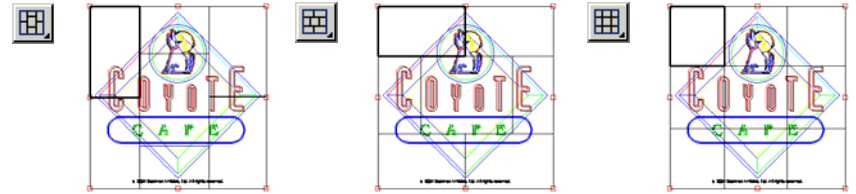

 **Panélisation automatique** : Un panneau sera automatiquement créé comprenant tous les objets sélectionnés. Si aucun objet n'est sélectionné, tous les objets du dessin seront inclus. Si le dessin est trop grand pour entrer sur le support choisi, il sera automatiquement découpé en panneaux afin que chaque panneau corresponde à la taille maximale possible. L'option de panélisation automatique n'essaie pas de panéliser toute la page mais uniquement le dessin ou les objets sélectionnés.

Panéliser jusqu'à la bordure : Toute la page du dessin est automatiquement panélisée. Si la page est trop grande pour entrer sur le support choisi, elle sera panélisée afin que chaque panneau corresponde à la taille maximale possible.

Déplacement du panneau

Le panneau d'ensemble représente la zone de dessin à traiter pour la sortie. Les éléments de dessin qui se trouvent hors du panneau ne sont pas découpés.

Redimensionnement du panneau

Vous pouvez redimensionner le panneau en faisant glisser le bord du panneau ou avec la fonction Taille du panneau qui vous permet de saisir la taille du panneau sous forme numérique.

Modification de la taille du panneau avec la souris :

1. Amenez le curseur sur les petits carrés rouges le long du bord du panneau.
2. Cliquez et faites glisser pour modifier la taille du panneau.

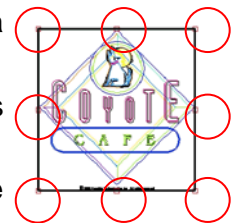

Saisie de la taille du panneau sous forme de valeurs numériques :

 54.666cm  Largeur du panneau.

 56.458cm

Hauteur du panneau.

 0.254cm

Marge autour du panneau.

Segmentation du travail dans la zone d'aperçu

Vous pouvez ajouter de nouveaux segments au panneau :

1. Amenez le curseur sur le bord du panneau d'ensemble.
2. Cliquez et faites glisser vers le centre pour ajouter un nouveau panneau.

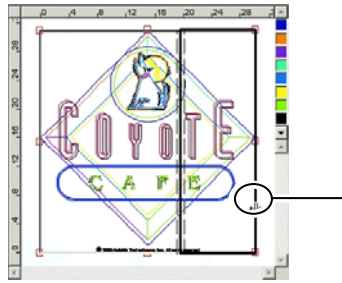

Faites glisser le bord du panneau pour ajouter un nouveau segment.

Pour redimensionner des panneaux segmentés :

1. Amenez le curseur sur le bord du panneau segmenté.
2. Cliquez et faites glisser pour modifier la taille du panneau.

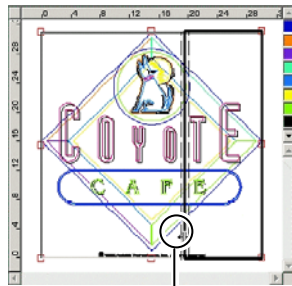

Faites glisser le bord du segment pour le redimensionner.

Segmentation du travail avec le cadre Panneau

Le cadre Panneau permet d'indiquer sous forme numérique le nombre de panneaux segmentés.

Pour indiquer la taille de chaque panneau sous forme numérique :

1. Sélectionnez le panneau à redimensionner dans la zone d'aperçu.
2. Saisissez la nouvelle taille.



 54.666cm

Largeur du panneau sélectionné.



 56.458cm

Hauteur du panneau sélectionné.

Pour segmenter le travail de façon régulière, cochez l'option de segmentation voulue et saisissez le nombre ou la taille des lignes et des colonnes.

 12  3

Divise le travail en un nombre spécifique de colonnes de taille égale.

 2  3

Divise le travail en un nombre déterminé de lignes de taille égale.



Colonnes égales



Lignes égales

 9.000in

Divise le travail en colonnes de taille spécifiée en commençant par la gauche.

 9.000in

Divise le travail en lignes de taille déterminée en commençant par le bas.

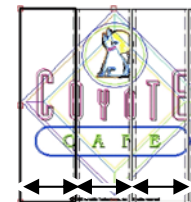

Indiquer la largeur des colonnes

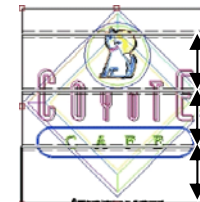

Indiquer la hauteur des lignes

Détermination du chevauchement des panneaux

Vous pouvez déterminer le chevauchement entre les lignes et les colonnes. Le chevauchement permet d'éliminer tout vide entre les panneaux lors de l'assemblage final. Le chevauchement est la somme de tous les chevauchements entre deux lignes et de tous les chevauchements entre deux colonnes.

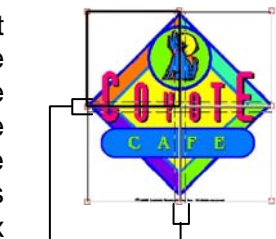

Chevauchement horizontal

Chevauchement vertical



Cochez cette case pour créer un chevauchement sur les bords verticaux des panneaux.



Cochez cette case pour créer un chevauchement sur les bords horizontaux des panneaux.

0.200in

Largeur du chevauchement

Panélier toutes les copies individuellement

Cochez cette option pour afficher toutes les copies de la fenêtre d'aperçu pour permettre d'ajuster les panneaux sur chaque copie. Lorsque cette option est sélectionnée, la hauteur et la largeur du travail sont mises à jour dans l'onglet général, en fonction du nombre de copies.

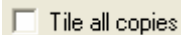

Panélier toutes les copies est activé par défaut pour les tables de découpe de manière à ce que le travail produit n'ait pas besoin d'être assemblé.

Désactivation de la sortie d'un panneau

Pour désactiver un panneau et l'empêcher d'être sorti avec le reste du travail, effectuez l'une des actions suivantes :

- Double-cliquez sur le panneau dans le volet d'aperçu.
- Cliquez avec le bouton droit sur le panneau dans le volet d'aperçu.

Les panneaux désactivés sont hachurés.

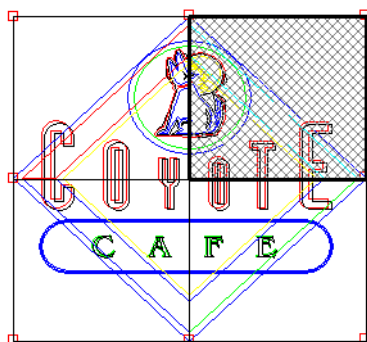

Panneau désactivé

Pour qu'un panneau désactivé puisse être à nouveau sorti, double-cliquez ou faites un clic droit une deuxième fois sur le panneau désactivé.

Au moins un panneau dans chaque travail doit être activé. Si vous essayez de désactiver tous les panneaux, un panneau au hasard sera activé.

Boîte de dialogue Découper / Tracer - onglet Options

L'onglet Options vous permet de définir plusieurs options utilisées couramment lors du travail de découpe.

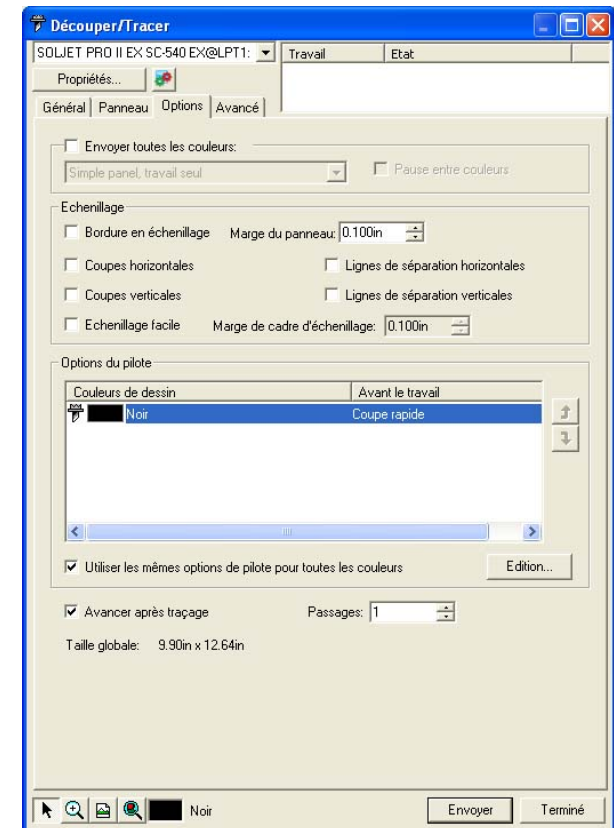

Vous avez le choix parmi les options suivantes :

Envoyer toutes les couleurs

Cochez l'option **Envoyer toutes les couleurs** pour traiter chaque couleur séparément. Une fois cette option cochée, vous pouvez définir le mode de traitement de chaque couleur:

Simple panel, travail seul

Le travail est envoyé sous forme de fichier unique et est traité en utilisant la même taille de panneau pour toutes les couleurs.



Simple panel, travaux séparés

Un fichier de travail distinct est créé pour chaque couleur mais la même taille de panneau est utilisée pour toutes les couleurs.



Panels séparés, travaux séparés

Un fichier de travail distinct est créé pour chaque couleur et vous pouvez définir la taille de panneau séparément pour chaque couleur.



Pause entre couleurs

Détermine si le Production Manager doit faire une pause après chaque traitement de couleur afin de vous permettre de changer la plume ou le support. Cette option n'est disponible que si vous avez coché l'option Envoyer toutes les couleurs.

Bordure en échenillage

Découpe une bordure avec la Marge de Panneau indiquée autour de tous les objets avec la couleur sélectionnée.



Lignes d'échenillage horizontales

Ajoute des lignes d'échenillage entre les lignes de texte (ou les objets).



Lignes de séparation horizontales

Ajoute des lignes horizontales le long du centre des lignes de texte, mais ne coupe pas le texte. Les lignes de séparation sont interrompues lorsqu'elles traversent le texte.



Lignes d'échenillage verticales

Ajoute des lignes d'échenillage entre les caractères (ou les objets).

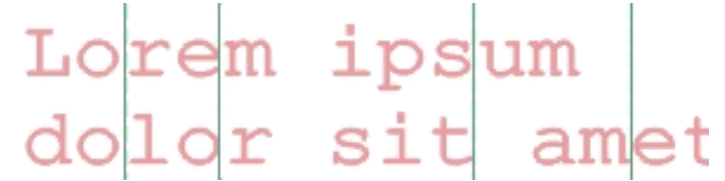

Lignes de séparation verticales

Ajoute des lignes verticales à travers les caractères, mais ne coupe pas le texte. Les lignes de séparation sont interrompues lorsqu'elles traversent le texte.



Echenillage facile

Découpe un cadre ayant une marge spécifiée autour de chaque objet du dessin.

Marge de cadre d'échenillage

Définit la distance entre les objets et le cadre.

Options du pilote de la table de découpe

Cette série de contrôles permet de définir plusieurs options de sortie liées à la table de découpe, telles que la vitesse de découpe et la pression. Vous pouvez spécifier plusieurs options de la table de découpe pour chaque couleur dans le dessin.

Pour modifier les options du pilote de la table de découpe pour une couleur donnée, sélectionnez la couleur dans la liste et cliquez sur **Modifier**. Consultez « Configurer les options du pilote de la table de découpe » pour en savoir plus.

Cochez la case **Utiliser les mêmes options du pilote pour toutes les couleurs** pour forcer toutes les couleurs à utiliser les mêmes options du pilote de la table de découpe.

Pour désactiver la sortie d'une couleur, cliquez sur l'icône du couteau à gauche de la couleur. ✂ Un X rouge apparaît au-dessus de l'icône du couteau, indiquant qu'elle ne sera pas coupée. ✂ Pour réactiver la sortie de la couleur, cliquez dessus à nouveau pour effacer le X rouge.

Avance le support et redéfinit l'origine.

Avancer après traçage

- Passages** Détermine le nombre de passages du couteau sur le même parcours. Utilisez cette option si vous vous servez d'un support épais ou dur qui ne peut pas être coupé en un seul passage.
- Taille globale** Affiche la taille totale du travail. Il est impossible de modifier cette option.

Définition des options du pilote de la table de découpe

Les options du pilote de la table de découpe permettent de contrôler à partir de l'ordinateur les paramètres du périphérique de sortie, tels que la vitesse de découpe, la pression et les tâches communes (avancer, reculer, gagner l'origine).



Onglet Avant le travail

Onglet Après le travail

Onglet Macro

Les paramètres disponibles dans la fenêtre Options du pilote de la table de découpe varient en fonction du périphérique de sortie.

Chaque commande est pourvue d'une case à cocher pour l'activer ou la désactiver. Lorsque la commande est activée, vous pouvez en modifier la valeur. Elle est ensuite envoyée au périphérique de sortie et a priorité sur les réglages effectués sur l'appareil. Si l'option n'est pas cochée, les réglages du périphérique de sortie sont utilisés.

Les options disponibles comprennent :

- Sauvegarder** Sauvegarde les changements effectués en tant que nouvelle commande.
- Supprimer** Supprime la commande sélectionnée de la liste (vous ne pouvez supprimer que les commandes ajoutées avec Sauvegarder).
- Remise à zéro** Ramène tous les paramètres à leur valeur par défaut (les commandes personnelles ajoutées par l'utilisateur sont supprimées).

- Avant le travail** Sélection des commandes envoyées avant le traitement du travail.
- Coupe rapide / moyenne / lente / Aucun** Définit une série de paramètres pour les vitesses de coupe rapide, moyenne et lente. Sélectionnez Aucun si vous souhaitez utiliser les réglages du périphérique de sortie.
- Pression / Force** Détermine la pression du couteau.
- Vitesse** Définit la vitesse de la tête.
- Outils** Permet de sélectionner un outil lorsque plusieurs outils sont disponibles ou d'alterner entre la découpe et le traçage.
- Après le travail** Sélection des commandes envoyées après le traitement du travail.
- Couper Média / Coupe automatique** Détermine si le support est coupé après le travail de découpe ou de traçage.
- Macro** Permet d'exécuter des tâches communes devant généralement être effectuées sur le périphérique de sortie.
- Initialiser** Initialise l'appareil de sortie.
- Rouler en avant / en arrière** Fait avancer ou reculer le support.
- Aller à l'origine** Ramène la tête à l'origine.

Assurez-vous qu'il n'y a personne près du périphérique de sortie lorsque vous envoyez des macros car l'appareil pourrait bouger et blesser quelqu'un.

Boîte de dialogue Découper / Tracer - onglet Avancé

L'onglet Avancé vous permet de régler certaines options propres au travail de découpe.

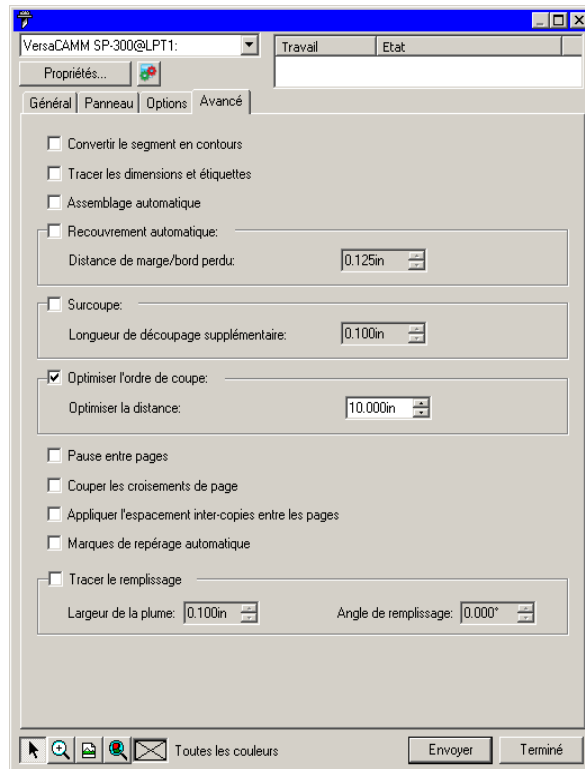

Cette boîte de dialogue vous permet de régler les paramètres suivants :

- | | |
|--|---|
| Convertir le segment en contours | Détermine si les traits doivent être découpés séparément, en tant qu'objets. |
| Tracer les dimensions et étiquettes | Détermine si les étiquettes et dimensions créées avec l'outil Mesure doivent être découpées ou tracées. |
| Assemblage automatique | Supprime les intersections des objets de même couleur qui se chevauchent. |
| Recouvrement automatique | Détermine le chevauchement entre des objets de couleurs différentes. |

Surcoupe

Si cette option est activée, lorsque le logiciel découpe autour de courbes fermées, il continue de couper autour de la courbe une deuxième fois, pour une distance spécifiée. Ceci garantit que la courbe est entièrement découpée.

Optimiser l'ordre de coupe

Lorsque cette option n'est pas sélectionnée, les objets sont découpés ou tracés dans l'ordre de leur création. Avec cette option, les objets sont traités par sections d'une certaine longueur avant de passer à la longueur suivante.

Pause entre pages

Détermine si le Production Manager doit faire une pause après le traitement de chaque page afin de vous permettre de charger le support entre les pages.

Couper les croisements de page

Découpe la marge d'une page lorsqu'un travail est segmenté sur plusieurs pages.

Appliquer l'espacement inter-copies entre les pages

Sépare les pages et les panneaux par l'espace indiqué pour l'espacement des copies dans le groupe **Copies** de l'onglet **Général**.

Marques de repérage automatique

Ajoute de petits rectangles aux coins de chaque couche pour faciliter le positionnement de chaque pièce.

Les marques de repérage automatique sont simplement positionnées aux coins de chaque couche. Si les couches sont de taille différente, les marques de repérage automatique ne seront pas alignées les unes avec les autres. Si vous voulez utiliser les marques de repérage automatique pour aligner différents objets de couleur les uns avec les autres, soit la taille des panneaux doit être identique pour toutes les couches, soit vous devez utiliser l'option Envoyer toutes les couleurs avec l'option Simple panneau activée.

Tracer le remplissage

Permet de déterminer l'angle et la largeur de la plume pour tracer le remplissage.

20. Impression de votre dessin

Avant d'imprimer un dessin, assurez-vous qu'il existe bien une connexion entre le logiciel graphique et le Production Manager et que vous avez configuré ce dernier en fonction du périphérique de sortie selon les instructions données dans la section « Configuration du Production Manager et configuration des périphériques de sortie ».

Effectuez les opérations suivantes pour envoyer le document à votre imprimante :

1. Dans le menu **Fichier**, sélectionnez **RIP et imprimer**.
2. Effectuez les ajustements nécessaires dans la boîte de dialogue et cliquez sur **Envoyer**.

Paramétrage de la boîte de dialogue RIP et Imprimer

La boîte de dialogue RIP et imprimer vous permet de maîtriser complètement la production du travail. La fenêtre contient quatre onglets: **Général**, **Panneau**, **Avancé** et **Réglage**.

La zone supérieure de la fenêtre est commune à tous les onglets :

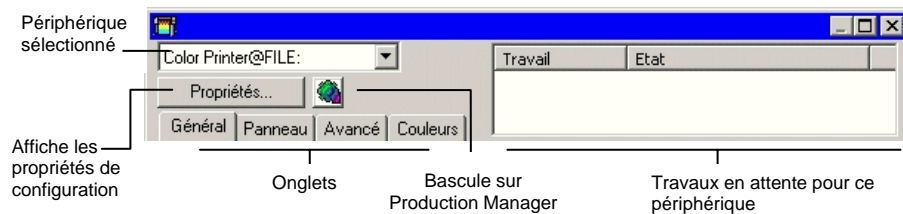

Boîte de dialogue RIP et imprimer - onglet Général

L'onglet Général vous permet de spécifier la taille du support, celle du travail et l'emplacement de la sortie sur le support.

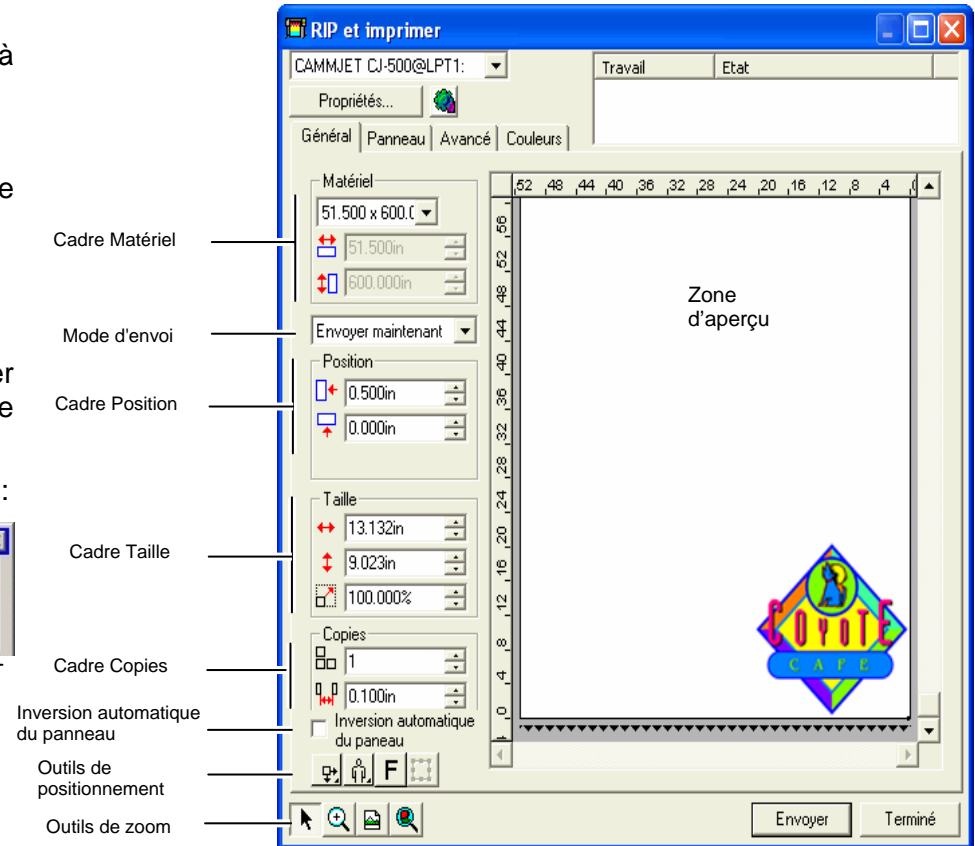

Vous pouvez changer la taille de la fenêtre RIP et imprimer en faisant glisser le coin inférieur droit.

Paramétrage du matériel

Le cadre Matériel vous permet de spécifier la taille du support utilisé par le périphérique de sortie et de préciser la largeur et la

hauteur du support. La taille du support permet de segmenter le travail s'il est plus grand que le support.

51.000 x 600.C

Sélectionnez la taille du support dans la liste ou précisez-la en sélectionnant **Défini par l'utilisateur**.



Extraire la taille : donne la taille du support inséré dans la table de découpe. Cette fonctionnalité ne fonctionne que si le périphérique et le port prennent en charge les communications bidirectionnelles.

↔ 51.000in

Largeur du matériel.

↕ 600.000in

Hauteur du matériel.

Mode d'envoi

La liste d'envoi vous permet de déterminer ce que les données deviennent lorsqu'elles arrivent dans la file d'attente de Production Manager.

Envoyer maintenant Le travail est automatiquement traité et envoyé au périphérique de sortie.

Maintenir dans la liste Le travail reste dans la file d'attente du Production Manager jusqu'à ce qu'il soit envoyé manuellement au périphérique de sortie à partir de la fenêtre Production Manager.

Sauvegarder dans le fichier Le travail est traité et sauvegardé sous forme de fichier natif (fichiers .prt).

Le mode **Envoyer maintenant** n'est pas disponible quand le périphérique de sortie est inactif, quand le Production Manager se trouve sur un autre ordinateur du réseau ni quand l'option **Autoriser l'envoi à présent/interactif à distance** n'est pas activée dans les Préférences du Production Manager.

Paramétrage de la position

Le cadre Position permet de spécifier l'emplacement de l'objet sur le support.

↔ 0.000in

Décalage horizontal.

↕ 0.000in

Décalage vertical.

Vous pouvez aussi sélectionner l'emplacement du travail en cliquant et en faisant glisser :

1. Choisissez l'outil **Sélectionner** dans la barre d'outils de la boîte de dialogue RIP et imprimer.
2. Cliquez et faites glisser l'aperçu à la position voulue.

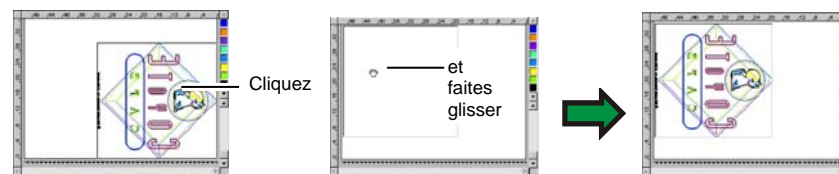

Paramétrage de la taille

Le cadre Taille vous permet de modifier la taille de l'objet à sortir.

↔ 20.200in

Largeur de l'objet à imprimer.

↕ 20.862in

Hauteur de l'objet à imprimer.

100.000%

Echelle.

Adapter au support Modifie proportionnellement l'échelle du travail de façon à ce qu'il soit aussi grand que possible dans la zone d'impression du support de sortie.

Paramétrage des copies

Le cadre Copies permet d'indiquer le nombre de copies et leur espacement.

1

Nombre de copies.

0.100in

Espacement entre les copies.

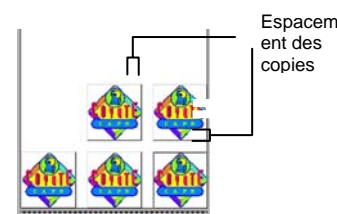

Espacement des copies

Les copies sont automatiquement placées de sorte à optimiser l'exploitation du support.

Inversion automatique du panneau

Si la case **Inversion automatique du panneau** est cochée, un panneau imprimé sur deux sera pivoté de 180° afin que les bords verticaux adjacents soient toujours imprimés au moyen du même côté de la tête d'impression. Cette procédure permet une excellente mise en correspondance.

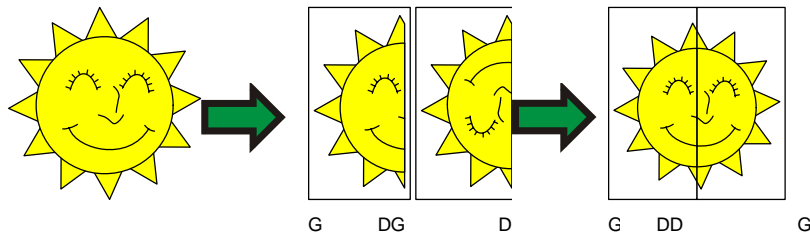

Outils de positionnement

Les outils de positionnement vous permettent de faire pivoter le travail, de l'inverser ou de le positionner.

	Le travail est positionné à des distances spécifiées des bords droit et avant du support.	
	Le travail est centré par rapport au bord avant du support.	
	Le travail est centré par rapport à la longueur et la largeur du support.	
	Le travail est positionné à des distances spécifiées des bords gauche et avant du support.	
	Fait pivoter le travail par incréments de 90 degrés.	
	Inverse verticalement le travail.	

Outils de visualisation

Les outils de visualisation vous permettent de manipuler le travail dans la zone d'aperçu.

- Déplace le travail sur le support lorsque vous faites glisser sa position dans la zone d'aperçu.
- Zoom avant / arrière. Maintenez la touche **CTRL** enfoncée pour effectuer un zoom arrière.

- Ramène la zone d'aperçu à l'affichage par défaut.
- Zoome pour circonscrire tous les objets à la zone d'aperçu.
- Cliquez sur ce bouton pour basculer entre l'affichage des objets sélectionnés et l'affichage du dessin entier dans l'aperçu.

Boîte de dialogue RIP et Imprimer - onglet Panneau

Les travaux plus grands que le support doivent être segmentés avant la sortie.



The screenshot shows the 'RIP et imprimer' dialog box with the 'Panneau' tab selected. The dialog has a title bar with 'CAMMJET CJ-500@LPT1:' and a 'Propriétés...' button. The 'Panneau' tab is active, showing settings for 'Taille du panneau' (13.132in x 9.023in x 0.010in), 'Panneau' (1), 'Chevauchement' (0.200in), and 'Outils Panneau'. The 'Outils de zoom' section is also visible. The main preview area shows a diamond-shaped logo with the text 'COYOTE CAFE' and a dog's head. The preview area is surrounded by a grid and has a 'Cadre Panéllisation' and 'Cadre Segmentation' label. The 'Outils de zoom' section has a 'Cadre Chevauchement' label. The 'Outils Panneau' section has a 'Cadre Segmentation' label. The 'Outils de zoom' section has a 'Cadre Chevauchement' label. The 'Outils de zoom' section has a 'Cadre Segmentation' label. The 'Outils de zoom' section has a 'Cadre Chevauchement' label.

Le panneau peut être divisé en plusieurs colonnes et lignes. Chaque section ou cellule est appelée *Panneau*.

L'onglet Panneau propose plusieurs outils pour segmenter le travail.

Outils Panneau

Cette barre d'outils vous permet de changer de mode Panneau et d'effectuer une segmentation automatique.

-  Verrouille les colonnes afin d'ajuster les panneaux d'une même colonne en tant que groupe.
-  Verrouille les lignes afin d'ajuster les panneaux d'une même ligne en tant que groupe.
-  Verrouille les lignes et les colonnes afin d'ajuster les panneaux de toutes les colonnes ou lignes en tant que groupe.



Panélisation automatique : Un panneau sera automatiquement créé comprenant tous les objets sélectionnés. Si aucun objet n'est sélectionné, tous les objets du dessin seront inclus. Si le dessin est trop grand pour entrer sur le support choisi, il sera automatiquement découpé en panneaux afin que chaque panneau corresponde à la taille maximale possible. L'option de panélisation automatique n'essaie pas de panéliser toute la page mais uniquement le dessin ou les objets sélectionnés.



Panéliser jusqu'à la bordure : Toute la page du dessin est automatiquement panélisée. Si la page est trop grande pour entrer sur le support choisi, elle sera panélisée afin que chaque panneau corresponde à la taille maximale possible.

Redimensionnement du panneau

Le panneau d'ensemble représente la zone de dessin à traiter pour la sortie. Les éléments de dessin qui se trouvent hors du panneau ne sont pas imprimés.

Vous pouvez redimensionner le panneau en faisant glisser le bord du panneau ou avec la fonction Taille du panneau qui vous permet de saisir la taille du panneau sous forme numérique.

Modification de la taille du panneau avec la souris :

1. Amenez le curseur sur les petits carrés rouges le long du bord du panneau.
2. Cliquez et faites glisser pour modifier la taille du panneau.

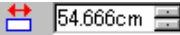
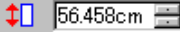
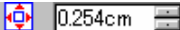

Saisie de la taille du panneau sous forme de valeurs numériques :

-  54.666cm Largeur du panneau.
-  56.458cm Hauteur du panneau.
-  0.254cm Marge autour du panneau.

Segmentation du travail dans la zone d'aperçu

Vous pouvez ajouter de nouveaux segments au panneau :

1. Amenez le curseur sur le bord du panneau d'ensemble.
2. Cliquez et faites glisser vers le centre pour ajouter un nouveau panneau.



Faites glisser le bord du panneau pour ajouter un nouveau segment.

Pour redimensionner des panneaux segmentés :

1. Amenez le curseur sur le bord du panneau segmenté.
2. Cliquez et faites glisser pour modifier la taille du panneau.



Faites glisser le bord du segment pour le redimensionner.

Segmentation du travail avec le cadre Panneau

Le cadre Panneau permet d'indiquer sous forme numérique le nombre de panneaux segmentés.

Pour indiquer la taille de chaque panneau sous forme numérique :

1. Sélectionnez le panneau à redimensionner dans la zone d'aperçu.
2. Saisissez la nouvelle taille.

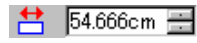
 54.666cm Largeur du panneau sélectionné.

 56.458cm Hauteur du panneau sélectionné.

Pour segmenter le travail de façon régulière, cochez l'option de segmentation voulue et saisissez le nombre ou la taille des lignes et des colonnes.

 3 Divise le travail en un nombre spécifique de colonnes de taille égale.

 3 Divise le travail en un nombre déterminé de lignes de taille égale.



Colonnes égales

Lignes égales

 9.000in Divise le travail en colonnes de taille spécifiée en commençant par la gauche.

 9.000in Divise le travail en lignes de taille déterminée en commençant par le bas.





Indiquer la largeur des colonnes

Indiquer la hauteur des lignes

Détermination du chevauchement des panneaux

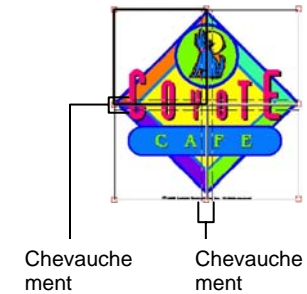
Vous pouvez déterminer le chevauchement entre les lignes et les colonnes. Le chevauchement permet d'éliminer tout vide entre les panneaux lors de l'assemblage final. Le chevauchement est la somme de tous les chevauchements entre deux lignes et de tous les chevauchements entre deux colonnes.



 Cochez cette case pour créer un chevauchement sur les bords verticaux des panneaux.

 Cochez cette case pour créer un chevauchement sur les bords horizontaux des panneaux.

Largeur du chevauchement

Désactivation de la sortie d'un panneau

Pour désactiver un panneau et l'empêcher d'être sorti avec le reste du travail, effectuez l'une des actions suivantes :

- Double-cliquez sur le panneau dans le volet d'aperçu.
- Cliquez avec le bouton droit sur le panneau dans le volet d'aperçu.

Les panneaux désactivés sont hachurés.

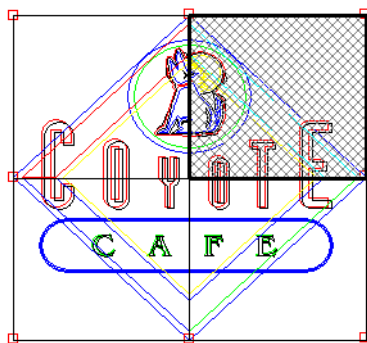

Panneau désactivé

Pour qu'un panneau désactivé puisse être à nouveau sorti, double-cliquez ou faites un clic droit une deuxième fois sur le panneau désactivé.

Au moins un panneau dans chaque travail doit être activé. Si vous essayez de désactiver tous les panneaux, un panneau au hasard sera activé.

Boîte de dialogue RIP et imprimer - onglet Avancé

L'onglet Avancé de la fenêtre RIP et imprimer vous propose plusieurs paramètres propres aux impressions en couleur. L'onglet Avancé dispose de deux mises en page selon l'imprimante utilisée.

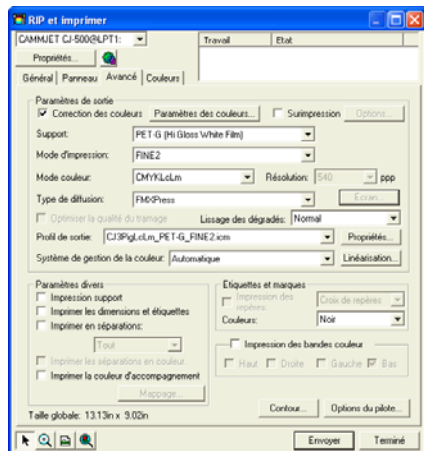

Onglet Avancé avec sélection de profil automatique

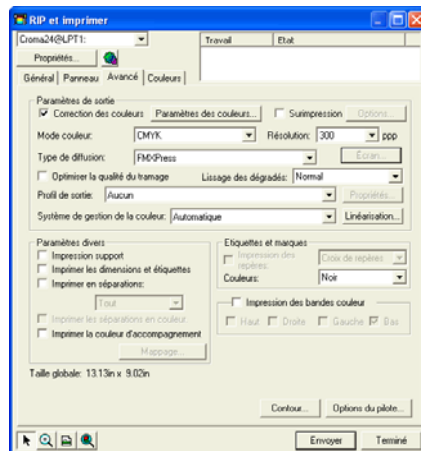

Onglet Avancé (standard)

Paramétrage de la qualité d'impression

Les groupes Production et les Options du pilote permettent d'effectuer tous les ajustements liés à la qualité de l'impression.

Correction des couleurs Si cette option n'est pas cochée, les travaux arrivant sont traités comme ayant déjà subi une correction des couleurs.

Paramètres des couleurs Cliquez sur ce bouton pour ouvrir la boîte de dialogue Paramètres des couleurs. Consultez « Configurer le système pour l'impression en couleur » à la page 104 pour en savoir plus.

Ignorer la surimpression Cochez cette option pour ignorer toute surimpression ayant été définie lors de l'étape du dessin. Cela peut s'avérer utile si vous souhaitez gagner du temps et économiser le support de sortie nécessaire pour la surimpression.

- Si vous activez l'option **Ignorer la surimpression**, votre sortie sera automatiquement modifiée pour qu'elle n'utilise pas de fonctionnalités qui dépendent de la surimpression. Par exemple, une sortie définie pour utiliser un recouvrement de couleurs sortira sans recouvrement.

Préréglage Choisissez le préréglage pour charger les paramètres correspondants à l'onglet Avancé à partir du préréglage. Seuls les paramètres correspondants à l'onglet Avancé (support, mode de couleur, type de diffusion, etc.) seront chargés depuis le préréglage.

Une fois l'opération terminée, cliquez sur **Terminé**.

- Le chargement de paramètres depuis un préréglage affecte uniquement l'onglet Avancé, il ne règle pas le travail pour automatiquement utiliser ce préréglage dans Production Manager.

Support Sélectionnez le type de support pour l'impression du travail.

Mode d'impression Sélectionnez la qualité voulue pour votre impression.

Mode Couleur Si votre périphérique de sortie accepte plusieurs modes de couleur, vous pouvez sélectionner un de ces modes ici.

Résolution Sélectionnez une résolution PPP (DPI) adéquate pour votre travail. Plus la résolution est élevée, plus la qualité est bonne mais plus traitement est long.

- Type de diffusion** Sélectionne le type de diffusion ou le motif selon lequel les points individuels constituant l'image sont appliqués sur le support.
- Sérigraphie** Cliquez sur le bouton **Sérigraphie** pour ouvrir une boîte de dialogue si vous avez sélectionné une **trame angulaire** comme type de diffusion. Vous pouvez régler la fréquence, l'angle et la forme pour chaque canal de couleur (CMYK).
- Lissage de dégradé** Sélectionnez **Normal**, **Amélioré** ou **Super**. Si vous sélectionnez les paramètres les plus élevés, le logiciel effectuera le rendu de dégradés en utilisant un algorithme plus élaboré qui produit un lissage plus doux.
- Profil de sortie** Les profils de sortie permettent de combiner l'encre, le support, la résolution et le type de diffusion de votre périphérique de sortie. Lorsque vous sélectionnez un profil, choisissez celui qui correspond à ces critères. Sélectionnez **Ajouter** pour ajouter des profils de sortie ICC provenant d'une autre source. Sélectionnez le profil ICC et cliquez sur Ouvrir.
- Propriétés** Cliquez sur le bouton **Propriétés** pour ouvrir la boîte de dialogue Propriétés du profil. Elle contient des informations concernant le profil de sortie ICC sélectionné sous Profil de sortie ainsi que des paramètres UCR/GCR.
- Linéarisation** Cliquez sur cette option pour lancer la boîte de dialogue Linéarisation.

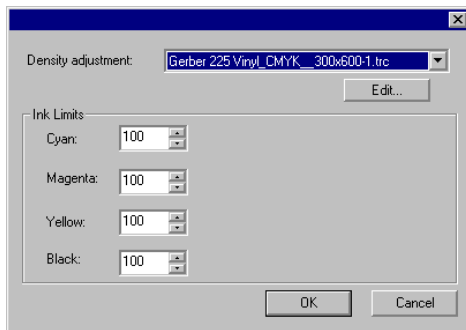

- Réglage de la densité** La sélection d'un fichier de densité applique les réglages de densité de l'encre créés dans le module Color Profiler. Si vous ne voulez pas appliquer un réglage de densité, réglez ce paramètre sur **Aucun**.

- Limites d'encre** Définissez la limite pour chaque couleur d'encre en fonction du pourcentage de couverture maximum que le périphérique peut produire sans causer de problèmes de qualité ou de séchage, et cliquez ensuite sur **OK**.

- Imprimer le substrat** Si cette option est activée, la couleur de la zone de dessin est imprimée avec le dessin.

- Tracer les dimensions et étiquettes** Détermine si les étiquettes et dimensions éventuelles doivent être imprimées avec le dessin.

- Imprimer en séparations** Cette option permet d'imprimer chaque couleur séparément.



- Vous pouvez en outre choisir entre l'impression d'un seul canal de couleur ou de tous les canaux.

- Imprimer les séparations en couleur.** Cette option permet d'imprimer chaque séparation des couleurs primaires dans la couleur d'encre appropriée. Si elle n'est pas sélectionnée, toutes les séparations des couleurs primaires seront imprimées en noir.

- Les séparations des couleurs d'accompagnement seront toujours imprimées en noir.

- Utiliser les couleurs d'accompagnement** Permet d'assigner les couleurs d'accompagnement utilisées dans le document à une encre particulière de l'imprimante. Voyez « Impression avec couleurs d'accompagnement » à la page 130 pour en savoir plus.

- Compatible avec le contrôle de la couleur de l'objet** Transmet à Production Manager les données brutes de couleurs en vue de leur gestion et de leur correspondance.

- Lorsque cette option est sélectionnée, les paramètres de Profil de couleur d'entrée et Rendu de couleurs sont pris dans la boîte de dialogue Paramètres des couleurs ; ceux de la fenêtre Spécification de couleur sont donc ignorés. Le lien Configuration du système pour l'impression en couleur vous donne plus de détails sur la boîte de dialogue Paramètres des couleurs.

Etiquettes et repères

Cochez **Impression des repères** pour imprimer le type de repère sélectionné : Sélectionnez la **couleur** d'encre à utiliser pour imprimer les repères. Vous avez le choix parmi les types de repères imprimés suivants :

Repères de coupe

Ajoute des repères de cadrage lors de la production pour faciliter la découpe manuelle après impression.



Repères standard

Les repères standard sont utilisés pour aligner les séparations des couleurs.



Nuancier

Les nuanciers pour chaque couleur d'encre seront imprimés autour du travail.



Repères de chevauchement

Les repères de chevauchement seront imprimés, indiquant comment les panneaux d'un travail fractionné doivent se chevaucher.

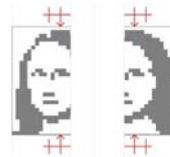

Echelle tonale

Les nuanciers contenant des couleurs CMY et des nuances de gris composés seront imprimés autour du travail.



Marge

Les repères seront imprimés dans les coins du travail pour indiquer les marges extérieures de celui-ci.



Bordure

Une bordure sera imprimée le long du bord extérieur du travail.



Impression des bandes couleur

Imprime une fine bande de chaque couleur le long des bords sélectionnés de l'impression pour indiquer que toutes les têtes fonctionnent.



Contour

Cliquer sur ce bouton permet d'ouvrir la boîte de dialogue Options du contour. Consultez « Ajustement des options de découpe du contour » à la page 132.

Options du pilote

Cliquer sur ce bouton permet d'ouvrir la boîte de dialogue Options du pilote. Voyez « Paramétrage des options du pilote » à la page 131.

Fenêtre RIP et imprimer - onglet Réglage

L'onglet Réglage des couleurs fournit certains outils élémentaires permettant d'ajuster manuellement la sortie des couleurs.

Chaque canal de couleur est listé séparément sous la forme d'une courbe de linéarisation déterminant le pourcentage de couverture qui sera utilisé (sortie) pour un pourcentage spécifié dans l'image originale (entrée).

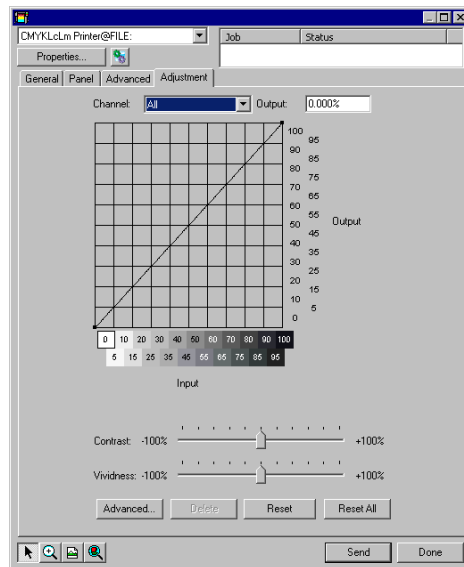

- Aperçu** Cochez cette case pour afficher les changements des paramètres de couleur dans le volet d'aperçu.
- Couche** Sélectionnez le canal de couleur à éditer. Sélectionnez **Tout** pour appliquer les changements à tous les canaux de couleurs.
- Sortie** Valeur du point actuellement sélectionné sur la courbe de linéarisation.
- Cliquez sur la courbe pour sélectionner un autre point à modifier. Pour sélectionner un point, vous pouvez aussi cliquer sur l'étiquette de l'axe d'entrée.
 - Pour modifier la valeur associée à un point spécifique de la courbe, éditez la valeur indiquée dans le champ **Sortie** ; vous pouvez aussi cliquer sur le point et le faire glisser vers le haut ou le bas.
- Contraste** Ajuste le contraste de l'image.
- Cette option n'est disponible que Tous les canaux de couleur sont sélectionnés.

- Renforcement** Ajuste le renforcement de l'image. Les paramètres élevés augmentent la saturation de couleur et la luminosité aux dépens de la fidélité des couleurs et des détails. Les paramètres bas diminuent la saturation de couleur et la luminosité, mais augmentent le contraste
- Cette option n'est disponible que Tous les canaux de couleur sont sélectionnés.

- Avancé** Cliquez sur cette option pour modifier les paramètres de couleur de l'image en utilisant un modèle plus avancé.

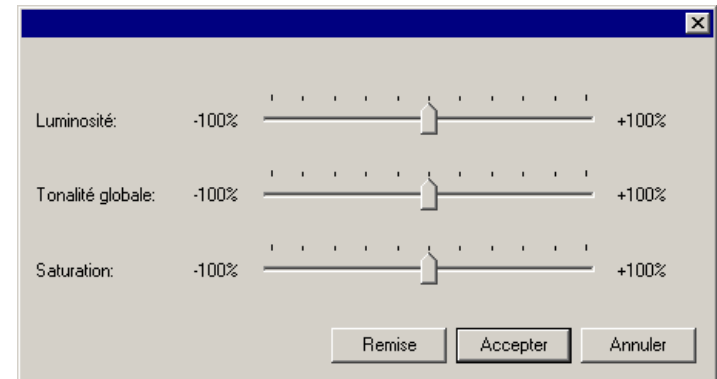

- Cette option n'est disponible que Tous les canaux de couleur sont sélectionnés.

- Luminosité** Les valeurs élevées éclaircissent toutes les couleurs de l'image. Les valeurs basses les assombrissent.
- Tonalité globale** Ce paramètre ajuste la tonalité globale de l'image. Il permet de rendre l'image bleue ou couleur sépia. La plage des valeurs de ce paramètre, qui s'étend de -100 % à + 100 %, représente le spectre des couleurs applicables à l'image
- Saturation** Les valeurs plus élevées augmentent la quantité de couleur dans l'image, mais réduisent le contraste et les détails. Les valeurs faibles réduisent la quantité de couleur.
- Remise à zéro** Cliquez sur ce paramètre pour réinitialiser tous les curseurs à leurs valeurs par défaut.

Cliquez sur OK pour accepter les modifications et revenir à l'onglet d'ajustement des couleurs.

Cliquez pour supprimer le point sélectionné de la courbe de linéarisation.

Supprimer

- Remise à zéro** Cliquez pour ramener les valeurs et les paramètres du canal en cours à leur état initial.
- Tout réinitialiser** Cliquez pour ramener les valeurs et les paramètres de tous les canaux à leur état initial.

Paramétrage des options du pilote

La boîte de dialogue Options du pilote affiche les paramètres relatifs au périphérique de sortie sélectionné.

Les options affichées varient en fonction du périphérique de sortie.

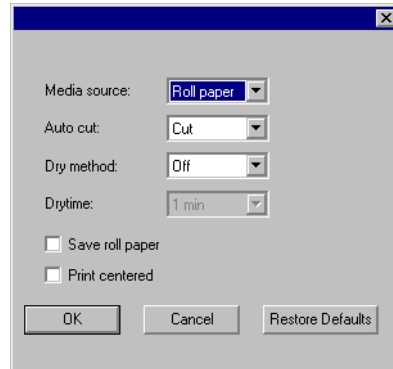

- Activer les options du pilote** Permet d'utiliser les options disponibles du pilote de votre appareil de sortie. Si les options du pilote sont activées, vous pouvez définir des options spéciales à partir de la boîte de dialogue des options du pilote. Si les options du pilote sont désactivées, les paramètres propres à l'imprimante sont utilisés.
- Surimpression** Détermine le nombre de fois que les têtes d'impression doivent imprimer la même zone. Ce paramètre augmente le nombre de couches d'encre sur le support.
- Espacement entre pages** L'espace entre chaque travail séparé.
- Temps de séchage** Il s'agit du temps d'attente de l'imprimante une fois le travail imprimé, permettant à l'encre de sécher.

- Direction de l'impression** Sens de déplacement des têtes d'impression durant l'impression. En mode bidirectionnel, les cartouches d'encre impriment de la gauche vers la droite, puis de la droite vers la gauche. En mode unidirectionnel, les cartouches impriment de la droite vers la gauche uniquement. Le mode bidirectionnel est plus rapide, mais le mode unidirectionnel produit généralement une impression de meilleure qualité.

- Étalonnage d'introduction du support** Si cette option est sélectionnée, l'imprimante utilise la valeur fournie pour compenser les variations de la vitesse d'alimentation du support pendant la sortie. Le résultat obtenu est plus précis.

- Coupe du papier après impression** Coupe le support lorsque l'impression est terminée. Si un temps de séchage est configuré, le support est coupé une fois le séchage terminé.

- Avancer après impression** Si cette option est sélectionnée, le support est alimenté au-delà des têtes et conserve cette position à la fin du travail.

- Défaut** Cliquez sur ce bouton pour restaurer les valeurs par défaut des paramètres de l'onglet.

Impression avec couleurs d'accompagnement

Certaines imprimantes permettent d'utiliser des couleurs d'accompagnement. Les couleurs d'accompagnement permettent de reproduire des couleurs difficiles à produire avec des encres standard. Si votre imprimante permet l'utilisation de ces couleurs, voici comment procéder pour les imprimer.

- Lors de la création de votre document, utilisez les nuanciers des couleurs d'accompagnement de l'imprimante.
 - Le logiciel propose des bibliothèques de couleur propres aux imprimantes acceptant les couleurs d'accompagnement. Si une couleur donnée n'est pas reprise dans la bibliothèque de couleur, créez-la et définissez-la comme couleur d'accompagnement.
- Dans le menu **Fichier**, sélectionnez **RIP et imprimer**.
- Sélectionnez l'onglet **Avancé**.
- Sous **Paramètres divers**, cochez l'option **Imprimer les couleurs d'accompagnement**.
- Cliquez sur le bouton **Mappage**.

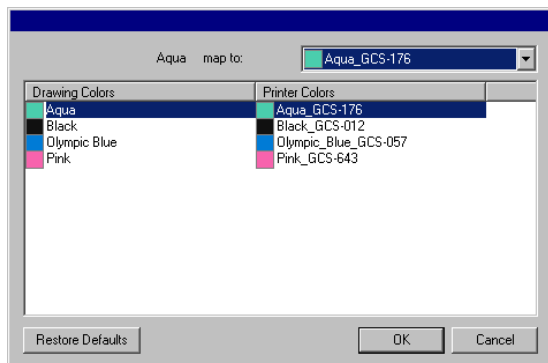

- a. Sélectionnez la couleur de dessin dont vous souhaitez changer le mappage et sélectionnez la **Couleur de l'impression** dans la liste **mapper vers**. Sélectionnez **Imprimer en quadrichromie** pour imprimer cette couleur à l'aide des quatre couleurs de base (CMYK). Sélectionnez **Passer** pour désactiver la couleur.
 - b. Cliquez sur **OK**.
6. Ajustez les paramètres de la boîte de dialogue RIP et imprimer puis cliquez sur **Envoyer** pour imprimer le travail.

☰ L'imprimante ou le Production Manager vous envoie un message chaque fois qu'il faut changer l'encre de la couleur d'accompagnement dans l'imprimante.

Découpe de contour

La découpe de contour vous permet d'imprimer et de découper ensuite une ligne de contour autour de votre dessin. Procédez comme suit pour produire un dessin avec contour pour découpe :

1. Créez le dessin avec le logiciel et ajoutez-y une ligne de découpe de contour. Consultez « Découpe du contour » à la page 99 pour en savoir plus.
2. Dans le menu **Fichier**, sélectionnez **RIP et imprimer**.
3. Choisissez l'onglet **Avancé** dans la fenêtre **RIP et imprimer**.
4. Cliquez sur **Contour**.
5. Définissez les options de découpe de contour.
6. Imprimez votre dessin.

7. Découpez le contour.

Ajustement des options de découpe du contour

Lorsqu'un travail contenant une ou plusieurs découpes de contour est ouvert dans la boîte de dialogue RIP et imprimer, vous pouvez définir les options de découpe du contour dans la boîte de dialogue Options du contour.

Pour accéder à cette boîte de dialogue, cliquez sur le bouton **Contour** dans l'onglet **Avancé** de la fenêtre RIP et imprimer.

☰ Si vous n'avez pas encore configuré votre table de découpe en vinyle, le programme vous invite à le faire avant d'accéder à la boîte de dialogue Options du contour.

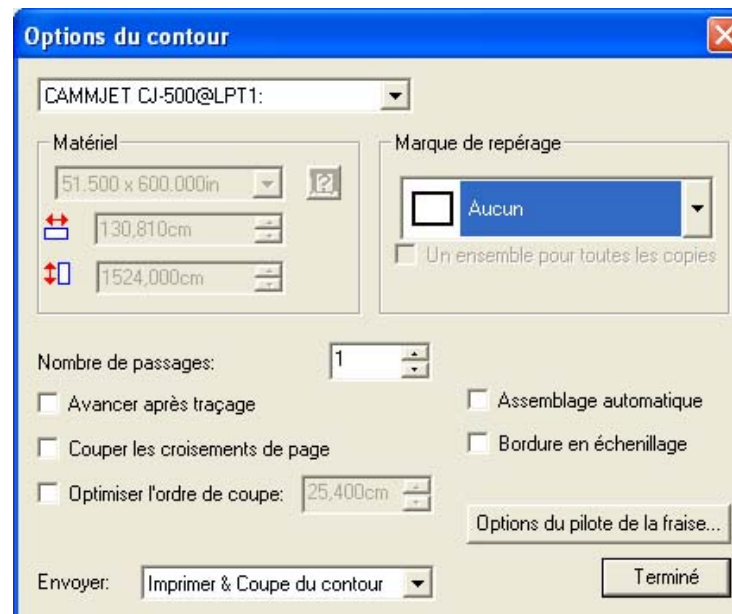

Vous avez le choix entre les options suivantes :

	Table de découpe qui sera utilisée pour découper le contour.
	Taille du support.
	Largeur du matériel.
	Hauteur du matériel.



Extraire la taille : donne la taille du support inséré dans la table de découpe. Cette fonction n'est disponible que pour les périphériques qui sont capables d'une communication bilatérale, tels que les périphériques série ou USB.

Marque de repérage

Sélectionnez un type de marque de repérage pour vous aider à placer le support imprimé sur la table de découpe. Certaines tables de découpe sont dotées de capteurs détectant automatiquement les marques de repérage.

La couleur des marques de repérage est déterminée par le paramètre **Impression des repères/couleur** dans l'onglet **Avancé** de la boîte de dialogue RIP et imprimer

 Pour obtenir de meilleurs résultats avec une table de découpe alignée automatiquement, utilisez la marque de repérage pour ce fabricant et périphérique.



4 Points Horizontal

Place les marques de repérage le long des bords horizontaux supérieurs et inférieurs du travail.



Vertical

Impression de marques de repérage sur le côté droit de l'image. La flèche des marques de repérage indique la direction d'avance du support pour la découpe.



Horizontal

Impression de marques de repérage dans le bas de l'image. La flèche des marques de repérage indique la direction d'avance du support pour la découpe.

Un ensemble pour toutes les copies

Si vous cochez cette option, un seul ensemble de marques de repérage est imprimé pour tout le travail.

Avancer après traçage

Cochez cette option pour soulever le couteau et faire avancer le support après la découpe et initialiser l'origine.

Couper les croisements de page

Découpe la marge d'une page lorsqu'un travail est segmenté sur plusieurs pages.

Optimiser l'ordre de coupe

Lorsque cette option n'est pas sélectionnée, les objets sont découpés ou tracés dans l'ordre de leur création. Avec cette option, les objets sont traités par sections d'une certaine longueur avant de passer à la longueur suivante.

Assemblage automatique

Supprime les intersections des objets de même couleur qui se chevauchent.

Bordure en échenillage

Découpe un cadre autour de tous les objets de la couleur sélectionnée.

Marge du panneau

La taille de la marge. La marge est la partie du panneau qui s'étend en dehors des limites du travail.

Envoyer

Détermine le mode d'envoi du travail au périphérique de sortie :

En tant que travail hybride

Transmet les données d'impression et de découpe et considère le tout comme un seul travail. Réservez cette option pour les périphériques hybrides d'impression et de découpe.

En tant que travaux séparés

Transmet les données d'impression et de découpe sous forme de travaux séparés. Servez-vous de cette option si vous utilisez des appareils différents pour l'impression et la découpe. On appelle également cela une sortie hybride virtuelle.

Travail d'impression uniquement

Ne transmet que les données du travail d'impression.

Travail de contour uniquement

Ne transmet que les données du travail de découpe.

Options du pilote de la table de découpe Cliquez ici pour modifier les options du pilote de la table de découpe. Voyez "Configurer les options du pilote de la table de découpe" à la page 120 pour en savoir plus.

Après avoir terminé, cliquez sur **Terminé** pour revenir à l'onglet **Avancé** dans la boîte de dialogue RIP et imprimer.

Découpe du contour sur un appareil hybride

Si vous utilisez un appareil hybride, le contour est découpé automatiquement après l'impression.

Découpe séparée du contour

Si vous envoyez les données d'impression et de découpe sous forme de travaux séparés, le logiciel produira d'abord le travail d'impression. Le travail de découpe sera placé dans la file d'attente de la table de découpe sélectionnée, et son état sera **Suspendu**. Vous pouvez alors charger le support de sortie de l'imprimante sur la table de découpe et envoyer le travail de découpe vers l'appareil.

Pour que le contour soit correctement aligné sur le travail d'impression, vous devez aligner le travail de découpe de l'imprimé en utilisant l'alignement automatique ou l'alignement manuel.

Découper le contour sur une table de découpe à alignement automatique

1. Rippez et imprimez le travail normalement.
2. Retirez le support de sortie de l'imprimante et chargez-le dans la table de découpe.
3. Produisez le travail de découpe dans la file d'attente En Suspens de la même manière que pour un travail d'impression normal.



4. Alignez la tête de découpe sur la première marque de repérage automatique (normalement en bas à droite) en utilisant les commandes du panneau frontal de la table de découpe.
5. Cliquez sur **OK** pour découper le contour.

Découpe du contour sur une table de découpe à alignement manuel

1. Rippez et imprimez le travail normalement.
2. Retirez le support de sortie de l'imprimante et chargez-le dans la table de découpe. Assurez-vous que le support de sortie est droit, et alignez les marques de repérage avec le point de départ de la table de découpe.
3. Produisez le travail de découpe dans la file d'attente En Suspens de la même manière que pour un travail d'impression normal.

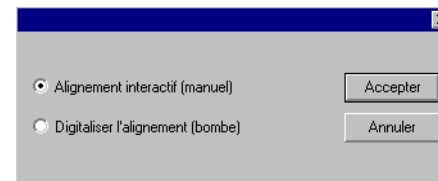

4. Sélectionnez la méthode à utiliser pour positionner la tête de découpe sur les marques de repérage, et cliquez sur **OK**.

Alignement interactif Positionnez la tête de découpe sur les marques de repérage en utilisant les commandes du logiciel.

Numériser l'alignement Positionnez la tête de découpe sur les marques de repérage en utilisant les commandes de la table de découpe.

 Cette option n'est disponible que lorsqu'un protocole de communication bidirectionnelle (série ou USB) est utilisé.

- a. Pour indiquer la position des marques de repérage en utilisant l'option **Alignement interactif** :

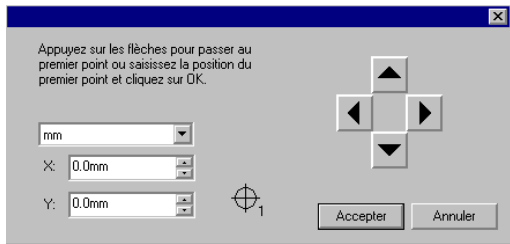

- i. Utilisez les boutons fléchés pour positionner la tête de l'outil de découpe sur la marque de repérage 1, et cliquez sur **OK**.
 - ii. Faites de même pour les autres marques de repérage.
- b. Pour indiquer la position des marques de repérage en utilisant l'option **Numériser l'alignement** :

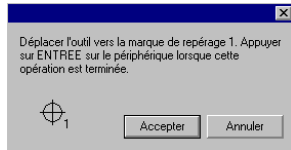

- i. Utilisez les commandes du panneau frontal pour positionner la tête de l'outil de découpe sur la marque de repérage 1. Appuyez sur la touche **Entrée** de la table de découpe, et cliquez sur **OK**.
- ii. Faites de même pour les autres marques de repérage.

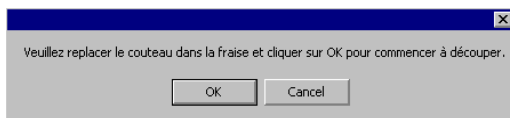

5. Assurez-vous que le couteau est correctement positionné, et cliquez sur **OK** pour découper le contour du dessin.

21. Graver votre dessin

Pour procéder à la sortie d'un travail, il importe d'appliquer des remplissages de gravure au dessin.

Avant de procéder à la moindre sortie, assurez-vous qu'il existe bien une connexion entre le logiciel graphique et le Production Manager et que vous l'avez configuré en fonction du périphérique de sortie selon les instructions données dans le manuel de l'utilisateur du Production Manager.

1. Dans le menu **Fichier**, sélectionnez **Graver**.
2. Sélectionnez la taille du matériau dans le cadre **Matériau**.
3. Effectuez les ajustements nécessaires dans la boîte de dialogue Graver et cliquez sur **Envoyer**.

Paramètres de la boîte de dialogue Graver

La boîte de dialogue Graver permet de maîtriser complètement la production du travail.

La partie supérieure de la boîte de dialogue est commune à tous les onglets :

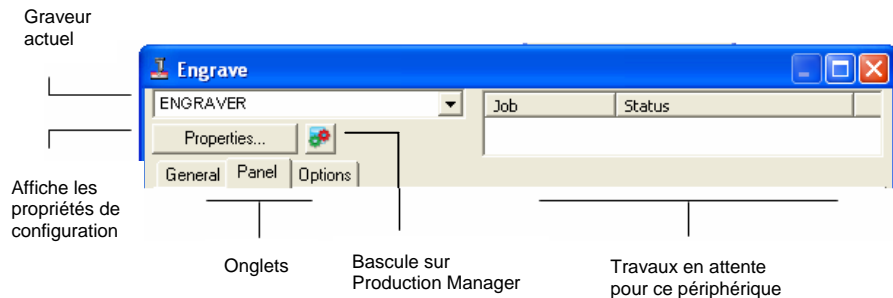

Boîte de dialogue Graver – Onglet Général

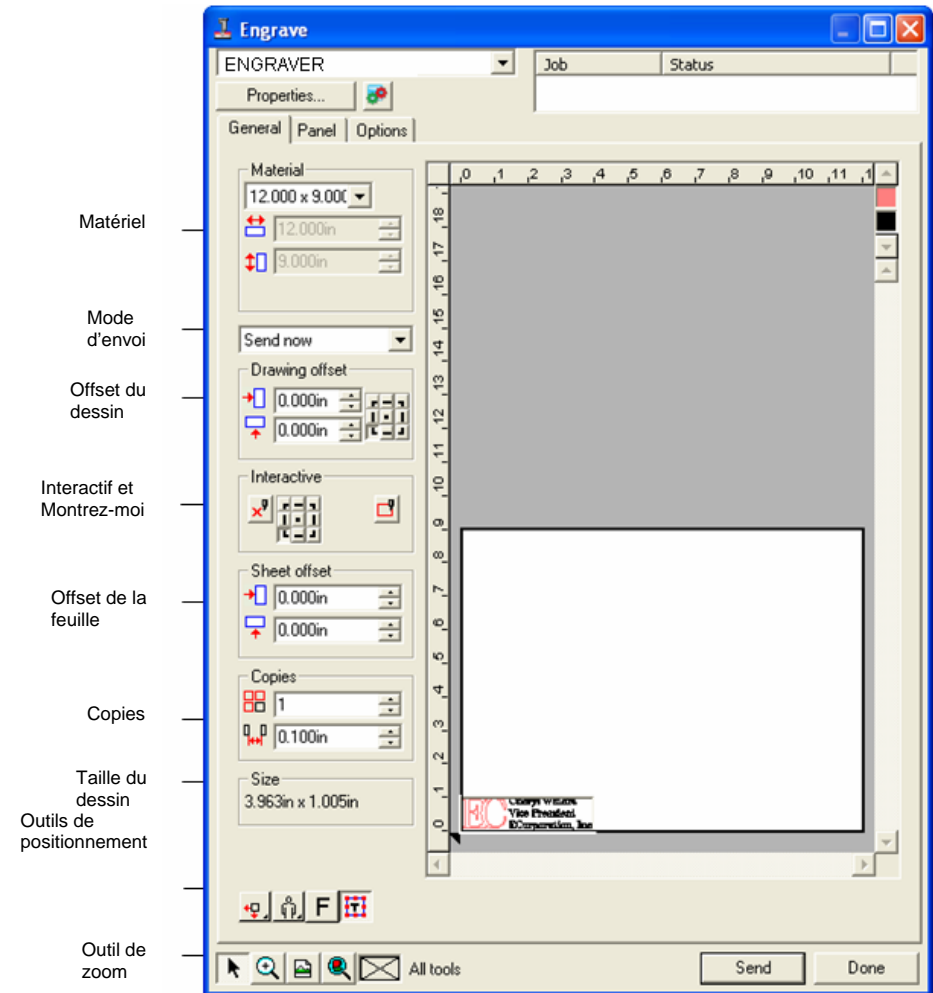

Paramétrage du matériau

Dans le cadre Matériau, vous précisez la taille du support utilisé dans votre périphérique de sortie.

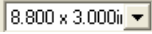
 Sélectionnez la taille du support dans la liste ou précisez-la en sélectionnant **Défini par l'utilisateur**.

 Largeur du matériau.

 Hauteur du matériau.

Mode d'envoi

Le mode d'envoi permet de déterminer ce que deviennent les données lorsqu'elles arrivent dans la file d'attente de Production Manager.

Envoyer maintenant Le travail est traité et sauvegardé automatiquement sous forme de fichier natif .PLT.

Maintenir dans la liste Le travail reste dans la file d'attente du Production Manager jusqu'à ce que vous l'envoyez à la machine à graver à partir de la fenêtre Production Manager.

Sauvegarder dans le fichier Le travail est traité et sauvegardé sous forme de fichier natif.



 Le mode **Envoyer maintenant** n'est pas disponible quand le périphérique de sortie est inactif, quand le Production Manager se trouve sur un autre ordinateur du réseau ni quand l'option **Autoriser l'envoi à présent/interactif** à distance n'est pas activée dans les Préférences du Production Manager. Consultez le manuel de l'utilisateur du Production Manager pour plus d'informations.

Offset du dessin

Le cadre Offset du dessin permet de définir la distance entre le dessin et le bord de la feuille.



Précise à quel niveau de la feuille placer votre dessin pour la sortie.

 Pour utiliser cette option, sélectionnez l'outil de positionnement pour les bords gauche et du bas du support. .

 Décalage horizontal.

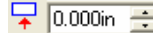
 Décalage vertical.

Mode interactif et Montrez-moi

En mode interactif, vous interagissez dynamiquement avec la tête de l'outil en bougeant l'outil à mesure que vous changez la position du travail dans la zone d'aperçu.

 Pour utiliser le mode interactif, vous devez allumer et mettre en ligne votre machine à graver. Certaines machines à graver ne disposent pas d'une prise en charge des communications interactives.

 Active le mode interactif.



En vous aidant d'un quelconque des neuf points dans la Grille de référence, ajustez l'angle du dessin où la machine à graver doit se déplacer.



La fonction Montrez-moi dessine un cadre de sélection autour du travail sans abaisser l'outil.

Offset de la feuille

Le cadre Offset de la feuille permet de définir la distance entre la feuille et la machine à graver.

 Décalage horizontal.

 Décalage vertical.

Paramétrage des copies

Le cadre Copies permet d'indiquer le nombre de copies et leur espacement.

 Nombre de copies.

 Espacement entre les copies.





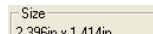



Taille du dessin

La taille du dessin permet de visualiser la taille de votre dessin.

 Affiche la taille totale du travail.







Outils de positionnement

Les outils de positionnement permettent de faire pivoter le travail, de l'inverser ou de le positionner.

-  Pour ajuster plus amplement la position du travail, utilisez les valeurs Offset du dessin.
-  Le travail est placé sur les bords gauche et inférieur du support.
-  Le travail est centré à l'horizontale sur le support.
-  Le travail est centré par rapport à la longueur et à la largeur du support.
-  Le travail est placé sur les bords droit et inférieur du support.
-  Le travail est centré à la verticale sur le support.
-  Fait tourner le travail par tranches de 90 degrés.
-  Inverse verticalement le travail.
-  Le triangle indique le point d'origine de la machine à graver.

Outils de visualisation

Les outils de visualisation permettent de manipuler le travail dans la zone d'aperçu.

-  Déplace le travail sur le matériau lorsque vous faites glisser sa position dans la zone d'aperçu.
-  Zoom avant / arrière. Maintenez la touche **CTRL** enfoncée pour effectuer un zoom arrière.
-  Ramène la zone d'aperçu à l'affichage par défaut.
-  Zoome pour circonscrire tous les objets à la zone d'aperçu.
-  Affiche le colori de l'outil courant sélectionné dans la zone d'aperçu. Si vous avez sélectionné tous les outils, les cases sont cochées avec des croix.
-  Cliquez sur ce bouton pour basculer entre l'affichage des objets sélectionnés et l'affichage du dessin entier dans l'aperçu.

Colori de l'outil

Sélectionnez le colori de l'outil à afficher dans la zone d'aperçu. Seul le colori affiché est traité.

-  Il est impossible de sélectionner des outils individuels si l'option **Envoyer tous les outils** de l'onglet Options est cochée.

Pour l'ordre d'impression, cliquez et faites glisser les coloris.

Chevauch
nt

Boîte de dialogue Graver – Onglet Panneau

Le panneau d'ensemble représente la zone de dessin à traiter pour la production. Les éléments de dessin qui se trouvent hors du panneau ne sont pas imprimés.

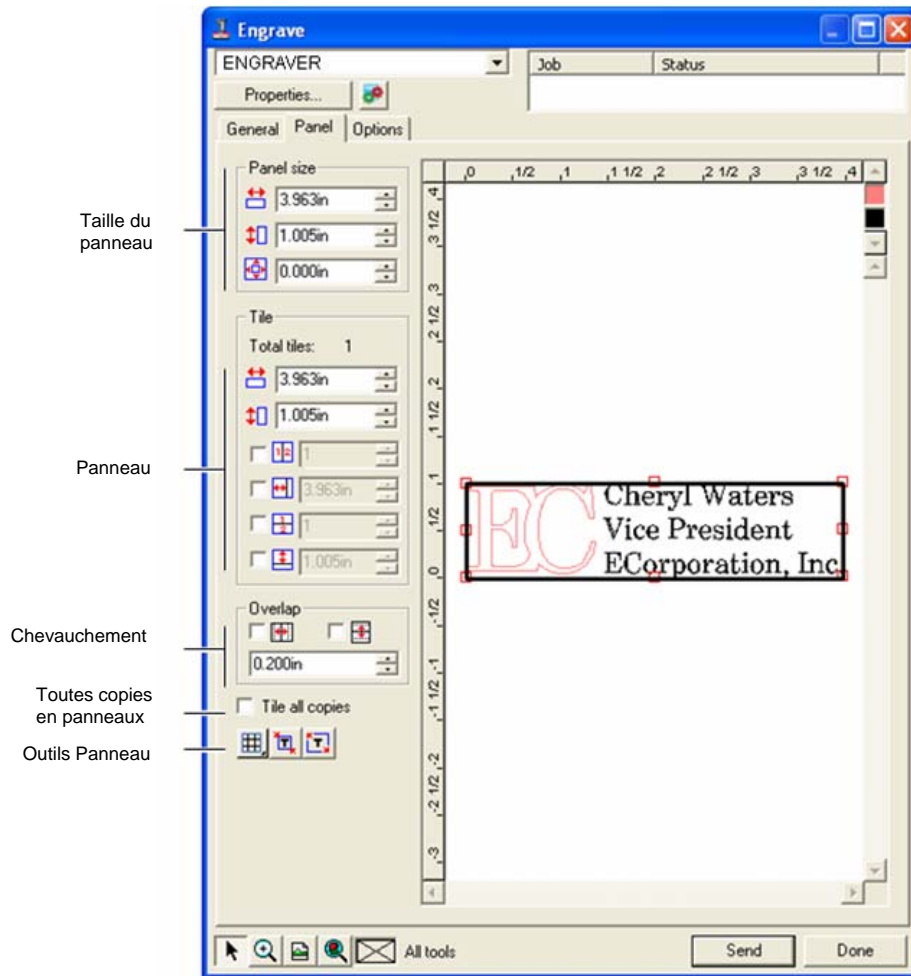



Taille du panneau

Dans le cadre Taille du panneau, vous précisez les largeur, hauteur et marge du panneau.

Redimensionnement numérique du panneau

Ajustez les paramètres suivants :

-  2.196in Largeur du panneau.
-  1.214in Hauteur du panneau.
-  0.000in Marge autour du panneau.

Redimensionnement du panneau à l'aide de la souris

1. Amenez le curseur sur les petits carrés rouges le long du bord du panneau.
2. Cliquez et faites glisser pour modifier la taille du panneau.

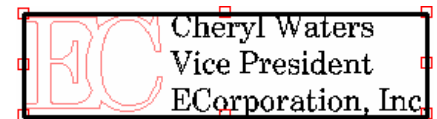







Cliquez sur les carrés rouges pour modifier la taille du panneau

Cadre Segmentation

Les travaux plus grands que la feuille doivent être segmentés avant la production. Le panneau peut être scindé en plusieurs colonnes et lignes. Chaque section est appelée *Panneau*.

Dans le cadre Panneau, vous précisez les largeur et hauteur des panneaux.

-  Total tiles: 1 Affiche le nombre de panneaux dans le panneau d'ensemble.
-  2.196in Largeur des panneaux.
-  1.214in Hauteur des panneaux.
-  1 2 Divise le travail en un nombre spécifique de colonnes de taille égale.
-  Divise le travail en colonnes de taille précise en commençant par la gauche.
-  1 2 Divise le travail en un nombre déterminé de lignes de taille égale.



Divise le travail en lignes de taille déterminée en commençant par le bas.

Création de nouveaux panneaux à l'aide de la souris

1. Amenez le curseur sur le bord du panneau d'ensemble.
2. Cliquez et faites glisser le curseur vers le centre du panneau d'ensemble.

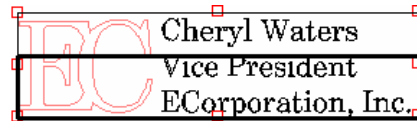

Cliquez sur le bord pour créer des panneaux

Redimensionnement des panneaux existants à l'aide de la souris

1. Amenez le curseur sur le bord du panneau segmenté ou sur les carrés de couleur rouge.
2. Cliquez et faites glisser le curseur.

Empêcher l'impression des panneaux

Procédez au choix comme suit :

- Double-cliquez sur le panneau sur l'écran d'aperçu.
- Cliquez avec le bouton droit de la souris sur le panneau sur l'écran d'aperçu.

 Les panneaux désactivés sont hachurés.

Pour activer un panneau désactivé, double-cliquez dessus, ou cliquez dessus avec le bouton droit de la souris.

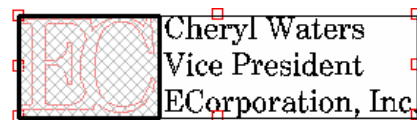

Panneau désactivé

Un panneau doit toujours être activé. Si vous tentez de désactiver tous les panneaux, un se réactive.

Chevauchement

Le chevauchement, somme de tous les chevauchements entre deux lignes ou colonnes, peut éliminer tout vide entre les panneaux lors de l'assemblage final.



Cochez cette case pour créer un chevauchement sur les bords horizontaux des panneaux.



Cochez cette case pour créer un chevauchement sur les bords verticaux des panneaux.

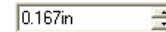

Total du chevauchement entre les panneaux.

Toutes copies en panneaux individuellement

Toutes copies en panneaux



Cochez la case pour montrer toutes les copies sur l'écran d'aperçu et pouvoir ajuster les panneaux sur chaque copie. Quand cette option est activée, les hauteur et largeur du travail dans l'onglet Général sont actualisées à mesure que le nombre de copies change.

Outils Panneau

Sur la barre d'outils figurent des outils pour fractionner automatiquement le travail en panneaux.



Le mode Panneau verrouille les lignes et les colonnes afin d'ajuster les panneaux de toutes les colonnes ou lignes en tant que groupe.



La fonction Panneau automatique crée un panneau avec à l'intérieur tous les objets sélectionnés. Si vous n'avez sélectionné aucun objet, tous les objets du dessin s'y trouvent. Si le dessin est trop grand pour tenir sur le matériau choisi, il est automatiquement fractionné en panneaux, chacun d'eux dimensionné à la taille maximale possible.



La fonction Panneau automatique ne tente pas de fractionner la page toute entière, seulement le dessin ou les objets sélectionnés.

Panneau à bordure

La fonction Panneau à bordure fractionne la page du dessin toute entière. Si le dessin est trop grand pour tenir sur le matériau choisi, il est fractionné en panneaux, chacun d'eux dimensionné à la taille maximale possible.

Boîte de dialogue Graver – Onglet Options

L'onglet Options permet de définir un certain nombre d'options pour les travaux de gravure.

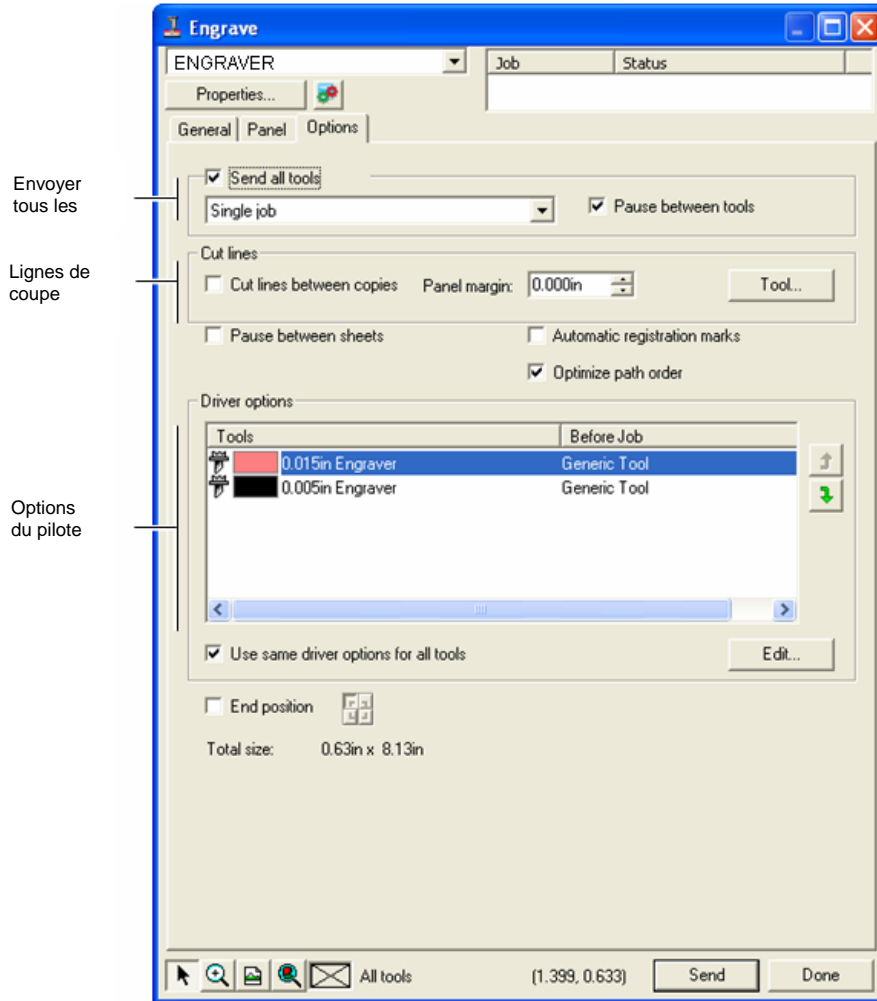

Envoyer tous les

Lignes de coupe

Options du pilote

Envoyer tous les outils

Cochez la case pour graver avec tous les outils et choisir le mode de traitement pour chacun.

Travail unique

Le travail est envoyé sous forme de fichier unique et est traité en utilisant la même taille de panneau pour tous les outils.

Plusieurs travaux

Un fichier de travail distinct est créé pour chaque outil, mais la même taille de panneau est utilisée pour tous les outils.

Pause entre les outils

Cochez la case pour activer le Production Manager qui vous invitera à insérer l'outil suivant à chaque changement. Cette option n'est disponible que si vous avez coché l'option Envoyer tous les outils.

Lignes de coupe

Découpe un rectangle autour de chaque copie sérialisée ou entre les objets sérialisés.

Lignes de coupe entre les copies

Objet unique – Les lignes de coupe gravent une bordure.

Plusieurs objets – Les lignes de coupe grave une bordure autour de chaque copie. Elles ne se chevauchent pas.

Marge du panneau

Objet unique – La marge du panneau définit l'espace entre les lignes de coupe.

Plusieurs objets – La marge du panneau définit l'espace entre les lignes de coupe.

Outils

Ouvrez la boîte de dialogue Outils. Vous pouvez choisir un nom d'outil, changer la profondeur, la réduction et le dégagement. Pour plus d'informations, consultez la section « Options de l'outil » à droite.

Pause entre les feuilles

Sélectionnez si le Production Manager doit faire une pause après le traitement de chaque feuille ; dans ce cas, vous pouvez alors charger du matériau et aligner les marques de repérage après chaque feuille.

Marques de repérage automatique

Pour les travaux sur plaque longue/large, le logiciel crée un point sur chaque panneau, pour vous aider à aligner l'impression finale. Après le traitement de chaque panneau, utilisez la marque de repérage créée pour aligner le panneau sur l'angle en haut à gauche de la machine à graver.

Pour plus d'informations, consultez « Toutes les copies en panneaux individuellement », page 140.

Marques de repérage

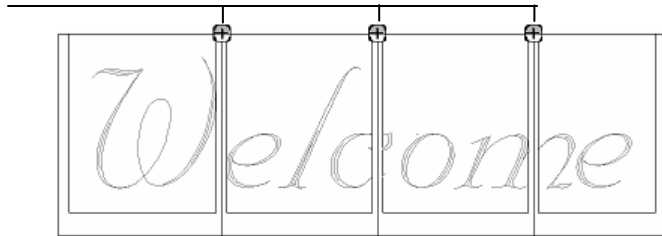

Optimiser l'ordre du tracé

Optimise l'ordre de déplacement de la machine à graver d'un tracé à l'autre pour accélérer le processus.

Options du pilote

Montre les outils utilisés pour le travail, et permet de supprimer l'impression et de définir les paramètres de gravure de la machine.

Edition Permet d'ajuster les paramètres de gravure 'Avant le travail', 'Après le travail' et 'Macro'. Pour plus d'informations, consultez « Options du pilote de la machine à graver », page 143.



Les points de la position finale permettent de préciser l'endroit où la machine à graver revient à l'issue du travail.

Options de l'outil

Les options de l'outil permettent de définir les paramètres de l'outil.

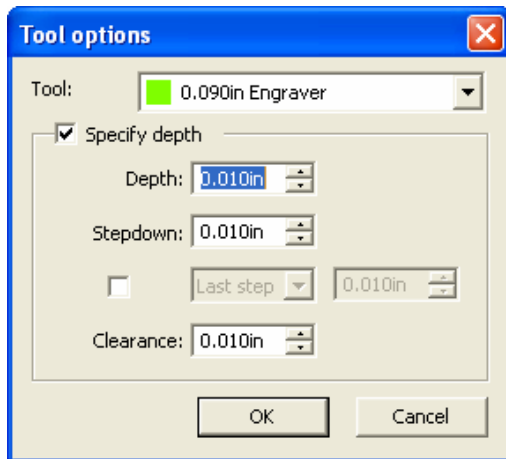

1. Dans la boîte de dialogue Graver – Onglet Options, cliquez sur **Outils**.
2. Ajustez les paramètres suivants :

Nom de l'outil	Affiche le nom de l'outil choisi.
Spécifier la profondeur	Cochez la case si vous souhaitez entrer des valeurs qui se substitueront aux paramètres de la machine à graver.
Profondeur	Précise la profondeur de gravure totale de l'outil.
Réduction	Précise la profondeur de gravure de l'outil à chaque passage pour empêcher que ce dernier ne retire trop du matériau.
Premier, Dernier, ou les deux	Définit des valeurs de réduction additionnelles pour le Premier ou Dernier passage, ou les deux. Vous pouvez préciser la profondeur de gravure de l'outil à chaque passage.

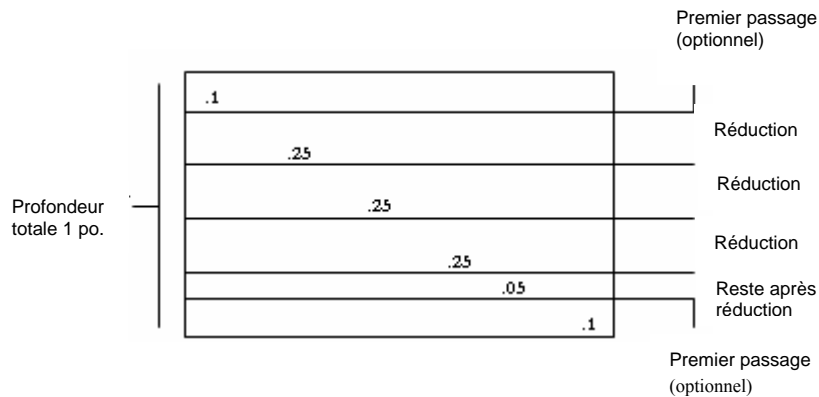

Dégagement Définit la hauteur de soulèvement de l'outil entre les tracés.

3. Cliquez sur **OK**.

Options du pilote de la machine à graver

Les options du pilote de la machine à graver permettent de définir les paramètres du périphérique de sortie.

Vous pouvez modifier les valeurs de sorte que les paramètres soient envoyés au périphérique de sortie, se substituant à ceux déjà établis.

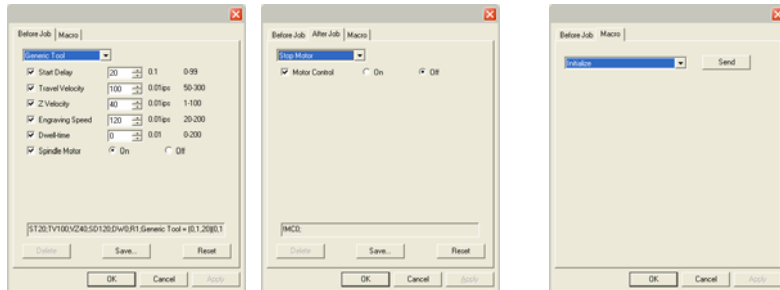

Onglet Avant le travail

Onglet Après le travail

Onglet Macro

Avant le travail Sélection des commandes envoyées avant le traitement du travail.

Après le travail Sélection des commandes envoyées après le traitement du travail.

Macro Permet d'exécuter des tâches communes devant généralement être effectuées sur le périphérique de sortie.

Sauvegarder Sauvegarde les changements effectués en tant que nouvelle commande.

Supprimer Supprime la commande sélectionnée de la liste. Seules les commandes ajoutées via la commande Sauvegarder peuvent être supprimées.

Remise Rétablit tous les paramètres par défaut. Toutes les commandes personnalisées que vous avez ajoutées sont supprimées.

Vélocité XY Vitesse à laquelle l'outil grave le matériau.

Vélocité Z Vitesse à laquelle l'outil se soulève et s'abaisse.

Tr/mn du mandrin Vitesse de rotation du mandrin.

Temps de contact Durée de pause de la machine à graver avant le changement de direction du tracé.

Commande du moteur Met en marche et arrête le moteur de la machine à graver.

Délai au départ Délai avant que la machine à graver démarre.

Vitesse de gravure Vitesse à laquelle l'outil grave le matériau.

Moteur du mandrin Met en marche et arrête le moteur de la machine à graver.

 Éloignez-vous du périphérique de sortie lorsque vous envoyez des macros car la machine à graver pourrait bouger et vous blesser.

Annexe A - Code ASCII

Code	Car.	Code	Car.	Code	Car.	Code	Car.	Code	Car.	Code	Car.	Code	Car.	Code	Car.	Code	Car.	Code	Car.
32		57	9	82	D	107	k	132	„	157	ƒ	182	ŧ	207	İ	232	è		
33	!	58	:	83	S	108	l	133	...	158	ž	183	.	208	Đ	233	é		
34	"	59	;	84	T	109	m	134	†	159	Ÿ	184	,	209	Ñ	234	ê		
35	#	60	<	85	U	110	n	135	‡	160		185	'	210	Ò	235	ë		
36	\$	61	=	86	V	111	o	136	^	161	i	186	°	211	Ó	236	ì		
37	%	62	>	87	W	112	p	137	‰	162	¢	187	»	212	Ô	237	í		
38	&	63	?	88	X	113	q	138	Š	163	£	188	¼	213	Õ	238	î		
39	'	64	@	89	Y	114	r	139	‹	164	¤	189	½	214	Ö	239	ï		
40	(65	A	90	Z	115	s	140	Œ	165	¥	190	¾	215	×	240	ð		
41)	66	B	91	[116	t	141	ƒ	166	¦	191	¿	216	∅	241	ñ		
42	*	67	C	92	\	117	u	142	Ž	167	§	192	À	217	Ù	242	ò		
43	+	68	D	93]	118	v	143	ƒ	168	¨	193	Á	218	Ú	243	ó		
44	,	69	E	94	^	119	w	144	ƒ	169	©	194	Â	219	Û	244	ô		
45	-	70	F	95	_	120	x	145	'	170	ª	195	Ã	220	Ü	245	õ		
46	.	71	G	96	`	121	y	146	'	171	«	196	Ä	221	Ý	246	ö		
47	/	72	H	97	a	122	z	147	“	172	¬	197	Å	222	Þ	247	÷		
48	0	73	I	98	b	123	{	148	”	173		198	Æ	223	ß	248	ø		
49	1	74	J	99	c	124		149	•	174	®	199	Ç	224	à	249	ù		
50	2	75	K	100	d	125	}	150	–	175	¯	200	È	225	á	250	ú		
51	3	76	L	101	e	126	~	151	—	176	°	201	É	226	â	251	û		
52	4	77	M	102	f	127	□	152	~	177	±	202	Ê	227	ã	252	ü		
53	5	78	N	103	g	128	€	153	™	178	²	203	Ë	228	ä	253	ý		
54	6	79	O	104	h	129	ƒ	154	š	179	³	204	Ì	229	å	254	þ		
55	7	80	P	105	i	130	,	155	›	180	´	205	Í	230	æ	255	ÿ		
56	8	81	Q	106	j	131	f	156	œ	181	µ	206	Î	231	ç				

Annexe B - Formats de fichiers pris en charge

Format de fichier	Extension	Importation	Exportation
Adobe Illustrator	ai, EPS	11 (CS)	6.0
Adobe PhotoShop	psd	6.0	4.0
Portable Document Format (PDF)	pdf	1.3	-----
Dessin AutoCAD	dwg	2000	-----
CASmate	scv	6.52	6.52
Clip Art	ca	4 / 5	4 / 5
Dessin CorelDRAW	cdr	8.0 (B)	-----
CorelDraw Exchange Metafile	cmx	6.0	-----
Desktop Color Separation (DCS) (séparation de couleur de bureau)	dcs	2.0	-----
Digital Microprocessor Plotter Language (DMPL) (langage de traceurs à microprocesseurs numériques)	plt	(A)	-----
fichier Drawing Exchange (échange de dessin)	dxf	(A)	(A)
EnRoute	enr	2.3	-----
FlexiSIGN 5.x	fs, pd, fd, fc, fe	5.9	4 / 5
FlexiSIGN 6.x	fs	6.0	6 / 7
Flexi 7	fs	7.0	7.0
Flexi 7,5	fs	7.5	7.5
Gerber Artwork Definition	gad	-----	1.0
Gerber Clip Art	gca	(A)	-----
Gerber Graphic Advantage	plt	6.20	-----
Gerber Omega	plt	2.0	-----
Hewlett Packard Graphics Language (HPGL)	hpg, hgl, plt	(A)	(A)

Format de fichier	Extension	Importation	Exportation
Hewlett Packard Graphics Language II (HPGL/2)	hpg, hgl, plt	(A)	(A)
Ikarus	ik	(A)	-----
Inspire	sci	1,6 (B)	-----
Joint Photograph Experts Group (JPEG)	jpg	(A)	(A)
Kodak Flashpix	fpx	1,0 (B)	-----
Kodak PhotoCD	pcd	(A) (B)	-----
Macintosh Quickdraw PICT	pct	(A) (B)	-----
Microsoft Windows Metafile	wmf	(A) (B)	-----
Portable Network Graphics (PNG)	png	(A) (B)	(A) (B)
PostScript	ps, EPS, 2ps, fjb, prn	2.0	3.0
Targa	tga	2.0	2.0
Textes	txt	(A)	-----
Tag Image File Format (TIFF)	tif	6.0	6.0
Bitmap Windows	Bmp	(A)	(A)
Zsoft PC Paintbrush	pcx	5,0 (B)	-----

(A) : Le numéro de version n'existe pas ou n'est pas disponible.

(B) : Non disponible sur Macintosh.

Les informations sur les calques, c.-à-d. leurs noms, leurs couleur et leurs attributs (verrouillé, visible) seront conservées dans des fichiers exportés vers les formats suivants : Adobe Illustrator, DXF et HPGL.

Les calques sont ignorés durant l'importation, pour éviter que plusieurs importations ne créent des calques inutiles. Pour préserver les informations sur les calques, utilisez plutôt la commande Ouvrir.

Importation AutoCAD DXF

Lors de l'importation de fichiers DXF, la boîte de dialogue suivante s'affiche :

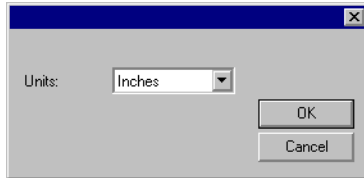

1. Paramétrez les **Unités** souhaitées (impérial ou métrique)
2. Cliquez sur **OK**.

☰ Si un fichier DXF est ouvert au lieu d'être importé, les calques qui sont marqués comme gelés (masqués et non éditables) dans le fichier DXF seront conservés comme calques séparés et marqués comme gelés

Fonctions prises en charge pour format de fichier Gerber

Ci-dessous figure la liste des fonctions des formats de fichier Gerber prises en charge :

Aperçu	Pris en charge. L'aperçu s'affiche dans les boîtes de dialogue Ouvrir et Importer.
Chemins	Pris en charge.
Groupes	Tous les objets sont groupés automatiquement après l'importation.
Bitmaps	Pris en charge. Si les bitmaps d'origine sont manquants, le programme vous demande de localiser le fichier.
Textes	Les textes sont généralement importés sous forme de contours, mais dans certains cas ils sont détectés en tant que texte et le programme vous demande de substituer des polices de caractères, s'il en manque.
Couleur de feuille	Pris en charge. Accompagnement, Spectratone (Duotone), RGB et CMYK sont tous pris en charge.

Couleur de vinyle

Pris en charge, mais si le travail contient les couleurs de vinyle et les couleurs de feuille, le message suivant s'affiche :



Cochez **Importer les données de vinyle sous forme de ligne de contour** et cliquez sur **OK** pour importer les objets de couleur vinyle sous forme de lignes de découpe de contour. Si la case **Importer les données de vinyle sous forme de ligne de contour** est désélectionnée, les objets vinyle sont importés comme des objets vectoriels standard.

Dégradés

Pris en charge. Les dégradés de type linéaire et radial sont pris en charge pour les couleurs d'accompagnement comme pour les couleurs primaires.

Ordre d'impression du travail

Pris en charge. Choisissez l'option « Appliquer l'ordre d'impression » pendant l'importation pour utiliser l'ordre d'impression du travail.

Chevauchement / Surimpression

Pris en charge. Les deux s'importent en surimpression, mais le réglage du chauffage peut être modifié dans les options du pilote.

Primaire

Pris en charge.

Couleur de substrat

Pris en charge. Pour voir la couleur de substrat, cliquez sur Ouvrir. Cette option est ignorée pendant l'importation.

Couleur de trait

Pris en charge. Si le trait et le remplissage ont des valeurs primaire /surimpression différentes ou si le trait est derrière le remplissage, ils sont importés en tant que deux objets, l'un ne contenant que le remplissage, l'autre ne contenant que le trait.

Annexe C – Liste des fonctions

	FlexiSIGN-PRO	FlexiEXPERT	FlexiPRINT & CUT	FlexiSIGN	FlexiLETTER	FlexiDESIGNER	FlexiENGRAVE	FlexiENGRAVE PRO
Démarrage								
Affichage du navigateur	x		x			x		
Diamètre de l'outil	En option	En option	En option	En option	En option		x	x
Répéter	x	x	x	x		x	x	x
Utilisation de fichiers								
Info sur le travail	x	x	x	x	x	x	x	x
Estimation du travail	x	x				x		x
Gabarits	x	x				x		x
Utilisation de DesignEditor								
DesignEditor	x	x	x	x		x	x	x
Arrangement des objets								
Même largeur / même hauteur	x					x		
Sérialisation automatique	x	x				x		x
Répartition	x	x				x		x
Imbrication en forme réelle	x	En option	En option	En option	En option	En option	En option	x
Suppression de transformation	x					x		
Utilisation des couleurs								
Pipette	x	x	x	x		x	x	x
Modification des bibliothèques de couleurs	x					x		
Mesure de la couleur	x					x		
Création de nuancier Duotone	x					x		
Création de nuancier CMYK	x		x			x		
Création du nuancier de la palette courante	x	x	x	x	x	x	x	x
Utilisation de l'éditeur de remplissage / segment								
Motifs	x	x	x			x		x
Dégradés	x	x	x	x		x	x	x
Surimpression	x		x			x		
Utilisation des formes								
Cercle	x	x	x	x		x	x	x
Éventail	x	x				x		x
Flèche	x	x				x		x
Forme paramétrique	x	x				x		x
Conversion en forme	x	x				x		x
Utilisation de texte								

	FlexiSIGN-PRO	FlexiEXPERT	FlexiPRINT & CUT	FlexiSIGN	FlexiLETTER	FlexiDESIGNER	FlexiENGRAVE	FlexiENGRAVE PRO
Taille du bloc de texte	x	x				x		x
Braille	En option	En option	En option	En option	En option	En option	x	x
Code barre	x		x			x		
Insertion de caractères spéciaux	x	x				x		x
Définition de caractère	x	x	x	x		x	x	x
Styles de texte	x	x	x	x		x	x	x
Reconnaissance des polices URW	En option	En option	En option	En option	En option	En option	En option	En option
Utilisation de parcours								
Onglet Tracé de gravure	En option	En option	En option	En option	En option		x	x
Utilisation de bitmaps								
Scanning	x	x	x	x		x	x	x
Création de nouveaux bitmaps	x	x	x			x		x
Rastérisation	x	x	x	x		x	x	x
Ré-échantillonnage	x		x			x		
Mode couleur	x	x	x	x		x	x	x
Filtres	x		x			x		
Sélection	x	x	x	x		x	x	x
Lasso	x		x			x		
Baguette magique	x	x	x			x		x
Déplacement	x	x	x	x		x	x	x
Gomme	x	x	x	x		x	x	x
Pinceau	x		x			x		
Crayon	x	x	x	N/B		x	N/B	x
Remplissage	x	x	x	N/B		x	N/B	x
Cadrage	x	x	x			x		x
Tampon	x		x			x		
Tracé automatique	x	x	x	x		x	x	x
Tracé de couleur	x	x				x		x
Tracé de la ligne centrale	x	x	x	x		x	x	x
Coupe de l'image	x	x	x	x		x	x	x
Utilisation des effets								
Fusion	x	x	x	x		x	x	x
Séparation du chevauchement	x	x				x		x
Bande	x	x	x	x		x	x	x
Mélange	x	x	x			x		x
Lentille	x		x			x		
Base	x					x		

	FlexiSIGN-PRO	FlexiEXPERT	FlexiPRINT & CUT	FlexiSIGN	FlexiLETTER	FlexiDESIGNER	FlexiENGRAVE	FlexiENGRAVE PRO
Finition	x					x		
Recouvrement de couleur	x	x	x	x		x	x	x
Styles graphiques	x	x	x	x		x	x	x
Contour	x	x	x	x	x	x	x	x
Remplissage du profil							x	x
Hachurage							x	x
Contournage							x	x
Remplissage de trou							x	x
Catalogue d'Outils							x	x
Utilisation des mesures et des étiquettes								
Dimensions / étiquettes	x	x	x	x		x	x	x
Dimension automatique	x	x	x	x		x	x	x
Dimension à la page	x	x	x	x		x	x	x
Configuration du système pour l'impression en couleur								
Paramètres des couleurs	x		x			x		
Epreuve de contrôle	x		x			x		
Découpe du dessin								
Découper / tracer	x	x	x	x	x			
Impression de votre dessin								

	FlexiSIGN-PRO	FlexiEXPERT	FlexiPRINT & CUT	FlexiSIGN	FlexiLETTER	FlexiDESIGNER	FlexiENGRAVE	FlexiENGRAVE PRO
RIP et imprimer	x		x			x		
Graver votre dessin								
Graver le travail	En option	En option	En option	En option	En option		x	x
Fonctions de traçage CASmate*								
Traçage de Bézier	x	x	x	x	x		x	x
Traçage de courbes amélioré	x	x	x	x		x	x	x
Traçage de coins améliorés	x	x	x	x		x	x	x
Vectorisation par ligne centrale	x	x	x	x		x	x	x
Vectorisation de couleur	x	x				x		x

* Non disponible sur les systèmes d'exploitation Macintosh.

📄 Ce tableau répertorie uniquement les fonctionnalités principales qui différencient les versions du logiciel. Toutes les fonctionnalités présentes dans le logiciel ne sont pas forcément répertoriées.

Annexe D – Raccourcis clavier

Centre d'alignement	
Aligner les deux centres	CTRL+5
Aligner les deux centres sur la page	CTRL+MAJ+5
Aligner le bas	CTRL+2
Aligner le bas sur la page	CTRL+MAJ+2
Aligner horizontalement les centres	CTRL+3
Aligner horizontalement les centres sur la page	CTRL+MAJ+3
Aligner à gauche	CTRL+4
Aligner à gauche sur la page	CTRL+MAJ+4
Aligner à droite	CTRL+6
Aligner à droite sur la page	CTRL+MAJ+6
Aligner les lignes de base du texte	CTRL+0
Aligner le haut	CTRL+8
Aligner le haut sur la page	CTRL+MAJ+8
Aligner verticalement les centres	CTRL+7
Aligner verticalement les centres sur la page	CTRL+MAJ+7
Arrangement	
Arrière d'un	CTRL+PAGE SUIV
Combiner	CTRL+M
Convertir en contours	CTRL+MAJ+O
Convertir en contours	V
Avancer un	CTRL+PAGE PREC
Associer	CTRL+G
Redessiner	CTRL+E
Redessiner	F5
Répéter	CTRL+D
Redimensionner	CTRL+K
Inverser la direction du parcours	CTRL+MAJ+D
Rotation	CTRL+R
Espacement	J
Vers l'arrière	MAJ+FLÈCHE DROITE
Vers l'avant	MAJ+FLÈCHE GAUCHE
Décombiner	CTRL+J
Dissocier	CTRL+U

Autre	
Annuler l'édition	ÉCHAP
Fermer	CTRL+F4
Fermer	CTRL+W
Sortie	ALT+F4
Aide	F1
Nouveau	CTRL+N
Ouvrir	CTRL+O
Quitter	Command+Q
Sauvegarder	CTRL+S
Enregistrer sous	CTRL+MSJ+S
Palettes	
Mélangeur de couleurs	M
DesignCentral	CTRL+I
DesignEditor	E
Éditeur de remplissage / segment	I
Édition de parcours	
Sélectionner l'outil Point	N
Outil Courbe de Bézier	P
Ajouter un point	+
Supprimer un Point	-
Sélection	
Outil de sélection	A
Supprimer	RET.ARR
Supprimer	SUPPR
Copier	CTRL+C
Copier	F3
Copier	CTRL+INS
Couper	F2
Couper	CTRL+X
Supprimer maintenant	MAJ+RET.ARR
Supprimer maintenant	MAJ+SUPPR
Désélectionner	CTRL+MAJ+A
Inverser la sélection	CTRL+MAJ+I
Coller	MAJ+INS
Coller	CTRL+V
Coller	F4
Refaire	CTRL+Y
Refaire plusieurs	CTRL+MAJ+Y

Sélectionner tout	CTRL+A
Sélectionner par attributs	D
Défaire	F1
Défaire	CTRL+Z
Annuler plusieurs	CTRL+MAJ+Z
Textes	
Outil Texte	T
Rechercher et remplacer	F3
Justifier au centre	CTRL+MAJ+C
Justifier entièrement	CTRL+MAJ+F
Justifier à gauche	CTRL+MAJ+L
Justifier à droite	CTRL+MAJ+R
Vérifier l'orthographe	F7
Formes	
Outil Cercle	C
Outil Ovale	O
Outil Polygone	G
Outil Rectangle	D
Outil Étoile	S
Affichage	
Fenêtre suivante	CTRL+TAB
Affichage panoramique	ESPACE
Afficher les remplissages	CTRL+F
Afficher le filtre	F
Zoom	Z
Zoom avant	CTRL+=
Zoom arrière	CTRL+-
Divers	
Découper / tracer	CTRL+L
Configurer le document	CTRL+B
Imprimer	CTRL+P
Mise en page	CTRL+MAJ+P
RIP et imprimer	CTRL+H
Barres d'outils	CTRL+T
Outil Mesure	U
Outil Brosse	B

Index

- accrocher 49
- affichage de remplissage .. 12
- Affichage du navigateur 12
- afficher l'aperçu 13
- afficher le filtre 13, 15
- aide en ligne 20
- alignement d'objets 48
- annuler 14
 - multiple..... 14
- annuler la sélection 39
- appareils hybrides 134
- appliquer les valeurs
 - saisies 17
- aucun remplissage..... 62
- avancer après impression 131
- barre d'édition 65
- barre d'outils 7
- barre d'outils Bitmap 89
- barres de défilement 11
- bibliothèque de couleurs... 58
- bibliothèques de couleur
 - créer par mesurement... 60
- bitmaps
 - baguette magique 90
 - balance de couleur..... 96
 - cadrer 93
 - changement de
 - résolution 88
 - changement du mode
 - de couleur 89
 - crayon 92
 - déplacer 91
 - filtrer 95
 - filtres Adobe 97
 - flou 95
 - gommer 91
 - lasso..... 90
 - luminosité / contraste 97
- modos couleur..... 87
- niveau..... 96
- pinceau..... 92
- profils ICC incorporés... 88
- réduire le bruit 95
- Ré-échantillonnage 88
- remplir 93
- renforcer..... 96
- sélection 90
- tampon 94
- transparence 89
- utiliser DesignCentral 87
- bitmaps transparents 89
- blocs de texte 70
- bordure, impression 107
- bordures 129
- calcul automatique 16
- calcul automatique des coefficients 16
- calcul automatique des pourcentages 16
- calcul de pourcentage 16
- calcul des coefficients 16
- calcul des pourcentages ... 16
- calcul direct 16
- calculer les coefficients 16
- calques..... 34, 145
- Casfonts..... 83
- casse..... 78
- catalogue d'outils 101
- chercher des couleurs*..... 59
- clé matérielle
 - sur un réseau local..... 112
- codes barre 80
- collage spécial 43
- coller 43
- Coller par-dessus 44
- combinaison d'objets 46
- configuration du
 - document..... 9
- configuration système 1
- conversion automatique
 - des unités 16
- conversion des unités 16
- convertir des formes en
 - sélection 91
- convertir des sélections
 - en forme 91
- convertir en contours..... 86
- convertir les traits en
 - contours..... 86
- convertir les unités 16
- copier 43
- couleur d'arrière-plan 60
- couleur de premier plan 60
- couleur par défaut 59
- couleurs
 - afficher toutes les couleurs de la palette 61
 - ajouter 55
 - appliquer..... 53
 - chercher* 59
 - créer 57
 - défaut 59
 - duotone 51
 - empêcher l'impression 115
 - fusion à partir du
 - document..... 54
 - fusionner par similitude .53
 - modèles de couleurs 51
 - modifier..... 58
 - ordonner 54
 - rechercher* 59
 - réglage* 130
 - réordonner..... 58
 - supprimer 53, 58
 - tons directs 51
- couleurs
 - d'accompagnement ... 131
- coupe après impression .. 131
- créer un nouveau
 - document..... 21
- crénage 78
 - automatique..... 78
 - manuel..... 78
- découpe de contour..... 99
- découpe du contour..... 132
- Découper / Tracer
 - options avancées 121
- découper/tracer
 - panélisation 115
- définir le crénage..... 78
- dégradés
 - éditer 65
- déplacements d'objets..... 41
- DesignCentral..... 30, 40
- bitmaps 87
- DesignEditor 39
- désinstallation
 - Macintosh 5
- dessin à main levée..... 86
- direction de l'impression .. 131
- document
 - nouveau..... 21
- documents
 - configuration 30
 - envoyer par e-mail..... 22
 - envoyer vers EnRoute ... 22
 - exporter 22
 - fermeture 22
 - sauvegarde..... 22
- duplication d'objets 44
- échelles tonales..... 129
- éclaircir 99

effets	créer 68	mesurer des distances 103	redressage 42
éclaircir..... 99	éditer 68	mesurer les couleurs..... 60	rotation 31, 41
fil de fer 99	formes de brosse 94	mise en page..... 30	sélection 36, 38
grossir 99	formes de pinceau 94	mode couleur 89	surimpression 66
inversion..... 98	fusion de couleurs	modèles de couleurs pour	verrouiller..... 47
lentille..... 98	similaires 53	les bitmaps 87	objets OLE..... 23
mélange 98	fusion des couleurs du	modos de sélection 38	opérations arithmétiques ... 16
séparer..... 98	document dans la	modification de l'ordre des	options d'impression..... 131
supprimer 98	palette 54	objets..... 47	ordonner les calques 35
transparence 98	Graver	modifier la taille des objets 30	orientation..... 79
EnRoute 22	désactiver les	nouveau document..... 21	outil de sélection..... 38
environnements 15	panneaux 140	nuancier 53	outil Sélection 90
envoyer un travail par e-	panélisation..... 139	nuancier de la palette	outils
mail 22	grille 9	actuelle 61	baguette magique..... 90
envoyer vers EnRoute 22	grossir 99	nuanciers	cadrage 93
épreuve de contrôle 13	groupage d'objets 45	réordonner..... 54	crayon..... 92
espacement d'objets..... 48	guides 10	nuanciers CMYK 61	gomme 91
espacement entre pages 131	imbrication d'objets 49	nuanciers de couleurs 129	Lasso..... 90
étalonnage d'introduction 131	importer un fichier 21	numéroter les objets..... 44	pinceau..... 92
étalonnage d'introduction	imprimer	objets	Remplissage..... 93
du support..... 131	en fil de fer 107	dupliquer..... 44	Sélection
exporter dans un fichier 22	inclinaison d'objets..... 31, 41	objets	convertir en
faire pivoter les objets. 31, 41	incorporation de fichier..... 23	aligner..... 48	forme..... 91
fenêtres	infobulles..... 9	coller..... 43	inverser 91
rafraîchir..... 13	informations sur le travail .. 25	combiner..... 46	supprimer..... 91
fichiers	installation	convertir en parcours..... 86	tampon 94
exporter..... 22	Macintosh..... 4	copier..... 43	ouverture de fichiers..... 21
fermeture..... 22	installer des polices..... 82	déplacer..... 41	ovales 69
importer..... 21	inverser la sélection 39, 91	espacer..... 48	modifier..... 69
liaison et incorporation .. 23	inversion d'objets .. 32, 41, 42	filtrage par couleur..... 13	pages
ouverture 21	inversion de couleur..... 98	groupage 45	espacement..... 131
recherche 26	joindre 79	imbriquer 49	palette
sauvegarde 22	lentille 98	inclinaison..... 31, 41	nuancier..... 61
Fichiers DXF	liaison de fichier 23	inversion 32	panneau
importation 146	ligne d'édition 66	inversion 41	repères de
fil de fer 99	marges 30, 129	masquer 46	chevauchement des
filtrage	masquage d'objets 46	modifier la taille 30	panneaux..... 129
par couleur..... 13	mélanger 98	numéroter 44	panoramique 11
filtres 95	mélangeur de couleurs 54	ordonner 47	parcours
Flexifonts 82	même taille..... 40	propriétés de segment... 66	Bézier 84
formes	menus 8	redimensionner..... 40	créer 84

pipette	56	redessiner	13	repères de		surimpression	66, 131
poignées de Bézier	69	redimensionner les objets .	40	chevauchement	129	temps de séchage	131
point de rebroussement	84	redressage d'objets.....	42	répéter la dernière		texte	
points de contrôle.....	40, 69	ré-échantillonner	88	opération	15	Braille	79
polices		refaire	14	restreindre les formes	68	changer l'orientation	79
Adobe Type 1.....	82	refaire plusieurs	15	RIP et imprimer		codes barre	80
Casfonts.....	83	règles et grille.....	9	options avancées	127	créer	70
changer les polices		remplissage		panneaux.....	124	crénage	78
utilisées	83	affichage.....	12	ripper et imprimer		éditer	76
FlexiFonts	82	remplissage de dégradé ...	64	couleur.....	130	en arc	70, 71
gravure.....	83	remplissage de motif.....	63	rotation d'objets.....	31	joindre.....	79
installer.....	82	remplissage en fil de fer....	62	Rotation d'objets	32	modifier la casse.....	78
modifier	77	remplissage uni.....	62	saisie de valeurs		modifier les attributs	71
TrueType.....	82	remplissages de gravure		numériques.....	16	préférences	81
URW	83	catalogue d'outils	101	sauvegarde de		sélectionner	76
précédence des		rendu de couleurs		documents.....	22	séparer	79
opérateurs.....	17	bitmap	105	sauvegarder dans le		texte Braille.....	79
préférences	17	colorimétrie absolue	105	fichier.....	114	tout désélectionner	39
suppression.....	5	colorimétrie relative	105	segmentation.....	115, 124	tout sélectionner	39
texte	81	dégradé	105	sélection par l'intérieur	38	transparence	98
profils d'affichage.....	104	perceptuel	105	sélectionner avec		travaux	
profils d'entrée	104	saturation	105	DesignEditor.....	36	adapter au support.....	114, 123
profils ICC		texte	105	séparer	79	<i>trouver des couleurs</i>	59
incorporés	88	vectoriel.....	105	séparer les effets.....	98	types de remplissage	62
propriétés de segment	66	rendu de couleurs		sérialisation automatique ..	44	URW	83
quitter le logiciel	20	couleur		spécifications de couleurs .	56	verrouillage d'objets	47
rafraîchir l'affichage.....	13	d'accompagnement.	105	statistiques du travail.....	25	zone	
<i>rayon de coin</i>	68	rendus de couleur	104	suppression d'objets	50	travail.....	9
recherche de fichier	26	réordonner les objets	47	suppression de couleurs ...	53	zoom.....	11
rectangles	68	repères dans les coins	129	supprimer les effets.....	98		
modifier	69			Supprimer les préférences ..	5		

Manuel de l'utilisateur Color Profiler 6.0

SA International
2 International Plaza, Suite 625
Philadelphia, PA 19113-1518
USA
610-521-6300
www.SAintl.biz

1. Sommaire

1. Sommaire.....	2
2. Présentation de Color Profiler	3
Combien de profils faut-il créer ?	3
Emplacement des fichiers de linéarisation et de profil ICC..	3
3. Création d'un profil ICC de sortie	4
Création des configurations des périphériques de sortie	4
Ajout de nouveaux types de support.....	4
Facteurs externes influant sur la qualité de l'impression	4
Accès à Color Profiler	5
Création d'un profil ICC de sortie	5
Configuration du profil	5
Limite d'encre	5
Vérification, saturation excessive	6
Linéarisation.....	7
Limite multi-encre.....	9
Balance de gris	9
Caractérisation	10
4. Modification ou reprise de la création d'un profil ICC.....	13
5. Création d'une table de linéarisation	14
6. Relinéarisation à l'aide d'un profil ICC existant.....	15
Conversion des préréglages hérités	16

2. Présentation de Color Profiler

L'écran d'accueil de Color Profiler permet d'entreprendre plusieurs actions. Avec Color Profiler, vous pouvez générer des profils ICC et des tables de linéarisation pour les périphériques de sortie que vous utilisez. Vous pouvez utiliser ces fichiers pour ajuster la sortie afin de produire des travaux d'impression plus précis.

Les profils ICC proposent une norme multi-plateforme qui définit la mesure de la sortie couleur des imprimantes. Dans chaque profil ICC, les fonctions de sortie couleur d'une imprimante spécifique sur un support spécifique au moyen d'un mode de couleur spécifique sont mesurées au moyen d'un espace couleur indépendant de l'appareil. Une fois que vous avez généré un profil ICC, vous pouvez ajuster la sortie d'une image dans l'espace couleur correspondant dans le profil ICC. Le périphérique de sortie pourra ainsi produire une représentation plus précise de l'image

La linéarisation consiste à corriger les valeurs de sortie pour qu'elles correspondent aux valeurs entrantes. Par exemple, un fichier contient une couleur qui est à 10 % cyan mais qui, lorsqu'elle est imprimée, est plus foncée que prévue, soit presque 25 % cyan. La linéarisation établira les valeurs de sortie appropriées pour que l'impression soit plus fidèle au fichier, soit 10 % cyan.

Combien de profils faut-il créer ?

Vous devez au moins créer les fichiers de linéarisation et les profils ICC correspondant à chaque combinaison type d'encre-support prise en charge par un appareil de sortie.

 Il est inutile de créer un profil ICC de niveaux de gris séparé. Le profil ICC de niveaux de gris est créé automatiquement avec tout profil ICC qui contient un canal d'encre noire.

Gamma mesure le niveau de contraste d'une image. Lorsque vous mesurez les valeurs de densité pour la linéarisation, vous pouvez définir la valeur gamma qui correspondra au reste de votre flux de travail.

Créer le profil ICC de sortie	Cliquez pour créer un profil ICC complet pour un périphérique de sortie.
Modifier ou reprendre un profil ICC	Cliquez pour modifier un profil ICC actuel ou reprendre un profil commencé qui n'a pas été terminé.
Créer une table de linéarisation uniquement	Cliquez pour créer une table de linéarisation uniquement pour le périphérique de sortie.
Relinéariser à l'aide d'un profil ICC existant	Cliquez pour étalonner de nouveau votre imprimante et actualiser la linéarisation pour le profil ICC de celle-ci.
Convertir les préréglages hérités	Convertit un préréglage de PhotoPRINT 5 au nouveau format. Le lien Conversion des préréglages hérités vous donne plus de détails à ce sujet.

Emplacement des fichiers de linéarisation et de profil ICC

Les fichiers de linéarisation et les profils ICC sont stockés dans le dossier **ICCProfile** du dossier de programme. Chaque dossier contient pour chaque périphérique de sortie un sous-dossier qui consigne les profils relatifs à cet appareil. En outre, il y a des dossiers pour les modèles de couleur CMYK, Gray et RGB contenant les profils couleurs par défaut.

Les fichiers de linéarisation portent l'extension **.trc**.

Les profils ICC portent l'extension **.icc**.

3. Création d'un profil ICC de sortie

Voici les principales étapes de création d'un profil ICC de sortie :

1. **Configuration du profil** - Établissez les propriétés générales du profil ICC.
2. **Limite d'encre** - Établissez la limite d'encre pour chaque couleur d'encre.
3. **Partage d'encre** - Établissez le partage d'encre pour les encres claires et sombres.
4. **Linéarisation** - Établissez les niveaux de sortie requis pour chaque couleur afin de produire une courbe de densité linéaire pour une couverture d'encre atteignant des niveaux de 0 à 100 %.
5. **Limite multi-encre** - Établissez la limite d'encre pour les combinaisons de plusieurs encres.
6. **Balance de gris** - Détermine les niveaux de sortie de chaque couleur nécessaires pour obtenir un gris neutre sur les images en niveaux de gris et en couleurs.
7. **Caractérisation** - Détermine les caractéristiques des couleurs de votre imprimante.
8. **Génération ICC** - Mesurez l'espace couleur du périphérique de sortie et générez un profil ICC.

 Cliquez au besoin sur le bouton **Enregistrer** pour enregistrer le profil actuel et y revenir plus tard.

Création des configurations des périphériques de sortie

Il faut créer les configurations des périphériques de sortie avant d'utiliser Color Profiler. Le lien [Ajout/Modification de nouvelles configurations](#) vous donne plus de détails à ce sujet.

Ajout de nouveaux types de support

Vous pouvez ajouter de nouveaux types de support avec Color Profiler - Onglet Configuration du profil. Le lien [Configuration du profil](#) vous donne plus de détails à ce sujet.

Facteurs externes influant sur la qualité de l'impression

Avant de lancer un test d'impression pour les nuanciers, vous devez étudier les facteurs suivants afin de maximiser la qualité de votre étalonnage couleur :

Encre	Chaque imprimante est conçue pour des types d'encre spécifiques ; assurez-vous donc d'utiliser les encres recommandées par le fabricant. Assurez-vous aussi que les cartouches d'encres sont remplies et que l'encre est correctement amorcée, comme indiqué par le fabricant.
Support	Le support est le composant principal de l'interaction entre l'encre et le support. Cette interaction entre l'encre et la couche du support influe sur tous les aspects de la qualité de l'impression, notamment la précision, la fidélité et la durabilité de la couleur, ainsi que la netteté de l'impression. Si l'encre et le support ne sont pas vraiment compatibles, vous risquez de constater des problèmes potentiels, notamment le dégorgement et l'empâtement.
Résolution	La résolution mesure le nombre de points par pouce imprimé par l'imprimante. La modification de la résolution affecte le placement des points et la quantité d'encre que l'imprimante dépose sur le support.
Environnement	L'humidité et la température influent sur la durée de séchage d'une impression, ce qui affecte l'interaction entre l'encre et le support. Une durée de séchage plus longue risque d'entraîner le dégorgement de l'encre ou un mélange intentionnel des encres.
Mode d'impression	Pour obtenir des résultats optimaux, effectuez le calibrage sur la base du mode d'impression qui assure la qualité optimale. L'utilisation du mode de qualité permet de réduire la génération de lignes.

Têtes d'impression	Les têtes d'impression doivent être correctement amorcées et les buses doivent toutes projeter des gouttelettes d'encre. Les têtes doivent également être bien alignées. Consultez la documentation fournie par le fabricant de l'imprimante pour de plus amples informations.
Appareil de mesure	Il faut étalonner correctement le spectrophotomètre, le colorimètre ou le densitomètre pour les points blancs et les points noirs. Consultez la documentation de votre appareil pour en savoir plus sur la procédure d'étalonnage.

Accès à Color Profiler

Effectuez l'une des actions suivantes pour accéder à Color Profiler :

- Cliquez sur un bouton de menu de configuration, puis sur **Color Profiler**.
- Dans le menu Configuration, sélectionnez **Color Profiler**.

Création d'un profil ICC de sortie

Les étapes suivantes vous guideront pour créer un profil ICC.

Dans l'écran d'accueil de Color Profiler, cliquez sur le bouton **Créer un profil de sortie ICC**.

 Cliquez au besoin sur le bouton **Enregistrer** pour enregistrer le profil actuel et y revenir plus tard.

Configuration du profil

Tapez les propriétés générales du profil ICC, puis cliquez sur **Suivant**.

Périphérique	Le périphérique pour lequel vous créez un profil ICC.
Support	La liste de supports fournis par le pilote du périphérique. Si le pilote n'a pas de liste de supports, d'autres seront sélectionnés.
Mode d'impression	Le mode d'impression du périphérique.
Résolution	La résolution du périphérique.
Mode de couleur	Les modes de couleur du profil (CMYK, CMYKcLm, RGB, etc.)

Diffusion Le motif selon lequel les points individuels constituant l'image sont appliqués sur le support.

Édition Ouvre les options pour la trame angulaire.

Travail de miroir (pour le matériel rétroéclairé) Cochez si le matériau sera rétroéclairé par une boîte à lumière lorsqu'il sera scanné.

Options du pilote Les paramètres visant le périphérique de sortie sélectionné.

 Les options affichées varient en fonction du périphérique de sortie.

Nom de l'affichage du support Le nom du support qui sera affiché dans Propriétés du travail. Cette option peut servir à ajouter des noms personnalisés de supports à la liste de supports. Voir Onglet Gestion des couleurs pour de plus amples renseignements à ce sujet.

Importer Cliquez pour importer un support d'un profil ICC existant.

Nom du Fichier Le nom du profil ICC créé lorsque l'on clique sur **Enregistrer** ou sur **Générer**.

 Pour créer un double d'un profil ICC, changez son nom avant de faire d'autres changements, puis générer à nouveau. Vous pourrez ainsi faire un nouveau profil à partir d'un profil actuel.

Limite d'encre

La limite d'encre correspond à la quantité d'encre qu'un type spécifique de support peut absorber. Les limites d'encre varient en fonction de la résolution d'imprimante sélectionnée. Les résolutions plus élevées distribuent plus d'encre, ce qui peut compromettre l'absorption.

Pour déterminer la limite d'encre de votre imprimante selon la configuration actuelle :

1. Cliquez sur bouton **Imprimer test** Limite d'encre.
2. Vérifiez la page de test pour détecter toute saturation excessive éventuelle. Le lien Vérification, saturation excessive vous donne plus de détails à ce sujet.
3. Si la page de test n'est pas satisfaisante, réglez les limites d'encre pour les canaux de couleur utilisés en modifiant les valeurs de **Limite d'encre**.

4. Cliquez sur le bouton **Vérification de limite d'encre** pour imprimer un test avec les nouvelles valeurs.
5. Répétez les étapes 2 à 4 jusqu'à ce que vous obteniez un réglage satisfaisant des limites d'encre.
6. Cliquez sur **Suivant**.

Vérification, saturation excessive

Lorsque vous examinez la page de test, vous devez vérifier si les nuanciers ne présentent pas de saturation excessive. Parmi les symptômes : dégorgeement de l'encre, mélange des couleurs et durée de séchage excessive.

1. Faites ce qui suit pour chaque canal d'encre :
 - Établissez le nuancier le plus élevé sans saturation excessive sur la plage de couverture.
 - Si des nuanciers sont identiques, choisissez celui qui est le plus bas sur la plage de couverture pour économiser l'encre.
2. Inscrivez les incréments correspondants dans le champ **Limite d'encre**.

 Vous pouvez inscrire n'importe quel chiffre entre incréments : par exemple, si 85 % est trop bas et 90 % trop élevé, inscrivez 87 %.

Si votre page de test vous convient et que les couleurs ne semblent pas excessivement saturées, vous pouvez continuer à créer un profil.

 Vous devrez peut-être effectuer un ou plusieurs tests d'impression dans le cadre des limites d'encre afin de déterminer les pourcentages appropriés. Veillez à ne pas trop limiter les nuanciers. En effet, cela réduit le nombre de points viables qui permettent de produire un profil.

Partage d'encre

La boîte de dialogue Partage d'encre vous permet de définir les points pour lesquels des encres claires ou moyennes vont remplacer les encres « sombres » normales. Cette procédure accroît le nombre de nuances de couleurs claires, tout en réduisant la génération de lignes dans les zones claires. Le partage d'encre s'utilise uniquement lorsque le mode de couleurs sélectionné inclut des couleurs claires, telles que **CMYKLcLm**.

1. Cliquez sur le bouton **Imprimer un Test de partage d'encre** pour effectuer ce genre d'essai.

Chaque teinte d'encre est représentée par une courbe imprimée sur le tableau. Le tableau représente la quantité d'encre qui sera produite pour chaque teinte afin d'assurer la couverture requise. La plage de couverture qui peut être spécifiée dans l'image (0 % à 100 %) est représentée sur l'axe des X ; la couverture correspondante pour chaque teinte d'encre est représentée sur l'axe des Y.

Observez la zone critique où chaque encre est utilisée. Vous pouvez le constater sur le test de partage d'encre, là où les incréments de nuancier ont des barres de couleur dessus et dessous, et sur la courbe là où les couleurs se croisent. Chaque touche de couleurs dans ces sections doit être plus foncée que l'incrément précédent et avoir l'aspect d'un dégradé lisse. La quantité de changement entre incréments de nuancier sera corrigée dans la linéarisation. Voir Linéarisation pour de plus amples renseignements.

 En règle générale, les valeurs par défaut donnent un excellent résultat.

2. Ajustez les paramètres suivants :

Couche	Sélectionnez le canal de couleur pour lequel vous voulez modifier les paramètres de partage d'encre. Seuls les canaux de couleur qui possèdent plusieurs teintes d'encre sur l'imprimante en cours sont indiqués.
L'encre légère culmine à	Point sur l'axe des X pour lequel la courbe de l'encre légère atteint son apogée.
Niveau maximal d'encre légère	Niveau de la couverture d'encre légère à l'apogée de la courbe d'encre légère.
L'encre légère termine à	Point sur l'axe des X pour lequel le côté droit de la courbe d'encre légère atteint sa valeur minimale.
Niveau minimal d'encre légère	Niveau minimal de la couverture d'encre légère à l'extrémité droite de la courbe d'encre légère. La courbe d'encre légère commence toujours à l'origine.
Lissage de crête	Niveau de courbe existant à l'apogée de la courbe

Manuel de l'utilisateur Color Profiler 6.0

Si le bouton Étalonner est désactivé, vous devez étalonner votre périphérique avec le logiciel fourni avant de l'utiliser avec Color Profiler.

- b. Au besoin, cliquez sur **Paramètres** pour définir les paramètres avancés pour chaque type de périphérique :

Illuminant (Négatoscope) Source lumineuse actuellement utilisée par le périphérique.

Observateur L'angle de l'observateur.

État L'état actuellement utilisé par votre colorimètre.

 Si vous ne savez pas quel état utiliser, nous vous recommandons de choisir l'état A (Automatique). Cet état sera uniforme pour l'ensemble des colorimètres.

Échantillons Nombre d'échantillons qui seront utilisés pour chaque nuancier dans le cadre d'un motif de test pour les périphériques de mesure automatique.

Espacement Niveau d'espacement séparant les échantillons, exprimé sous forme de pourcentage de la largeur du nuancier. Ce champ est désactivé lorsqu'un seul échantillon est spécifié.

 La position approximative des échantillons spécifiés est affichée dans le carré ci-dessous.

 Les paramètres ne sont pas systématiquement disponibles pour tous les échantillons.

- c. Cliquez sur **Étalonner**, puis suivez les instructions qui s'affichent à l'écran.

2. Effectuez l'une des actions suivantes :

- Importez les données de mesure d'un autre profil ICC en cliquant sur **Importer**. Le lien Importation des mesures de linéarisation vous donne plus de détail à ce sujet.

Les modes de couleur du profil ICC actuel et les données de mesure importées doivent correspondre.

léger	d'encre légère. Saisissez 0 pour obtenir une crête prononcée.
Lissage final léger	Niveau de courbe existant au point pour lequel le côté droit de la courbe d'encre légère atteint sa valeur minimale. Saisissez 0 pour obtenir une ligne droite.
Niveau moyen d'encre sombre	Niveau de la couverture d'encre sombre au point pour lequel le côté droit de la courbe d'encre légère atteint sa valeur minimale.
Lissage de départ de l'encre sombre	Niveau de courbe existant au début de la courbe d'encre sombre. Saisissez 0 pour obtenir une ligne droite.
Lissage moyen de l'encre sombre	Niveau de courbe existant à la partie médiane de la courbe d'encre sombre. Saisissez 0 pour obtenir une ligne droite.
Remise	Cliquez pour ramener les paramètres de partage d'encre spécifiques du canal de couleur à leur état précédent.
Défaire	Cliquez pour annuler la dernière modification apportée aux paramètres de partage d'encre.

3. Cliquez sur Imprimer la vérification de partage d'encre pour constater vos changements.
4. Répétez les étapes 2 et 3 jusqu'à ce que vous obteniez un réglage satisfaisant des limites d'encre.
5. Cliquez sur Suivant.

Linéarisation

La linéarisation détermine les niveaux de sortie requis pour chaque couleur, afin de produire une courbe de densité linéaire pour une couverture d'encre atteignant des niveaux de 0 à 100 %.

Pour linéariser les niveaux de densité des canaux de couleurs :

1. Étalonnez votre périphérique de mesure :
 - a. Sélectionnez le type de périphérique de mesure et le port qui le connecte à votre ordinateur.

 Certains périphériques de mesure ne sont pas pris en charge par Color Profiler ;

Manuel de l'utilisateur Color Profiler 6.0

 Les choix pour la remesure peuvent être limités, selon le type de périphérique de mesure utilisé.

- Imprimez une cible et mesurez-la pour obtenir les données de linéarisation :

- i. Sélectionnez une **Valeur d'incrément**. Plus l'incrément de pourcentage (%) est petit, plus la cible exigera un nombre élevé de nuanciers.

 Si vous sélectionnez un nombre élevé de nuanciers, vous obtiendrez de meilleurs résultats, mais le temps nécessaire pour obtenir les mesures sera plus long. Il est recommandé d'utiliser le nombre de nuanciers par défaut.

Améliorée Les nuanciers clairs et foncés impriment par incréments de 2 %, tandis que les autres nuanciers impriment par incréments de 5 %.

5% Les nuanciers impriment par incréments de 5 %.

10% Les nuanciers impriment par incréments de 10 %.

- ii. Cliquez sur Imprimer la cible.
- iii. Cliquez sur le bouton Mesurer pour mesurer les nuanciers avec votre périphérique de mesure.
- iv. Après la mesure de vos nuanciers, cochez pour vérifier que les nuanciers mesurés sont en conformité avec les nuanciers cibles.

S'il faut mesurer à nouveau les nuanciers :

- Cliquez sur le bouton **Mesurer** pour remesurer toute la cible.
- Pour remesurer une feuille de nuancier, sélectionnez un nuancier et cliquez sur le bouton **Remesurer une feuille**.
- Pour remesurer une bande de nuancier, sélectionnez un nuancier dans la bande que vous souhaitez remesurer, puis cliquez sur le bouton **Remesurer une bande**.
- Pour remesurer un seul nuancier, sélectionnez celui-ci et cliquez sur le bouton **Remesurer un nuancier**.

- v. Double-cliquez sur un nuancier pour afficher sa courbe de linéarisation.

La courbe doit être un arc relativement lisse, sans marques évidentes de piqûres, crêtes ou sections là où la courbe se stabilise. Un arc présentant des piqûres, crêtes ou sections planes est la première indication d'une mesure ou d'une limite d'encre incorrectes.

Type de courbe	Choisir un type de courbe
Delta E	Ce type de courbe de linéarisation est le plus précis pour mesurer les couleurs claires.
Luminance	Ce type de courbe de linéarisation est le plus précis pour mesurer les couleurs foncées.
Couche	Canal de couleur pour lequel vous voulez voir la courbe de linéarisation.

2. Cliquez sur **Suivant**.

Importation des mesures de linéarisation

Vous pouvez importer les mesures de linéarisation d'un fichier .icc externe. Vous serez ainsi en mesure de réutiliser des données que vous avez déjà mesurées, ou d'utiliser des données provenant d'un appareil de mesure non pris en charge.

Il est en effet impossible d'importer des mesures de linéarisation à partir de profils ICC créés dans d'autres logiciels.

Pour importer des mesures de linéarisation :

1. Dans la boîte de dialogue de linéarisation, cliquez sur **Importer**.

Manuel de l'utilisateur Color Profiler 6.0

 Certains périphériques de mesure ne sont pas pris en charge par Color Profiler ; Si le bouton Étalonner est désactivé, vous devez étalonner votre périphérique avec le logiciel fourni avant de l'utiliser avec Color Profiler.

2. Sélectionnez le fichier que vous souhaitez importer, puis cliquez sur **Ouvrir**.
3. Après l'importation de vos données, cochez pour vérifier que les nuanciers importés sont en conformité avec les nuanciers cibles.
4. Cliquez sur **Suivant**.

Limite multi-encre

Limite multi-encre détermine la limite de débordement de votre imprimante en imprimant plusieurs combinaisons d'encre à des coefficients différents. Le lien Vérification, saturation excessive vous donne plus de détails à ce sujet.

1. Cliquez sur le bouton Imprimer le test de limite multi-encre.
2. Pour chaque ligne d'impression, établissez les nuanciers les plus élevés (sans débordement et saturation excessive) sur la plage de couverture.
3. Inscrivez les valeurs de nuancier dans le champ **Limite d'encre**.
4. Cliquez sur Imprimer la vérification de limite multi-encre pour lancer une impression incorporant les changements effectués dans le champ Limite d'encre.
5. Répétez les étapes 2 à 4 jusqu'à ce que vous obteniez un réglage satisfaisant des limites multi-encre.
6. Cliquez sur Suivant.

Balance de gris

La balance de gris est une étape facultative qui détermine les niveaux de sortie de chaque couleur nécessaires pour obtenir un gris neutre sur les images en niveaux de gris et en couleurs.

Cliquez sur **Suivant** pour ignorer Balance de gris et passer à la prochaine étape.

1. Étalonnez votre périphérique de mesure :
 - a. Sélectionnez le type de périphérique de mesure et le port qui le connecte à votre ordinateur.

- b. Au besoin, cliquez sur **Paramètres** pour définir les paramètres avancés pour chaque type de périphérique :

Illuminant (Négatoscope) Source lumineuse actuellement utilisée par le périphérique.

Observateur L'angle de l'observateur.

État L'état actuellement utilisé par votre colorimètre.
Si vous ne savez pas quel état utiliser, nous vous recommandons de choisir l'état A (Automatique). Cet état sera uniforme pour l'ensemble des colorimètres.

Échantillons Nombre d'échantillons qui seront utilisés pour chaque nuancier dans le cadre d'un motif de test pour les périphériques de mesure automatique.

Espacement Niveau d'espacement séparant les échantillons, exprimé sous forme de pourcentage de la largeur du nuancier. Ce champ est désactivé lorsqu'un seul échantillon est spécifié.
La position approximative des échantillons spécifiés est affichée dans le carré ci-dessous.

 Les paramètres ne sont pas systématiquement disponibles pour tous les échantillons.

- c. Cliquez sur **Étalonner**, puis suivez les instructions qui s'affichent à l'écran.
2. Effectuez l'une des actions suivantes :
 - Importez les données de mesure d'un autre profil ICC en cliquant sur **Importer**.

 Les modes de couleur du profil ICC actuel et les données de mesure importées doivent correspondre.

Caractérisation

La caractérisation détermine les caractéristiques des couleurs de votre imprimante.

1. Étalonnez votre périphérique de mesure :

- a. Sélectionnez le type de périphérique de mesure et le port qui le connecte à votre ordinateur.

 Certains périphériques de mesure ne sont pas pris en charge par Color Profiler ; Si le bouton Étalonner est désactivé, vous devez étalonner votre périphérique avec le logiciel fourni avant de l'utiliser avec Color Profiler.

- b. Au besoin, cliquez sur **Paramètres** pour définir les paramètres avancés pour chaque type de périphérique :

Illuminant (Négatoscope) Source lumineuse actuellement utilisée par le périphérique.

Observateur L'angle de l'observateur.

État L'état actuellement utilisé par votre colorimètre.

 Si vous ne savez pas quel état utiliser, nous vous recommandons de choisir l'état A (Automatique). Cet état sera uniforme pour l'ensemble des colorimètres.

Échantillons Nombre d'échantillons qui seront utilisés pour chaque nuancier dans le cadre d'un motif de test pour les périphériques de mesure automatique.

Espacement Niveau d'espacement séparant les échantillons, exprimé sous forme de pourcentage de la largeur du nuancier. Ce champ est désactivé lorsqu'un seul échantillon est spécifié.

 La position approximative des échantillons spécifiés est affichée dans le carré ci-dessous.

 Les paramètres ne sont pas systématiquement disponibles pour tous les périphériques.

- Imprimez un échantillon de référence pour établir si une balance de gris est nécessaire : cliquez sur **Imprimer la référence**.

3. Établissez l'utilité ou non de la balance de gris :

- Si les nuanciers de référence vous semblent neutres (aucune couleur en trop grande quantité), cliquez sur **Suivant**.
- Si les nuanciers semblent avoir une couleur en trop grande quantité, cliquez sur **Imprimer la cible**.

- i. Cliquez sur le bouton **Mesurer** pour mesurer les nuanciers avec votre périphérique de mesure.

Après la mesure de vos nuanciers, cochez pour vérifier que les nuanciers mesurés sont en conformité avec les nuanciers cibles.

S'il faut mesurer à nouveau les nuanciers :

- ◆ Cliquez sur le bouton **Mesurer** pour remesurer toute la cible.
- ◆ Pour remesurer une feuille de nuancier, sélectionnez un nuancier et cliquez sur le bouton **Remesurer une feuille**.
- ◆ Pour remesurer une bande de nuancier, sélectionnez un nuancier dans la bande que vous souhaitez remesurer, puis cliquez sur le bouton **Remesurer une bande**.
- ◆ Pour remesurer un seul nuancier, sélectionnez celui-ci et cliquez sur le bouton **Remesurer un nuancier**.

 Les choix pour la remesure peuvent être limités, selon le type de périphérique de mesure utilisé.

- ii. Lorsque vous avez fini de mesurer, cliquez sur **Imprimer la vérification** pour imprimer des nuanciers de vérification et constater si la balance de gris est améliorée.

4. Si vous constatez une amélioration, cliquez sur **Suivant**.

 Sinon, cochez Ignorer la balance de gris et cliquez sur Suivant.

Manuel de l'utilisateur Color Profiler 6.0

c. Cliquez sur **Étalonner**.

2. Effectuez l'une des actions suivantes :

- ◆ Importez les données de mesure d'un autre profil ICC en cliquant sur **Données de mesure**.

 Les modes de couleur du profil ICC actuel et les données de mesure importées doivent correspondre.

- ◆ Importez le profil ICC d'un tiers en cliquant sur **Tiers ICC**. Le lien Production de profils ICC au moyen d'applications tierces de création de profils de couleur vous donne plus de détails à ce sujet.
- ◆ Imprimez une cible et mesurez-la pour obtenir les données de caractérisation :

i. Dans Configuration cible, sélectionnez un **Style**.

Si vous sélectionnez un nombre élevé de nuanciers, vous obtiendrez de meilleurs résultats, mais le temps nécessaire pour obtenir les mesures sera plus long. Il est recommandé d'utiliser le nombre de nuanciers par défaut.

ECI2002	Contient 1 485 nuanciers. Ce style vous donnera le plus de données pour créer une caractérisation.
IT8.7	Contient 928 nuanciers.
TC3.5	Contient 432 nuanciers. Ce style vous donnera le moins de données pour créer une caractérisation.

ii. Sélectionnez une **Taille**.

iii. Cliquez sur **Imprimer la cible**.

iv. Cliquez sur le bouton **Mesurer** pour mesurer les nuanciers avec votre périphérique de mesure.

Après la mesure de vos nuanciers, cochez pour vérifier que les nuanciers mesurés sont en conformité avec les nuanciers cibles.

S'il faut mesurer à nouveau les nuanciers :

- ◆ Cliquez sur le bouton **Mesurer** pour remesurer toute la cible.
- ◆ Pour remesurer une feuille de nuancier, sélectionnez un nuancier et cliquez sur le bouton **Remesurer une feuille**.
- ◆ Pour remesurer une bande de nuancier, sélectionnez un nuancier dans la bande que vous souhaitez remesurer, puis cliquez sur le bouton **Remesurer une bande**.
- ◆ Pour remesurer un seul nuancier, sélectionnez celui-ci et cliquez sur le bouton **Remesurer un nuancier**.

 Les choix pour la remesure peuvent être limités, selon le type de périphérique de mesure utilisé.

3. Cliquez sur **Suivant**.

Production de profils ICC au moyen d'applications tierces de création de profils

Pour produire un profil ICC, vous pouvez utiliser Color Profiler et une application tierce de création de profil de couleur (MonacoProfiler ou Gretag Macbeth ProfilerMaker, par exemple). Color Profiler permet de déterminer les limites d'encre, les données de linéarisation et les limites multi-encre, ainsi que de sortir la cible dans le cadre de la quatrième étape (la création du profil ICC). Vous pouvez ensuite utiliser le logiciel tiers pour mesurer la cible et créer le profil ICC.

Le flux de travail général est le suivant :

1. Effectuez les actions suivantes dans **Color Profiler** :
 - a. Déterminez les limites d'encre.
 - b. Linéarisez la sortie.
 - c. Fermez Color Profiler.
2. Dans l'application tierce, générez la cible Color Profiler sous la forme d'un fichier TIFF.
3. Dans votre application :

- a. Dans les **Propriétés du travail par défaut** pour la configuration du périphérique de sortie :
 - i. À partir de l'onglet Gestion des couleurs, cadre Correction de couleur, sélectionnez **Utiliser la linéarisation uniquement** dans la liste.
 - ii. Assurez-vous que le ICC auquel vous appliquez cette cible est sélectionné comme profil de sortie.
 - b. Ajoutez le fichier TIFF de la cible Color Profiler comme travail.
 - c. Envoyez la cible.
4. Mesurez la cible dans l'application tierce et générez le profil ICC.
 5. Sur l'onglet Caractérisation, cliquez sur le bouton **Tiers ICC** et parcourez le disque dur pour trouver le fichier ICC que vous venez de créer dans l'autre application.

 L'aperçu n'est pas disponible ici.

6. Cliquez sur **Suivant**.

---2103---

4. Modification ou reprise de la création d'un profil ICC

Vous pouvez enregistrer à tout moment la création d'un profil ICC : il vous suffit de cliquer sur le bouton **Enregistrer** au bas de la fenêtre.

Pour poursuivre plus tard la création d'un profil ICC, ouvrez Color Profiler et sélectionnez **Modifier ou reprendre la création d'un profil ICC**.

Pour modifier un profil ICC actuel, ouvrez Color Profiler et sélectionnez aussi **Modifier ou reprendre la création d'un profil ICC**.

Vous pouvez changer les paramètres dans l'onglet Configuration du profil et celui Génération ICC sans affecter les autres réglages. Mais si vous changez les paramètres dans un autre onglet, vous devrez probablement recréer une partie du profil.

5. Création d'une table de linéarisation

La table de linéarisation ne comporte aucune correction de couleur, mais ses données sont suffisantes pour créer des dégradés lisses et éviter aux encres de dégorger.

La linéarisation consiste à corriger les valeurs de sortie pour qu'elles correspondent aux valeurs entrantes. Par exemple, un fichier contient une couleur qui est à 10 % cyan mais qui, lorsqu'elle est imprimée, est plus foncée que prévue, soit presque 25 % cyan. La linéarisation établira les valeurs de sortie appropriées pour que l'impression soit plus fidèle au fichier, soit 10 % cyan.

Voici les étapes principales pour créer une table de linéarisation :

1. **Configuration du profil** - Établissez les propriétés générales du profil ICC.
2. **Limite d'encre** - Établissez la limite d'encre pour chaque couleur d'encre.
3. **Partage d'encre** - Établissez le partage d'encre pour les encres claires et sombres.
4. **Linéarisation** - Détermine les niveaux de sortie requis pour chaque couleur, afin de produire une courbe de densité linéaire pour une couverture d'encre atteignant des niveaux de 0 à 100 %.
5. **Limite multi-encre** - Établissez la limite d'encre pour les combinaisons de plusieurs encres.
6. **Balance de gris** - Détermine les niveaux de sortie de chaque couleur nécessaires pour obtenir un gris neutre sur les images en niveaux de gris et en couleurs.

6. Relinéarisation à l'aide d'un profil ICC existant

La table de linéarisation ne comporte aucune correction de couleur, mais ses données sont suffisantes pour créer des dégradés lisses et éviter aux encres de dégorger.

La linéarisation consiste à corriger les valeurs de sortie pour qu'elles correspondent aux valeurs entrantes. Par exemple, un fichier contient une couleur qui est à 10 % cyan mais qui, lorsqu'elle est imprimée, est plus foncée que prévue, soit presque 25 % cyan. La linéarisation établira les valeurs de sortie appropriées pour que l'impression soit plus fidèle au fichier, soit 10 % cyan.

Voici les étapes principales de relinéarisation :

1. **Configuration du profil** - Établissez les propriétés générales du profil ICC.
2. **Linéarisation** - Détermine les niveaux de sortie requis pour chaque couleur, afin de produire une courbe de densité linéaire pour une couverture d'encre atteignant des niveaux de 0 à 100 %.
3. **Balance de gris** - Détermine les niveaux de sortie de chaque couleur nécessaires pour obtenir un gris neutre sur les images en niveaux de gris et en couleurs.

Conversion des préréglages hérités

Avant d'utiliser le logiciel, nous vous conseillons de convertir vos préréglages .ptf d'une version antérieure de celui-ci au format du nouveau profil de sortie (.icc). Après cette conversion, chaque nouveau profil de sortie aura le même nom que l'ancien préréglage, mais son extension sera .icc.

Après la conversion des préréglages hérités, les profils de sortie convertis sont automatiquement triés par configuration de périphérique dans le dossier ICCProfile.

Les préréglages convertis sont enregistrés dans un nouvel emplacement et n'effacent pas les anciens préréglages.

Conversion de vos anciens préréglages au nouveau format :

1. Effectuez l'une des actions suivantes :
 - ♦ Si l'ancien logiciel n'est plus en service sur votre ordinateur :
 - a. Allez au dossier dans lequel le nouveau logiciel a été installé, puis ouvrez **SAiSAi Production Suite**.
 - b. Double-cliquez sur le raccourci **Legacy PTF Exporter** (exportation ptf).
 - c. Cliquez sur le bouton **Sélectionner le dossier de l'application**.
 - d. Allez au dossier de l'ancien logiciel et sélectionnez le dossier **Profil ICC**.
 - e. Cliquez sur **OK**.
 - f. Pour supprimer un préréglage de la liste, sélectionnez celui-ci et cliquez sur le bouton **Supprimer le préréglage de la liste**.
 - g. Cliquez sur le bouton **Exporter** pour exporter les anciens préréglages comme fichiers .ptf.
 - h. Sélectionnez le dossier de destination des préréglages exportés, puis cliquez sur **OK**.

- i. Cliquez sur **OK** et ensuite sur **Fermer**.
 - ♦ Si l'ancien logiciel est toujours en service sur votre ordinateur :
 - a. Dans le menu Fichier, sélectionnez **Exporter le préréglage**.
 - b. Sélectionnez les préréglages que vous souhaitez convertir, puis cliquez sur **Exporter**.
 - c. Sélectionnez le dossier d'enregistrement des préréglages exportés, puis cliquez sur **OK**.
 2. Dans le nouveau logiciel, cliquez sur **Color Profiler** :
 - o Dans le menu **Configuration**, sélectionnez **Color Profiler**.
 - o Dans le menu de l'onglet de configuration, sélectionnez **Color Profiler**.
 3. Dans la fenêtre principale de Color Profiler, cliquez sur le bouton **Convertir les préréglages hérités**.
 4. Cliquez sur le bouton **Ajouter des préréglages** pour en convertir d'autres.
-  Le convertisseur des préréglages ne prend en charge que le fichier .ptf.
5. Allez au dossier où vous avez exporté les préréglages.

 Pour convertir en même temps les préréglages de différents périphériques, cliquez sur le bouton **Ajouter des préréglages** et allez autant de fois qu'il le faut aux dossiers dans lesquels ils se trouvent.
 6. Cliquez sur **Convertir** pour convertir les préréglages souhaités au nouveau format.
 7. Le nouvel emplacement des préréglages convertis est affiché dans la fenêtre du convertisseur des préréglages.

 Les profils de sortie convertis sont automatiquement triés par configuration de périphérique dans le dossier ICCProfile.